ЕЖЕНЕДЕЛЬНАЯ ИНФОРМАЦИОННАЯ ГАЗЕТА

НАШ ГОРОД Амурск

ISSN 2542-1425 12+

Газета издается с 6 сентября 2011 года

№ 12(447) 24 марта 2020 г.

ТВ программа 18 каналов Тел.: 999-14, 8-914-205-10-04 Эл. адрес: ng.amursk@ya.ru

Цена 22 рубля

ГУБЕРНАТОР ХАБАРОВСКОГО КРАЯ В АМУРСКОМ РАЙОНЕ: ПРОВЕРКА ПОРУЧЕНИЙ

Губернатор Хабаровского края Сергей Фургал побывал 17 марта с рабочим визитом в Амурском районе. Цель - проверить, как выполняются данные им в предыдущих поездках поручения. Его сопровождали руководители краевых министерств и председатель постоянного комитета Законодательной Думы Хабаровского края по вопросам государственного устройства и местного самоуправления Игорь Гудин.

В Эльбане Сергей Фургал побывал в больнице, которая включена в план капитального ремонта, и на других социальных объектах, где остро стоят вопросы ремонта и оснащения оборудованием. А в Амурске посетил обновленную женскую консультацию, высоко оценив вклад компании «Полиметалл» в финансирование проекта ремонта этого учреждения. Помещения сейчас здесь не узнать, но требуется содействие в приобретении современного аппарата УЗИ, который необходим для обследования женщин.

По данным больницы, количество беременных амурчанок в этом году прибавилось: на 1 марта на учете стояло 183 женщины, а в 2019 г. на ту же дату - 161, и это дает надежду на повышение уровня рождаемости и улучшение демографической ситуации в районе, потому что до последнего времени уровень смертности значительно превышал рождаемость.

А за первые два месяца этого года новорожденных зарегистрировано 87, что на 19 больше, чем годом ранее.

Побывал губернатор и в школе № 5 г. Амурска. А потом провел совещание в зале заседаний районной администрации, на котором в формате диалога было проанализировано выполнение данных им ранее поручений.

ПРОДОЛЖЕНИЕ НА СТР. 2

Компания «КОЛЫМСКАЯ»
набирает
СТРАХОВЫХ АГЕНТОВ
в г. Амурске и п. Эльбан
Мы в поиске лучших страховых агентов!
- Обучение
- Свободный график
- Стабильный доход

Все подробности по телефонам:
8-924-223-83-23
8 (42142) 2-46-10

АО "СК "Колымская" Лицензия СЛ № 0507, СЖ № 0507 от 06.11.2015 г. ЦБ РФ

КОЛЫМСКАЯ
страхование жизни

Компания «Колымская» предлагает дальневосточникам обезопасить себя и своих близких в период активности клещей – оформить страховку от укуса клеща!

Приобретая страховой полис Добровольного медицинского страхования «Экстренная помощь при укусе клеща» всего за 350 рублей, при укусе клеща вы получаете:

- ***Осмотр квалифицированного медицинского персонала***
- ***Необходимое количество иммуноглобулина для экстренной профилактики***
- ***Инъекция иммуноглобулина***
- ***Оплату лечения при заболевании клещевым энцефалитом***

Даже если Вы привиты от клещевого энцефалита, при укусе клеща все равно нужно обратиться в медицинское учреждение для профилактических мероприятий (для введения иммуноглобулина). Это даст вам гарантию безопасности!

Заключить договор страхования сейчас будет дешевле, а еще этот договор даст вам право получить скидку на страхование от несчастного случая и болезней по программе «Отдыхай с удовольствием».

г. Амурск, ул. Лесная, д. 3. тел. 8-924-223-83-23, 2-46-10

АО "СК "Колымская"
® Лицензия СЛ № 0507, СЖ № 0507 от 06.11.2015 г. ЦБ РФ

Страхование онлайн: www.kolm.ru

УВАЖАЕМЫЕ РАБОТНИКИ КУЛЬТУРЫ И ВЕТЕРАНЫ ОТРАСЛИ!
ПРИМИТЕ ТЕПЛЫЕ И СЕРДЕЧНЫЕ ПОЗДРАВЛЕНИЯ С ПРОФЕССИОНАЛЬНЫМ ПРАЗДНИКОМ - ДНЁМ РАБОТНИКА КУЛЬТУРЫ!

Сегодня профессиональный праздник отмечают все, кто работает в этой созидательной сфере, кто отдает всего себя нелегкому и благородному делу сохранения и развития богатейших традиций нашей культуры!

Во все времена роль культуры определялась как чрезвычайно значимая сфера жизнедеятельности человека. Культура формирует существование каждого человека, делает каждый народ неповторимым, берет на себя задачу сохранения духовных и нравственных традиций народов, выступая как качественный показатель уровня жизни общества.

Каждый из вас является истинным подвижником и энтузиастом своего дела. Ваш повседневный труд и творчество помогают жителям нашего города развиваться духовно, быть добрее, лучше.

Примите слова благодарности за ваш труд, постоянный поиск нового и совершенствование того, что накоплено годами.

Желаем вам неиссякаемого вдохновения и мощной творческой энергии, и пусть всё задуманное воплощается в жизнь. С праздником!

Глава городского поселения
«Город Амурск» К.К. Черницына
Председатель
Совета депутатов З.М. Былкова

УСЛУГИ – ДИСТАНЦИОННО

■ Отделение Пенсионного фонда России по Хабаровскому краю рекомендовало всем гражданам и особенно людям старшего возраста дистанционно обращаться за государственными услугами через личный кабинет, чтобы реже посещать общественные места и таким образом снизить риск заражения коронавирусной инфекцией.

Обратиться практически за любой услугой ПФР сегодня можно через личный кабинет на сайте Фонда или на портале Госуслуг.

■ Принято решение о временном ограничении личного приема граждан по вопросам, относящимся к компетенции службы судебных приставов, путем записи на личный прием к должностным лицам во всех структурных подразделениях этой службы.

Все обращения рекомендовано подавать в электронном виде через сервис «Личный кабинет стороны исполнительного производства», размещенный на официальном интернет-сайте Управления федеральной службы судебных приставов по Хабаровскому краю и ЕАО, а также в письменной форме (посредством почтовой связи).

ГУБЕРНАТОР ХАБАРОВСКОГО КРАЯ В АМУРСКОМ РАЙОНЕ: ПРОВЕРКА ПОРУЧЕНИЙ

(Начало на стр.1)

ЭЛЬБАНСКАЯ БОЛЬНИЦА: ПРОШЛО 11 МЕСЯЦЕВ, А РЕМОНТ НЕ НАЧАТ

В эльбанском филиале Амурской центральной районной больницы глава региона сразу же поднялся на 5-й этаж. На его ремонт из краевого бюджета выделено 17,8 миллиона рублей. Однако работы еще не начались, хотя поручение давалось почти год назад. Стены облезшие, вид не радостный, а ведь здесь расположены терапевтическое отделение и операционная. По словам министра здравоохранения края Александра Витько, проектная документация разработана, но потребовалось внесение в нее корректив. На следующей неделе завершается экспертиза проекта, после чего будет объявлен конкурс по выбору подрядчика.

«Мы не можем себе позволить по полтора года делать каждый этаж. Больница должна быть полностью отремонтирована за три года»,- сказал Сергей Фургал. А пятый этаж должен быть сделан до конца 2020 года. Губернатор потребовал взять контроль за ремонтом под персональную ответственность главного врача Амурской ЦРБ и министра здравоохранения и осуществлять его, что называется, «в ручном управлении». Дескать, хоть сами надевайте рабочие халаты и берите в руки мастерки, но чтобы до 31 декабря текущего года ремонт был выполнен. Пообещал лично приехать и проверить. А в неформальном общении с сотрудниками больницы и пациентами заметил, что, если ремонт к указанному сроку не завершится или будет сделан некачественно, то спрос будет очень жестким, вплоть до отстранения от должности.

Позже, когда губернатор побывает в обновленной женской консультации г. Амурска и своими глазами увидит, какой великолепный (по его словам) комплексный ремонт, вместе с установкой сплит-системы, сделан там на средства компании «Полиметалл», он задаст руководству минздрава и больницы вопрос, почему стоимость ремонта одного этажа там 5 млн. рублей, а в эльбанской больнице около 18 млн.? Полученные пояснения о большей площади и нахождении на 5-м этаже операционного блока, что делает ремонт более дорогостоящим, главу региона, похоже, не очень-то убедили, потому что разница выходит в 3,5 раза. *«Если мы тратим такие большие деньги, то и ремонт долен быть произведен таким образом, чтобы все сверкало и была новая мебель. И чтобы те, кто приходит лечиться в больницу, сказали: «Да, мы видим значительные изменения и улучшения в оказании медицинской помощи». Это главный показатель нашей с вами работы»*,- сказал Сергей Фургал.

Остальные поручения губернатора, касающиеся эльбанской больницы, выполнены. Приобретено 7 бойлеров, часть их уже установлена, остальные смонтируют в ходе ремонта, так что горячим водоснабжением это лечебное учреждение теперь будет обеспечено не только в отопительный сезон, но и в летнее время, когда поселок остается без горячей воды. Показали губернатору и новый стационарный аппарат УЗИ, который приобретен для эльбанской больницы за 6,5 млн. рублей, так как старый, переносной прибор, уже не обеспечивал потребности в диагностическом обследовании жителей поселка.

При посещении больницы губернатор также интересовался, сколько врачей здесь не хватает и чем их можно привлечь? По словам главврача филиала Олега Хана, в этом году принят на работу еще один врач-терапевт, сейчас заканчивается ремонт квартиры, которая будет ему предоставлена. Ждут в эльбанской больнице и выпускницу медицинского университета, которая училась там по

п. Эльбан, спорткомплекс "Восход"

целевому направлению на врача общей практики. Всего же в Амурский район должны приехать в этом году после окончания медицинского университета 4 молодых специалиста: врачи общей практики, терапевты и педиатр, и еще один, врач-рентгенолог, уже работает и заканчивает ординатуру. А потребность - 17 врачей, чтобы снять остроту кадровой проблемы в здравоохранении района.

ПОСЛЕДСТВИЯ НАВОДНЕНИЯ

Спорткомплекс «Восход» ранее принадлежал ДВПО «Восход», но в 2008 году был передан в муниципальное ведение. Сейчас здесь работает 4 спортивные секции, в них занимается 180 детей. Однако можно принять и 300 человек, если отремонтировать и оснастить должным образом помещения и решить вопрос с оплатой труда тренеров-преподавателей.

Как пояснил депутат краевой Думы Игорь Гудин, частично ремонт в этом учреждении проводился, например, удалось наполовину отремонтировать кровлю. Но этого недостаточно, требуется капитальный ремонт, тем более, что в 2019 году спорткомплекс пострадал от наводнения, когда речка Ульбинка вышла из берегов. Помещения были затоплены на полтора метра. Осмотрев стадион с трибунами и спортзалы для тренировок, губернатор поручил минспорту вместе с руководством учреждения определиться, что именно следует отремонтировать в первую очередь. То есть подготовить техническое задание на проектирование. Потому что разработка проектно-сметной документации тоже потребует немалых затрат. По словам Игоря Гудина, на это надо изыскать 4,5 млн. рублей.

Губернатор пообещал не оставить этот объект без внимания и, пока будет решаться вопрос с проектитрованием, поручил минспорту края оказать содействие в приобретении для эльбанского спорткомплекса спортивного оборудования, инвентаря, для того чтобы дети занимались спортом, и рассмотреть возможность введения одной-двух ставок тренеров. Как пояснил депутат Гудин, все работающие здесь с детьми тренеры имеют педагогическое образование, но из местного бюджета педагогическая деятельность финансироваться не может.

Работники Дома культуры «Восход» тоже попросили губернатора о помощи в ремонте пострадавшего от прошлогоднего паводка подвального помещения. По словам Игоря Гудина, который до избрания в Думу работал главой Эльбанского городского поселения, наводнение 2013 года поселок не затронуло. Но в связи с тем, что на речке Ульбинка образовался затор, она поменяла русло и во время прошлогоднего паводка устремилась прямиком на поселок. Для того чтобы подобная ситуация не повторилась впредь, необходимо проведение чистки реки. Что же касается Дома культуры, здесь надо провести текущий ремонт подвального помещения после затопления грунтовыми водами. Губернатор поручил изыскать необходимую сумму (чуть более 1 млн. руб.), в том числе по линии объектов, пострадавших от ЧС. А организацией текущего ремонта займется само учреждение.

ПЛАСТИКОВЫЕ ОКНА И МАРМИТ – ДЛЯ ШКОЛЫ

Во втором корпусе Эльбанской СОШ № 3 обучаются дети, проживающие в микрорайоне бывшего совхоза. С 1 по 9 классы. Проблемы здесь возникли не с учебным процессом. Педагоги школы стараются идти в ногу со временем и недавно выиграли федеральный грант в размере 3,6 млн. рублей по национальному проекту в сфере цифровой образовательной программы. На эти средства приобретены интерактивные доски и комплекты ноутбуков для школьников. Скоростного интернета во втором корпусе, правда, пока нет, и wi-fi слабоват, но педагоги надеются, что это временно. К губернатору они обратились по другому поводу. Для того чтобы наладить качественное горячее питание школьников, столовую в этом корпусе надо оснастить жарочными шкафами, современной раздаточной линией с мармитом (устройство для подогрева горячих блюд) и прочим оборудованием. Сергей Фургал пообещал помочь Эльбанской школе, выделив из резервного фонда губернатора средства и на покупку оборудования для пищеблока, и на установку пластиковых окон. А также поручил министерству информационных технологий проработать с компанией «Ростелеком» возможность обеспечения школы скоростным интернетом. *«Иначе,- заметил он,- какой смысл: оборудование купили, а пользоваться толком не могут»*.

В разговоре с директором школы и руководством района был затронут и вопрос о зарплатах педагогов. Отмечалось, что установленные 35% надбавки к окладам молодых специалистов уже дают положительный эффект, тем более что ее теперь выплачивают и тем, кто обучался в вузе заочно. Губернатор сказал, что повышение заработной платы будет в крае проводиться и в дальнейшем. Очередное произойдет с 1 сентября. Кроме того, принято решение о разделении зарплаты и льгот, которые получают учителя, чтобы они не суммировались при определении размера платы по дорожной карте, а рассчитывались и учитывались отдельно.

(Продолжение на стр.4-5)

НЕ ОСТАНЕТСЯ ЛИ АМУРСК БЕЗ АВТОБУСОВ?

ИНТЕРВЬЮ ГЛАВЫ ГП «ГОРОД АМУРСК» КРИСТИНЫ ЧЕРНИЦЫНОЙ

- Кристина Константиновна, среди горожан ходят разговоры о банкротстве и даже закрытии ПАТП, либо о его реорганизации. Это может повлиять на автобусное сообщение внутри города? По маршруту № 6 оно уже не осуществляет движение. Как быть, если вдруг автобусы перестанут ходить и по «четверке»?

- В нашем городе, действительно, складывается достаточно напряженная ситуация с автобусными пассажироперевозками. Муниципальное автотранспортное предприятие оказалось в очень трудном финансовом положении. И началось это не сейчас, а после монетизации льгот. Конечно, было гораздо легче, когда оно получало дотацию из краевого бюджета на перевозку пассажиров льготных категорий. Однако система уже давно поменялась, частичная компенсация стоимости проезда из регионального бюджета теперь выплачивается непосредственно гражданам, а не предприятию.

К сожалению, в связи с кризисом мы все сейчас находимся в трудной экономической ситуации, не только ПАТП. Приходится урезать бюджетные расходы, оптимизировать затраты.

Да, закон о местном самоуправлении (131-ФЗ) возлагает полномочия по организации перевозки пассажиров на территории города на местный муниципалитет. И мы работаем в этом направлении. Возможности иметь свое муниципальное предприятие у города, к сожалению, нет. МУП ПАТП находится в ведении Амурского муниципального района, а мы можем только участвовать в софинансировании, выделяя перевозчику субсидию на частичную компенсацию затрат при организации перевозки пассажиров по городу. Учитывая, что бюджет города не в состоянии полностью компенсировать МУП ПАТП те убытки, которые, по расчету специалистов этого предприятия, оно несет на городских маршрутах, ведем переговоры и с другими потенциальными перевозчиками.

- Сколько средств выделено в этом году МАП ПАТП из городского бюджета?

- ПАТП вышел на конкурс только по четвертому маршруту, на шестой маршрут оно не подавало заявку, пришлось заключать договор с частным перевозчиком. Контракт на пассажироперевозки по муниципальному маршруту № 4 заключен на три месяца. Размер субсидии составляет порядка 1 млн. 600 тыс. рублей. Сейчас проводится новый аукцион. ПАТП участвует в конкурсе, однако у него серьезные финансовые сложности, счета закрыты, и пока нет уверенности в том, что оно сумеет справиться с ними.

Меня порой упрекают в том, что я умышленно привлекаю в Амурск других перевозчиков, чтобы усложнить и без того нелегкое положение ПАТП. На самом деле это не так. Мне, конечно же, не безразлично состояние, в котором сейчас находится ПАТП, очень хочется, чтобы оно сохранилось, ведь там работают наши амурчане. Однако администрация города поставлена в такие рамки, что обязана, независимо от сложности ситуации, организовать автобусное сообщение, соблюдая график движения и требования к перевозкам. Приходится, можно сказать, действовать в режиме экстренного реагирования.

Нельзя допустить, чтобы Амурск остался без автобусного сообщения. Поэтому неоднократно проводились совещания и в городской администрации, и на уровне краевого министерства, ведутся переговоры также с частными перевозчиками, которые имеют лицензию на право осуществления перевозки пассажиров. Скажу прямо: мы готовы сотрудничать со всеми, разумеется, в рамках законодательства, лишь бы население г. Амурска не испытывало неудобств в передвижении общественным транспортом.

Городскую администрацию пытаются обвинить в том, что мы не восполняем в полном объеме убытки, которое несет ПАТП при перевозках по городским маршрутам. Однако мы неоднократно просили руководство ПАТП предоставить расчеты, в том числе раздельно по четвертому и шестому маршрутам, чтобы посмотреть, на что уходят средства субсидии, выделяемые из бюджета города. Но так их и не получили. Со своей стороны, мы запросили и получили в минтрансе методику расчета по городским пассажироперевозкам, чтобы можно было применить этот опыт в Амурске. А заключить с ПАТП двухгодичный контракт, как предлагается, невозможно, во-первых, потому что городской бюджет уже сформирован, а во-вторых, нет уверенности, что предприятие не обанкротится.

Да и можно ли во всем винить городскую администрацию, если предприятие районное, а ни в Омми, ни в Ачан и другие поселения автобусные рейсы не выполняются?

Я встречалась с руководителями других предприятий-перевозчиков, которые есть в крае, советовалась с ними как со специалистами, потому что не могу оставить город без перевозок. Рассматривали все возможные варианты. Возможно, движение по шестому маршруту будет приостановлено, и временно будет введен другой маршрут, под другими цифрами. Но в любом случае люди не останутся без автобусов. Мы сделаем все возможное, чтобы в городе осуществлялось регулярное автобусное сообщение.

- В создавшейся ситуации есть опасения, а будут ли ходить автобусы на дачи? Ведь уже март заканчивается, скоро начнется посевной сезон.

- Перед городской администрацией также стоит задача обеспечить перевозки не только по городу, но и на дачи. Планируем не только сохранить, но и добавить рейсы. Сегодня вот проводили рабочее совещание по маршруту № 104. В прошлом году автобусного сообщения по нему не было, люди добирались до своих дачных участков на автобусах маршрута № 120 «Амурск – Комсомольск», что было неудобно. Не могу дать стопроцентной гарантии, но все-таки надеюсь, что мы найдем перевозчика и сможем в этом году запустить этот маршрут и организовать по нему несколько рейсов ежедневно.

Есть вопросы и по маршруту №102. МУП ПАТП предоставило на согласование график, однако вряд ли он составлялся в интересах дачников. Иначе как объяснить, что последний рейс от дач запланирован на 17.00, в то время как полив огородов осуществляется вечером, до 21.00? Получается, что не перевозчик учитывает интересы дачников, а люди должны подстраиваться под то время, которое удобно ПАТП. А ведь, по-хорошему, надо график согласовывать с председателями СНТ. Но в любом случае мы будем поддерживать автобусное сообщение и по дачным маршрутам, как сможем.

Беседовала
ГАЛИНА БАБИЧЕВА

АДВОКАТЫ Л.П. БАКИЛИНА, С.Н. СЕРЕГИН, В.Г. МОРЩАГИН, Н.В. ПЕТРОВ
ВЕДУТ ПРИЕМ ГРАЖДАН ПО АДРЕСУ: ПР. СТРОИТЕЛЕЙ, 16 (БЫВШАЯ ШК. № 4), ОФИС 16, С 17.00 ДО 18.30 ®

28 марта 2020г. в Доме молодежи (г. Амурск, ул. Амурская, 8) в 14.00 состоится собрание ТСН СНТ "Новое"

Явка обязательна. **С документами собрания можно ознакомиться в правлении по адресу: пр. Мира, 32 в рабоче время.**

ОБЩЕСТВЕННИК ПОСЕТИЛ ИЗОЛЯТОР

Председатель общественного совета при ОМВД России по Амурскому району Сергей Панов и начальник отделения по работе с личным составом районного отдела полиции подполковник внутренней службы Валерий Хрусталёв посетили изолятор временного содержания подозреваемых.

Общественник ознакомился с документацией и условиями содержания задержанных. Обратил внимание на то, что в камерах есть все необходимое, имеется вентиляция и качественная система отопления. Помещения изолятора оснащены системой видеонаблюдения, что обеспечивает безопасность, как самих сотрудников полиции, так и граждан. Пребывающие там лица обеспечены средствами гигиены, питьевой водой и горячим питанием.

Пообщавшись с гражданами, представитель общественного совета отметил, что подобные мероприятия наглядно демонстрируют изменившиеся подходы в деятельности современной полиции, возросший уровень взаимодействия с общественностью, прозрачность, открытость в реализации одной из важнейших задач по соблюдению прав человека в местах принудительного содержания органов внутренних дел.

АННА РОЩИНА
(По информации ОМВД России по Амурскому району)

В ШКОЛАХ - КАНИКУЛЫ

Ученики 5-11 классов школ Хабаровского края с 30 марта перейдут на дистанционное обучение. Такое решение принято по итогам совместного заседания оперативного штаба по мониторингу ситуации и принятию экстренных мер, связанных с распространением коронавируса нового типа. Совещание прошло под председательством губернатора Сергея Фургала.

По данным министерства образования и науки края, каникулы в школах продлятся с 23 по 29 марта. Далее, с 30 марта по 12 апреля, учеников 5-11 классов переведут на электронное обучение с применением дистанционных технологий. При этом особое внимание будет уделено выпускным классам.

Как сообщила и.о. министра образования и науки края Виктория Хлебникова, для школ на сайте института развития образования размещены ссылки на платформы "Российская электронная школа", "Яндекс.Учебник", "Учи.ру", "ЯКласс" и другим. Бесплатный доступ к электронным версиям учебно-методических комплексов предоставляет издательство "Просвещение" (https://media.prosv.ru/).

На дистанционное обучение с 23 марта переходят и все оставшиеся вузы м ссузы, в том числе Амурский политехнический техникум.

По инф. пресс-службыгубернатора и правительства Хабаровского края
www.khabkrai.ru

Весь спектр ритуальных услуг:
- Оформление всех документов и разрешений.
- Вывоз тел умерших круглосуточно (Т. 8-914-404-88-27)
- Гробы, венки, оградки.
- Памятники, копка могил.
- Благоустройство могил.
- Предоставление всех государственных льгот и индивидуальных скидок.

Жизнь умершего продолжается в памяти живых.

Пр. Мира, 19 А, 1 этаж, 8-914-404-88-27, 99-594, с 08-00 до 16-00

Специализированное предприятие
“ПАМЯТЬ” ®

ГУБЕРНАТОР ХАБ В АМУРСКОМ РАЙОНЕ:

(Начало на стр.2)

СОВЕЩАНИЕ ПРИ ГУБЕРНАТОРЕ В АМУРСКЕ

Темой обсуждения было социально-экономическое развитие Амурского муниципального района. О достигнутых результатах и основных проблемных моментах проинформировал глава Амурского муниципального района Павел Боровлев. Об экономических показателях мы совсем недавно рассказывали, поэтому повторяться не будем. А в числе проблемных было отмечено несколько моментов. Они касались демографии, непогашенных долгов за природный газ в Эльбане, высокой платы за теплоэнергию в многоквартирных домах г. Амурска, где установлены общедомовые счетчики, необходимости чистки ковша городского водозабора в связи с заиливанием русла протоки Старый Амур. По некоторым из этих вопросов будут инициированы дополнительные совещания.

Ситуация в МУП ПАТП тоже остается очень проблемной. За 2019 убытки здесь составили более 24 млн. рублей. Выправить ее не удалось. Сейчас подготовлен план финансово-хозяйственного оздоровления предприятия, который предусматривает реорганизацию. Отметив, что правительство края намерено взять в лизинг несколько новых автобусов и передать их Амурскому району, губернатор подчеркнул: *«Дальше дело будет обстоять за вами, как вы организуете перевозки – это ваши полномочия»*. Министру транспорта Сергей Фургал поручил активно подключиться к решению вопроса по автобусным перевозкам в Амурском районе.

Далее в формате диалога был проанализирован ход выполнения губернаторских поручений. Все поручения важные, потому что касаются людей, но остановимся на самых значимых.

БРОШЕННОЕ ЖИЛЬЕ

Поручение о создании рабочей группы, которая подготовит предложения по изъятию в муниципальную собственность брошенных квартир в многоквартирных домах г. Амурска и п. Эльбан для их восстановления и предоставления нуждающимся выполнено. В апреле 2019 г. было издано и распоряжение правительства Хабаровского края на этот счет. Однако работа в этом направлении на муниципальном уровне еще продолжается, окончательно выработать определенное соглашение по решению данной проблемы предстоит к концу 2020 года.

ТЕПЛОТРАССЫ УБРАТЬ ПОД ЗЕМЛЮ

Амурчане жаловались, что весь город опутан нагромождением труб – это вынесенные на поверхность теплотрассы. Они не только портят вид улиц, но и мешают обзору на дорогах. Губернатором было дано поручение: **при проведении ремонтных работ по замене участков теплосетей при подготовке к отопительному сезону все переходы теплотрасс через дороги выполнять только в подземном исполнении**. Делается ли так на самом деле? Заместитель главы городской администрации по вопросам ЖКХ и транспорта Кирилл Бобров ответил, что те теплотрассы, которые проложены под дорогами, там и остаются, разрешений о выносе их наверх администрация не дает. Но существующие теплотрассы оформлены в собственность ресурсоснабжающей организации, и если в документах они значатся как наружные сети, то собственник не захочет их менять на подземные. Однако губернатор в этом вопросе был категоричен: *«Решение принято. Сети, которые будут строиться либо ремонтироваться, должны уйти под дороги. Если нужно, надо внести поправки в схемы и планы, и там, где написано «наружные», переписать на «подземные». Никакого другого варианта нет»*.

ЛЮДИ НЕ ДОЛЖНЫ ПЕРЕПЛАЧИВАТЬ ЗА ТЕПЛО

Вопрос о сверхнормативном потреблении тепловой энергии в многоквартирных жилых домах г. Амурска, оборудованных приборами учета потребления энергетических ресурсов, по-прежнему остается очень болезненным для жителей нашего города. Год назад губернатор давал поручение обследовать каждый проблемный дом и привести его в должное состояние, чтобы люди не оплачивали из своего кармана потери теплоэнергии или перетопы, в которых они не виноваты. Однако поручение до сих пор не выполнено.

Зампред правительства края, министр ЖКХ Анатолий Литвинчук проинформировал, что анализ обращений граждан показывает: количество проблемных домов не уменьшилось, а увеличилось. *«Парадоксальная ситуация. В Амурском районе один из самых низких тарифов на тепло по краю, и при этом страдают граждане»*,- заметил он и привел такие цифры: 21 дом - с небольшим сверхнормативным потреблением, до 5%, и 25 домов – с превышением 10% и более. Лишь по 5 домам достигнуто снижение потребления ресурса и, соответственно, платы за тепло.

Выступает глава п. Эльбан В. Кузьмин

«Из проверенных квартир,- отметил министр,- только в одной температура была +21 градус, а в остальных – от +24 до +28 градусов. А каждый процент, превышающий 24 градуса, дает от 4 до 5 процентов перерасхода сверх норматива. Выходит, люди переплачивают за то, что в помещениях слишком жарко или стены не держат тепло». Тепловизорное обследование показало, что стены панельных домов не держат тепло, по сути, оно уходит на обогрев атмосферного воздуха.

«С собственниками жилья в проблемных домах,- подчеркнул А.А. Литвинчук,- надо провести собрания и принять решение о включении работ по утеплению фасадов в планы капитального ремонта. А затем мы подключим Регионального оператора, чтобы сделать проект и выполнить эти работы. Добавить на это средства из краевого бюджета, и в течение 2-3 лет постараться решить эту проблему».

Кроме того, по его словам, управляющие компании должны заниматься регулировкой температуры по стоякам в зависимости от температуры наружного воздуха, оснастить дома автоматическими регуляторами. И поддерживать в хорошем состоянии запорную арматуру, при необходимости полностью ее заменить – это возможно сделать в рамках текущего ремонта, согласовав с жильцами МКД. И до тех пор, пока проблемные дома не будут приведены в нормативное состояние, вывести установленные в них общедомовые приборы учета в тестовый режим, предусмотрев этот момент в договоре с ресурсоснабжающей организацией.

Губернатор полностью поддержал позицию министра и добавил, что те управляющие компании, которые проведут собрание с жильцами и примут решение об утеплении фасадов, получат со стопроцентной гарантией софинансирование из края.

- *Нужно усиленно и всем вместе – управляющим компаниям, ресурсоснабжающим организациям и исполнительной власти – поработать сейчас над энергосбережением, чтобы прекратился шквал жалоб от населения. Мы не можем позволить себе брать с населения повышенный тариф, он итак в расходах населения занимает большую долю,*- сказал С. Фургал.

О ГАЗИФИКАЦИИ ЖИЛЬЯ И КОТЕЛЬНОЙ

В г. Амурске ведется подготовка проектной документации на строительство участка газопровода. Фактически подготовлен, как отметила глава г. Амурска Кристина Черницына, к переводу на природный газ 9-й микрорайон. Губернатор поручил министерству ЖКХ включить г. Амурск в перспективную программу газификации населенных пунктов Хабаровского края и выполнить это мероприятие в 2021-2022 годах.

В п. Эльбан уже реализовываетсяпроект газификации по обеспечению индивидуальной застройки природным газом. В настоящее время проводится аукцион по выбору подрядной организации на строительство очередного участка газопровода, чтобы подвести его к домам. А вот в п. Известковый, судя по проведенному местной администрацией опросу, желающих газифицировать свои индивидуальные жилые дома, совсем немного – подано всего 35 письменных заявлений. Так есть ли смысл вкладывать сотни миллионов рублей на прокладку газопровода к частному сектору, если население на это не настроено? Гораздо актуальней газификация котельной в этом поселке. Ранее давалось поручение профильному министерству совместно с АО «Газпром-Газораспределение ДВ» решить вопрос по строительству газораспределительной станции для подачи природного газа из магистрального газопровода на построенную в п. Известковый новую котельную. Данный проект, как отмечалось, подготовлен, но экспертизу еще не прошел, да и Газпром не проявляет заметной инициативы вкладывать средства в данный проект.

В создавшейся ситуации губернатор поручил проработать альтернативный вариант: по переводу котельной п. Известковый на пеллетное топливо. *«Мы хотим запустить в Хабаровском крае пилотный проект, в рамках которого перевести одну-две котельные на пеллетное топливо. Если это покажет хорошую эффективность, тогда будем переводить, в целях экономии и экологии (снижения вредного воздействия на окружающую среду – ред.) и другие котельные, чтобы биотопливо и пеллеты, которые сегодня производят наши предприятия, не отправлялись за границу, а использовались для внутренних потребностей края»*,- прокомментировал Сергей Фургал.

В стадии реализации находится сейчас поручение губернатора по обеспечению автомобильным топливом жителей п. Эльбан. Люди жаловались на сложности с заправкой топливом, так как в поселке имеется только частная АЗС. В прошлом году губернатор поручил провести переговоры с НК «Роснефть» по строительству стационарной автозаправочной станции в п. Эльбан. И теперь отмечалось, что до Нового года АЗС в Эльбане будет построена.

ОБЕСПЕЧИТЬ КРАЙ ВРАЧАМИ СЛОЖНО, НО МОЖНО

Достаточно много нареканий и жалоб жителей Амурска и района вызывает острая нехватка врачей, как терапевтов, так и узкого профиля. Еще в прошлом году губернатор потребовал, в частности, нормализовать работу терапевтического отделения и укомплектовать необходимым медицинским персоналом филиал №1 Амурской ЦРБ в п. Эльбан. По терапевтическому отделению, как заверила главврач Амурской ЦРБ Татьяна Попова, поручение выполнено. С обеспечением медицинскими кадрами ситуация намного сложней, потому что эта проблема остро стоит на территории всего края. Тем не менее, работа по привлечению медицинских кадров ведется. Всего сейчас

АРОВСКОГО КРАЯ ПРОВЕРКА ПОРУЧЕНИЙ

от Амурского района в Дальневосточном медуниверситете г. Хабаровска учится 32 студента по целевому направлению. Всех их готовы принять на работу медучреждения Амурского района.

Решение кадровой проблемы в здравоохранении губернатор считает настолько важной задачей, что предпринял революционный, по его словам, шаг.

В зале заседаний

Принято решение, сообщил Сергей Фургал, о том, что 75% студентов будет приниматься в медицинский университет по целевому набору, а это значит, что они все будут учиться бесплатно. И 90% студентов, окончивших университет, будет проходить ординатуру бесплатно по тем специальностям, которые необходимы сегодня для работы в Хабаровском крае. *«Это серьезнейшие финансовые затраты,- сказал он. - Но, понимая ту остроту проблемы, с которой сегодня столкнулся Хабаровский край, мы берем на себя такие обязательства. И с этого года они будут реализовываться. Поэтому у нас есть надежда в течение пяти лет снять остроту проблемы по медицинскому персоналу»*.

Кроме этого, отметил он, принято решение о том, что все врачи, которые приходят работать в здравоохранение края, должны быть обеспечены жильем. Это может быть предоставление квартиры на условиях соцнайма, оплата съемного жилья и другие формы. А все новые ФАПы и амбулатории должны строиться обязательно с жильем для медперсонала.

«Задача амбициозная, но ее нужно решить. И здесь я надеюсь на помощь и министерства здравоохранения, и главных врачей, и глав районов, мэров городов. Но это поручение обязательно к исполнению. Потому что в противном случае мы не сможем решить кадровый вопрос, и люди будут вечно жаловаться на то, что не могут попасть на прием к терапевту, неврологу и другим специалистам»,- прокомментировал свое решение Сергей Фургал.

РЕМОНТЫ НЕ ЗАТЯГИВАТЬ

Губернатор также потребовал в течение недели доработать проект капитального ремонта амбулатории в селе Вознесенском и передать его в Главгосэкспертизу, и, как только документы будут готовы, привлечь подрядчика и приступить к работам. Финансовые ресурсы на эти цели, заверил он, из краевого бюджета будут выделены. Принял к сведению информацию о том, что в родильном отделении Амурской больницы до конца года будет полностью перекрыта кровля. По техническим причинам, ее придется сделать плоской, а не двускатной, как планировалось. Взять под личный контроль министра здравоохранения поручил губернатор и вопрос поставки в Амурск лекарственных препаратов по программе льготного лекарственного обеспечения. *«Если вдруг будут происходить срывы по поставкам лекарственного обеспечения, докладывать мне»*,- обратился он к главе регионального минздрава Александру Витько.

ШКОЛЕ – ВОДУ И ГОРЯЧЕЕ ПИТАНИЕ

В школе села Болонь обучается около сотни детей. Для того чтобы там организовать горячее питание, принято решение по устройству в школьном здании системы внутреннего и наружного водоснабжения и строительству скважины, от которой она будет запитана. Финансирование на эти цели предусмотрено за счет краевого бюджета. По информации руководства района, проект рассчитан на два этапа. Первый уже выполнен: сделана внутренняя разводка по школе и обеспечен подвоз воды в емкостях. То есть санузлы и мойки в учебном корпусе работают на привозной воде. В июне планируется приступить к бурению скважины. Потребуется время, чтобы провести водопровод до школы, провести отбор и лабораторную проверку проб воды, обустроить защитно-санитарную зону. Но технологическое оборудование для школьной столовой уже закупается, и с 1 сентября 2020 года планируется организовать горячее питание. Вода пока будет привозной, а еще через год – со скважины.

Как подчеркнул Сергей Фургал, для нас не должно быть разделения на мелкие и крупные населенные пункты, городские и сельские школы. Все должны иметь более-менее одинаковые условия для жизни. И неважно, будет ли вода привозной или поступать из скважины, главное - организовать горячее питание, и чтобы в школе работали санузлы и было где помыть руки.

ДОРОГА В ЭЛЬБАНЕ «ПОЛЗЕТ» ПОСЛЕ РЕМОНТА

Плохое состояние автодорог и транспортная недоступность вызывают не меньшую социальную напряженность, чем нехватка врачей. Например, в Эльбане в прошлом году был отремонтирован участок дороги регионального значения по улице Железнодорожной. Но, во-первых, подрядчик сработал некачественно – асфальт разъезжается по обе стороны дорожного полотна, тротуар не сделан, ограждение не укреплено. А во-вторых, остался не заасфальтированным четырехкилометровый участок перед мостом через речку Ульбинку, и это сводит на нет все сделанное ранее. На вопрос губернатора, когда будет доделан этот участок, представитель минтранса назвал 2021 год, сославшись на большие объемы по другим автодорогам.

Реакция Сергея Фургала была такой: *«Нельзя сделать дорогу наполовину, тем более, если кюветы есть, освещение сделано, осталось только положить асфальт. Включите эти 4 км в план и добейте их в этом году. Сделайте людям приятное»*. Губернатор поручил министру транспорта направить в Эльбан комиссию, чтобы проверить качество выполненного дорожного ремонта, составить дефектную ведомость и заставить подрядную организацию исправить допущенный брак. А также помочь с организацией пассажироперевозок в этом поселке, т.к. сейчас там автобусы вообще не ходят. Как сказал глава поселения, местный бюджет не в состоянии компенсировать расходы муниципального автопредприятия (МУП ПАТП г. Амурска), а привлечь частного перевозчика тоже не получается.

С просьбой включить в краевую программу асфальтирование дороги до села Ачан обратилась к губернатору Полина Ходжер, потому что дорога хоть и называется «Подъезд к селу Ачан», но до этого поселения от Эльбана еще 24 км грунтовки, и ее состояние хорошим не назовешь. Данное предложение включили в протокол совещания, для того чтобы проработать при составлении плана дорожных ремонтов на 2021 год, а пока надо поддерживать проезжую часть регулярным грейдированием.

КАК НА ОСТРОВЕ

Началась распутица, ледовая переправа через Амур закрылась, и жители с. Вознесенское вновь оказались оторванными от районного центра. Раньше в межсезонье (весной - до открытия навигации на Амуре и в осенне-зимний период, пока не установят переправу) между Амурском и Вознесенским по круговому маршруту в 165 км, через комсомольский мост, ежедневно ходил автобус МУП ПАТП. Но сейчас остро стал вопрос о полном прекращении автобусного сообщения с райцентром. Эту проблему на встрече с губернатором подняла глава Вознесенского сельского поселения Лилия Калиниченко. С болью говорила она и о плачевном состоянии автодороги, которая соединяет Вознесенское с региональной автотрассой Хабаровск – Комсомольск. *«Протяженность дороги - 14 км. Нам из года в год обещают произвести замену покрытия, то есть заасфальтировать ее. Однако воз и ныне там. В плачевном состоянии также придорожные мосты. А ведь это единственное транспортное сообщение для села, в котором проживает 2000 человек. Нет у нас другой дороги»*,- сказала она.

Губернатор поручил транспортному министру до понедельника решить вопрос о субсидировании из краевого бюджета автобусных рейсов по данному маршруту. *«Пусть не каждый день, а 3-4 раза в неделю, на период, пока не ходит речной транспорт, но мы не можем оставить две тысячи людей без транспортного сообщения»*,- сказал Сергей Иванович.

Следует отметить, что это поручение было выполнено оперативно. По крайней мере, в Instagram появилось объявление о возобновлении автобусных рейсов по маршруту «Амурск – Вознесенское» с 17 марта. Правда, расписание рейсов составлено так, что выехать и вернуться в село в один день люди не могут, т.к. автобус отправляется из с. Вознесенское в понедельник, среду, субботу, а из Амурска – во вторник, пятницу, воскресенье. И как им быть, где ночевать?.

Относительно ремонта подъездной дороги к селу Вознесенскому губернатор сказал, что ее надо обследовать и принять какое-то решение. Возможно, удастся отремонтировать ее совместно с инвестором - «Русской медной компанией».

РАЙОН РАЗВИВАЕТСЯ, И ЭТО ГЛАВНОЕ

Ответил губернатор и на те вопросы, которые возникли по ходу встречи. А в завершение он отметил, что социально-экономическая ситуация в Амурском районе и в городе Амурске улучшается, пусть не так быстро, как хотелось бы, но все же происходят позитивные изменения. И выразил уверенность в том, что и в здравоохранении, ЖКХ тоже порядок удастся навести, и дороги приведем в нормативное состояние, если работать над этим совместно, консолидированно. *«Все деньги, которые сегодня зарабатывает край, дополнительные доходы, несомненно, будут тратиться только на поддержку районов, развитие всех районов, для того чтобы территории края развивались равномерно»*,- сказал Сергей Фургал.

ГАЛИНА БАБИЧЕВА

Обратная связь

О СБОРЕ ПЛАСТИКА И РЕМОНТЕ ДОРОГ

На вопросы жителей Южного микрорайона, поступившие в редакцию газеты «Наш город Амурск», отвечает глава городского поселения «Город Амурск» Кристина Константиновна Черницына.

ПОЧЕМУ БЫ НЕ ОРГАНИЗОВАТЬ СБОР ОТХОДОВ ИЗ ПЛАСТИКА?

Вопрос: На мусорные контейнерные площадки выбрасывается очень много пластиковой тары. Почему бы администрации, не дожидаясь проведения собраний собственников жилья, не принять решение об установке на контейнерных площадках г. Амурска отдельных емкостией для сбора отходов из пластика? Разве в городе никто не занимается его переработкой? Слышали, что вроде бы в ИК-14 перерабатывают пластик и на «Полиметалле».

Ответ: В соответствии с постановлением Правительства Хабаровского края от 28.09.2017 № 385-пр «Об утверждении Порядка сбора твердых коммунальных отходов (в том числе их раздельного сбора) на территории Хабаровского края» с 01.03.2020 действует Порядок, на основании которого жители региона вправе сортировать мусор (решение добровольное).

Ввиду того, что до настоящего времени не определен региональный оператор по обращению с твердыми коммунальными отходами, в Правительстве Хабаровского края решается вопрос о создании краевого регионального оператора по обращению с твердыми коммунальными отходами на территории Хабаровского края.

Так как контейнерные площадки находятся на территории многоквартирных домов, в соответствии со ст. 36 Жилищного кодекса Российской Федерации, собственники жилых и нежилых помещений вправе провести общее собрание собственников помещений в многоквартирном доме с включением в повестку дня вопроса об организации контейнерной площадки для сбора раздельного мусора (в том числе отходов из пластика). В случае принятия положительного решения, протокол с решением общего собрания необходимо направить в адрес управляющей организации для выполнения решения общего собрания (ст.ст.44-46 ЖК РФ).

По сведениям администрации, на территории городского поселения «Город Амурск» нет организаций, предприятий, принимающих пластик на переработку.

ДЕНЬГИ НА РЕМОНТ ИЛИ НА ПРОЕКТ?

Вопрос: Прочитали информацию, что на ремонт дорог в этом году из бюджета г. Амурска выделяется 7 млн. рублей, и тут же уточняется, что из них 5 млн. руб. пойдет на изготовление проектно-сметной документации, а 2 млн. – на ремонт тротуаров. Мы не поняли: так на какие деньги будет выполняться сам ремонт дорог? Почему такая большая сумма – 5 млн. - собираются потратить на изготовление документации? Ее что, в Москве будут делать? Почему так дорого? Раньше в городе было полно проектных организаций, и такие деньги не тратили на составление смет.

ул. Амурская

Ответ: В бюджете города на 2020 год в рамках мероприятий по приведению в нормативное транспортно-эксплуатационное состояние улично-дорожной сети города Амурска запланировано 7 млн. рублей. Из них 2,0 млн. рублей будет направлено на ремонт тротуаров.

На сумму в 1,885 млн. рублей по результатам аукциона заключен муниципальный контракт на разработку проектно-сметной документации по ремонту автомобильных дорог по ул. Амурская и пр. Октябрьский (подрядчик – фирма из г. Хабаровска).

Оставшаяся сумма в 3,115 млн. рублей будет направлена на ремонт ул. Амурская при условии получения софинансирования из краевого бюджета.

В случае отказа в предоставлении софинансирования из краевого бюджета данные средства будут направлены на ремонт пр. Октябрьский.

Дополнительно сообщаем, что на территории города отсутствуют проектные организации, занимающиеся разработкой проектно-сметной документации по ремонту автомобильных дорог.

РАБОТОДАТЕЛИ, ОБРАТИТЕ ВНИМАНИЕ НА ВЫПУСКНИКОВ АМУРСКОГО ТЕХНИКУМА!

В своем докладе на коллегии при главе района о подготовке кадров для экономики района Амурским политехническим техникумом его директор Е.Е. Барсукова обозначила актуальную проблему трудоустройства выпускников на местах.

В техникуме на очном отделении ежегодно обучается 600 студентов, на заочном – более 100 и на отделении дополнительного профессионального образования – 100 человек. Молодежь осваивает здесь такие специальности, как технология машиностроения, сварочное производство, техническая эксплуатация обслуживания электрического и электромеханического оборудования, техническое обслуживание и ремонт двигателей и систем агрегатов автомобилей, технология аналитического контроля химических соединений, информационные системы программирования, поварское и кондитерское дело, экономика и бухгалтерский учет (в этом году последний выпуск).

Таким образом, здесь ведется подготовка специалистов по шести профессиям: оператор станковых программ управления, лаборант-эколог, монтер по обслуживанию электрического и электромеханического оборудования, сварщик, мастер слесарных работ, повар-кондитер. Кроме того, для профобучения выпускникам коррекционных школ и школ-интернатов здесь предлагаются программы «Повар» и «Слесарь-ремонтник».

По словам Е.Е. Барсуковой, учебный процесс в АПТ постоянно совершенствуется. Стараясь следовать тенденциям экономики региона, в 2019 году учреждение открыло новые профессии и специальности: техническое обслуживание и ремонт двигателей системы агрегатов автомобилей на базе другой специальности – техническое обслуживание и ремонт автомобильного транспорта, технология аналитического контроля химических соединений, информационные системы программирования, поварское и кондитерское дело и мастер слесарных работ.

«Теперь мы готовимся к лицензированию, чтобы открыть в 2021 году набор на новые профессии, - рассказала директор. – Профессия лаборант-эколог будет заменена на лаборанта по контролю качества сырья, реактивов, промежуточных продуктов, готовой продукции и отходов производства. И будет еще новая специальность – ремонт горного оборудования. Эти профессии наиболее востребованы на АГМК и в ООО «Русская медная компания». Они нам заказывают такое обучение».

К лету-2020 техникум выпустит с очного отделения 112 человек, с заочного - 33. Это будут электромонтеры, сварщики, бухгалтеры, автослесари и повара. Куда они пойдут работать?

«Проводя ежегодный анализ трудоустройства выпускников, мы отмечаем, что трудоустраивается порядка 80%, - информировала Е.Е. Барсукова. - И 60% из них находят работу только за пределами Амурска и Амурского района. Техникум поддерживает связи и отвечает на предложения по информированию о наличии вакантных мест с любыми предприятиями. В 2019 году и в текущем к нам обратились завод «Звезда» г. Владивостока, Амурский судостроительный завод, авиационный им. Гагарина, ООО «Транснефть» Дальниий Восток Стройинжениринг» г. Москва и другие. Все они предлагают работу вахтовым методом и обещают высокую зарплату. Но не все студенты изъявляют желание работать на вахте. К сожалению, от предприятий города и района поступают только единичные предложения для выпускников АПТ, да и те очень-очень редко. Вот и вынуждены молодые специалисты уезжать в поисках работы в другие регионы или оставаться в армии по контракту».

Сегодня отсутствует государственная политика по направлению молодых специалистов на предприятия после окончания учебных заведений. Но правительством уделяется большое внимание целевой подготовке выпускников. Техникум готов сотрудничать со всеми предприятиями города и района. Но образцом для подражания в городе Амурске Е.Е. Барсукова назвала только завод «Вымпел», который ежегодно заключает не менее трех двусторонних договоров со студентами выпускных курсов АПТ, которым оплачивается практика, стипендия, а потом они закрепляются на заводе.

Целевые договоры можно заключать как со студентами очного, так и заочного отделений, даже на последних курсах. Амурский политехнический техникум ждет от предприятий предложений по подготовке востребованных профессий и специальностей и о вакансиях для амурских выпускников.

ТАТЬЯНА ТЕРЕХОВСКАЯ

ПОНЕДЕЛЬНИК 30 МАРТА

ПЕРВЫЙ КАНАЛ

05.00 «Доброе утро».
09.00 Новости.
09.10 «Доброе утро».
09.50 «Модный приговор». [6+].
10.50 «Жить здорово!» [16+].
12.00 Новости.
12.05 «Время покажет». [16+].
14.30 «Проверено на себе». [16+].
15.00 Новости.
15.10 «Давай поженимся!» [16+].
16.00 «Мужское / Женское». [16+].
18.00 Вечерние новости.
18.30 «На самом деле». [16+].
19.40 «Пусть говорят». [16+].
21.00 Время.
21.30 Т/с «ЗАСТУПНИКИ». [16+].
22.30 «Док-ток». [16+].
23.30 «Вечерний Ургант». [16+].
00.10 «Познер». [16+].
01.10 «Проверено на себе». [16+].
01.40 «На самом деле». [16+].
02.45 «Время покажет». [16+].

РОССИЯ 1

05.00 Утро России.
09.00 Вести.
09.25 Утро России.
09.55 О самом главном. [12+].
11.00 Вести.
11.45 Судьба человека [12+].
12.50 «60 минут». [12+].
14.00 Вести.
14.45 Т/с «ТАЙНЫ СЛЕДСТВИЯ». [12+].
17.00 Вести.
17.25 «60 минут». [12+].
18.30 Прямой эфир. [16+].
20.00 Вести.
21.00 Т/с «ПАРОМЩИЦА». [12+].
23.15 Т/с «ШАМАНКА». [16+].
01.45 Вечер с Владимиром Соловьёвым. [12+].

НТВ

05.10 Т/с «МОСКВА. ЦЕНТРАЛЬНЫЙ ОКРУГ». [16+].
06.00 Утро. Самое. [16+].
08.00 Сегодня.
08.25 Т/с «МОСКВА. ТРИ ВОКЗАЛА». [16+].
09.30 Т/с «МОРСКИЕ ДЬЯВОЛЫ. СМЕРЧ. СУДЬБЫ». [16+].
10.00 Сегодня.
10.25 Т/с «МОРСКИЕ ДЬЯВОЛЫ. СМЕРЧ. СУДЬБЫ». [16+].
13.00 Сегодня.
13.25 Обзор. Чрезвычайное происшествие.
14.00 «Место встречи». [16+].
16.00 Сегодня.
16.25 Основано на реальных событиях. [16+].
17.15 ДНК. [16+].
18.15 Т/с «ПЁС». [16+].
19.00 Сегодня.
19.40 Т/с «ПЁС». [16+].
21.00 Т/с «ТРИ КАПИТАНА». [16+].
23.00 Т/с «ПАУТИНА». [16+].
00.00 Сегодня.
00.10 Поздняков. [16+].
00.25 Мы и наука. Наука и мы. [12+].
01.20 Т/с «МОРСКИЕ ДЬЯВОЛЫ. СМЕРЧ. СУДЬБЫ». [16+].
03.45 Т/с «МОСКВА. ЦЕНТРАЛЬНЫЙ ОКРУГ». [16+].

ВТОРНИК 31 МАРТА

ПЕРВЫЙ КАНАЛ

05.00 «Доброе утро».
09.00 Новости.
09.10 «Доброе утро».
09.50 «Модный приговор». [6+].
10.50 «Жить здорово!» [16+].
12.00 Новости.
12.05 «Время покажет». [16+].
14.30 «Проверено на себе». [16+].
15.00 Новости.
15.10 «Давай поженимся!» [16+].
16.00 «Мужское / Женское». [16+].
18.00 Вечерние новости.
18.30 «На самом деле». [16+].
19.40 «Пусть говорят». [16+].
21.00 Время.
21.30 Т/с «ЗАСТУПНИКИ». [16+].
22.30 «Док-ток». [16+].
23.30 «Вечерний Ургант». [16+].
00.10 «Право на справедливость». [16+].
01.10 «Проверено на себе». [16+].
01.40 «На самом деле». [16+].
02.45 «Время покажет». [16+].

РОССИЯ 1

05.00 Утро России.
09.00 Вести.
09.25 Утро России.
09.55 О самом главном. [12+].
11.00 Вести.
11.45 Судьба человека [12+].
12.50 «60 минут». [12+].
14.00 Вести.
14.45 Т/с «ТАЙНЫ СЛЕДСТВИЯ». [12+].
17.00 Вести.
17.25 «60 минут». [12+].
18.30 Прямой эфир. [16+].
20.00 Вести.
21.00 Т/с «ПАРОМЩИЦА». [12+].
23.15 Т/с «ШАМАНКА». [16+].
01.45 Вечер с Владимиром Соловьёвым. [12+].

НТВ

05.15 Т/с «МОСКВА. ЦЕНТРАЛЬНЫЙ ОКРУГ». [16+].
06.00 Утро. Самое. [16+].
08.00 Сегодня.
08.25 Т/с «МОСКВА. ТРИ ВОКЗАЛА». [16+].
09.30 Т/с «МОРСКИЕ ДЬЯВОЛЫ. СМЕРЧ. СУДЬБЫ». [16+].
10.00 Сегодня.
10.25 Т/с «МОРСКИЕ ДЬЯВОЛЫ. СМЕРЧ. СУДЬБЫ». [16+].
13.00 Сегодня.
13.25 Обзор. Чрезвычайное происшествие.
14.00 «Место встречи». [16+].
16.00 Сегодня.
16.25 Основано на реальных событиях. [16+].
17.15 ДНК. [16+].
18.15 Т/с «ПЁС». [16+].
19.00 Сегодня.
19.40 Т/с «ПЁС». [16+].
21.00 Т/с «ТРИ КАПИТАНА». [16+].
23.00 Т/с «ПАУТИНА». [16+].
00.00 Сегодня.
00.15 «Крутая история» с Татьяной Митковой. [12+].
01.10 Т/с «МОРСКИЕ ДЬЯВОЛЫ. СМЕРЧ. СУДЬБЫ». [16+].
03.30 Их нравы. [0+].
03.50 Т/с «МОСКВА. ЦЕНТРАЛЬНЫЙ ОКРУГ». [16+].

СРЕДА 1 АПРЕЛЯ

ПЕРВЫЙ КАНАЛ

05.00 «Доброе утро».
09.00 Новости.
09.10 «Доброе утро».
09.50 «Модный приговор». [6+].
10.50 «Жить здорово!» [16+].
12.00 Новости.
12.05 «Время покажет». [16+].
14.30 «Проверено на себе». [16+].
15.00 Новости.
15.10 «Давай поженимся!» [16+].
16.00 «Мужское / Женское». [16+].
18.00 Вечерние новости.
18.30 «На самом деле». [16+].
19.40 «Пусть говорят». [16+].
21.00 Время.
21.30 Т/с «ЗАСТУПНИКИ». [16+].
22.30 «Док-ток». [16+].
23.30 «Вечерний Ургант». [16+].
00.10 «Проверено на себе». [16+].
00.40 «На самом деле». [16+].
01.50 «Время покажет». [16+].
03.45 «Мужское / Женское». [16+].

РОССИЯ 1

05.00 Утро России.
09.00 Вести.
09.25 Утро России.
09.55 О самом главном. [12+].
11.00 Вести.
11.45 Судьба человека [12+].
12.50 «60 минут». [12+].
14.00 Вести.
14.45 Т/с «ТАЙНЫ СЛЕДСТВИЯ». [12+].
17.00 Вести.
17.25 «60 минут». [12+].
18.30 Прямой эфир. [16+].
20.00 Вести.
21.00 Т/с «ПАРОМЩИЦА». [12+].
23.15 Т/с «ШАМАНКА». [16+].
01.45 Вечер с Владимиром Соловьёвым. [12+].

НТВ

05.15 Т/с «МОСКВА. ЦЕНТРАЛЬНЫЙ ОКРУГ». [16+].
06.00 Утро. Самое. [16+].
08.00 Сегодня.
08.25 Т/с «МОСКВА. ТРИ ВОКЗАЛА». [16+].
09.30 Т/с «МОРСКИЕ ДЬЯВОЛЫ. СМЕРЧ. СУДЬБЫ». [16+].
10.00 Сегодня.
10.25 Т/с «МОРСКИЕ ДЬЯВОЛЫ. СМЕРЧ. СУДЬБЫ». [16+].
13.00 Сегодня.
13.25 Обзор. Чрезвычайное происшествие.
14.00 «Место встречи». [16+].
16.00 Сегодня.
16.25 Основано на реальных событиях. [16+].
17.15 ДНК. [16+].
18.15 Т/с «ПЁС». [16+].
19.00 Сегодня.
19.40 Т/с «ПЁС». [16+].
21.00 Т/с «ТРИ КАПИТАНА». [16+].
23.00 Т/с «ПАУТИНА». [16+].
00.00 Сегодня.
00.15 Последние 24 часа. [16+].
01.05 Т/с «МОРСКИЕ ДЬЯВОЛЫ. СМЕРЧ. СУДЬБЫ». [16+].
03.25 Их нравы. [0+].
03.45 Т/с «МОСКВА. ЦЕНТРАЛЬНЫЙ ОКРУГ». [16+].

ЧЕТВЕРГ 2 АПРЕЛЯ

ПЕРВЫЙ КАНАЛ

05.00 «Доброе утро».
09.00 Новости.
09.10 «Доброе утро».
09.50 «Модный приговор». [6+].
10.50 «Жить здорово!» [16+].
12.00 Новости.
12.05 «Время покажет». [16+].
14.30 «Проверено на себе». [16+].
15.00 Новости.
15.10 «Давай поженимся!» [16+].
16.00 «Мужское / Женское». [16+].
18.00 Вечерние новости.
18.30 «На самом деле». [16+].
19.40 «Пусть говорят». [16+].
21.00 Время.
21.30 Т/с «ЗАСТУПНИКИ». [16+].
22.30 «Док-ток». [16+].
23.30 «Вечерний Ургант». [16+].
00.10 «Проверено на себе». [16+].
00.40 «На самом деле». [16+].
01.50 «Время покажет». [16+].
03.45 «Мужское / Женское». [16+].

РОССИЯ 1

05.00 Утро России.
09.00 Вести.
09.25 Утро России.
09.55 О самом главном. [12+].
11.00 Вести.
11.45 Судьба человека [12+].
12.50 «60 минут». [12+].
14.00 Вести.
14.45 Т/с «ТАЙНЫ СЛЕДСТВИЯ». [12+].
17.00 Вести.
17.25 «60 минут». [12+].
18.30 Прямой эфир. [16+].
20.00 Вести.
21.00 Т/с «ПАРОМЩИЦА». [12+].
23.15 Т/с «ШАМАНКА». [16+].
01.45 Вечер с Владимиром Соловьёвым. [12+].

НТВ

05.15 Т/с «МОСКВА. ЦЕНТРАЛЬНЫЙ ОКРУГ». [16+].
06.00 Утро. Самое. [16+].
08.00 Сегодня.
08.25 Т/с «МОСКВА. ТРИ ВОКЗАЛА». [16+].
09.30 Т/с «МОРСКИЕ ДЬЯВОЛЫ. СУДЬБЫ». [16+].
10.00 Сегодня.
10.25 Т/с «МОРСКИЕ ДЬЯВОЛЫ. СУДЬБЫ». [16+].
13.00 Сегодня.
13.25 Обзор. Чрезвычайное происшествие.
14.00 «Место встречи». [16+].
16.00 Сегодня.
16.25 Основано на реальных событиях. [16+].
17.15 ДНК. [16+].
18.15 Т/с «ПЁС». [16+].
19.00 Сегодня.
19.40 Т/с «ПЁС». [16+].
21.00 Т/с «ТРИ КАПИТАНА». [16+].
23.00 Т/с «ПАУТИНА». [16+].
00.00 Сегодня.
00.15 Захар Прилепин. Уроки русского. [12+].
00.50 Т/с «МОРСКИЕ ДЬЯВОЛЫ. СУДЬБЫ». [16+].
03.05 Д/с «Таинственная Россия». [16+].
03.50 Т/с «МОСКВА. ЦЕНТРАЛЬНЫЙ ОКРУГ».

ПЯТНИЦА 3 АПРЕЛЯ

ПЕРВЫЙ КАНАЛ

05.00 «Доброе утро».
09.00 Новости.
09.10 «Доброе утро».
09.50 «Модный приговор». [6+].
10.50 «Жить здорово!» [16+].
12.00 Новости.
12.05 «Время покажет». [16+].
14.30 «Проверено на себе». [16+].
15.00 Новости.
15.10 «Давай поженимся!» [16+].
16.00 «Мужское / Женское». [16+].
18.00 Вечерние новости.
18.35 «Человек и закон». [16+].
19.40 «Поле чудес». [16+].
21.00 Время.
21.30 «Голос. Дети». Новый сезон. [0+].
23.20 «Вечерний Ургант». [16+].
00.15 Д/ф «История Уитни Хьюстон». [16+].
02.10 «Мужское / Женское». [16+].
03.40 «Про любовь». [16+].
04.25 «Наедине со всеми». [16+].

РОССИЯ 1

05.00 Утро России.
09.00 Вести.
09.25 Утро России.
09.55 О самом главном. [12+].
11.00 Вести.
11.45 Судьба человека [12+].
12.50 «60 минут». [12+].
14.00 Вести.
14.45 Т/с «ТАЙНЫ СЛЕДСТВИЯ». [12+].
17.00 Вести.
17.25 «60 минут». [12+].
18.30 Прямой эфир. [16+].
20.00 Вести.
21.00 Аншлаг и Компания. [16+].
00.10 Х/ф «ПОЗДНЕЕ РАСКАЯНИЕ». [12+].
03.30 Х/ф «ЖЕНИХ». [12+].

НТВ

05.15 Т/с «МОСКВА. ЦЕНТРАЛЬНЫЙ ОКРУГ». [16+].
06.00 Утро. Самое. [16+].
08.00 Сегодня.
08.25 Т/с «МОСКВА. ТРИ ВОКЗАЛА». [16+].
09.30 Т/с «МОРСКИЕ ДЬЯВОЛЫ. СУДЬБЫ». [16+].
10.00 Сегодня.
10.25 Т/с «МОРСКИЕ ДЬЯВОЛЫ. СУДЬБЫ». [16+].
13.00 Сегодня.
13.25 Обзор. Чрезвычайное происшествие.
14.00 «Место встречи». [16+].
16.00 Сегодня.
16.25 Следствие вели... [16+].
17.15 Жди меня. [12+].
18.15 Т/с «ПЁС». [16+].
19.00 Сегодня.
19.40 Т/с «ПЁС». [16+].
21.00 Т/с «ТРИ КАПИТАНА». [16+].
23.10 ЧП. Расследование. [16+].
23.40 «Квартирник НТВ у Маргулиса». [16+].
01.05 Ты не поверишь! [16+].
02.00 Квартирный вопрос. [0+].
02.55 Т/с «МОРСКИЕ ДЬЯВОЛЫ. СУДЬБЫ». [16+].

СУББОТА 4 АПРЕЛЯ

ПЕРВЫЙ КАНАЛ

06.00 «Доброе утро». Суббота.
09.00 «Умницы и умники». [12+].
09.45 «Слово пастыря». [0+].
10.00 Новости.
10.10 Д/ф «25 лет спустя». [16+].
12.00 Новости.
12.10 Д/ф «25 лет спустя». [16+].
16.00 «Кто хочет стать миллионером?» с Дмитрием Дибровым. [12+].
17.40 Х/ф «ОПЕРАЦИЯ «Ы» И ДРУГИЕ ПРИКЛЮЧЕНИЯ ШУРИКА». [6+].
19.30 «Сегодня вечером». [16+].
21.00 Время.
21.20 «Сегодня вечером». [16+].
22.50 «Большая игра». [16+].
00.00 Х/ф «ЕВА». [18+].
01.45 «Мужское / Женское». [16+].
02.30 «Про любовь». [16+].
03.15 «Наедине со всеми». [16+].

РОССИЯ 1

05.00 Утро России. Суббота.
08.00 Вести.
08.20 Местное время. Суббота.
08.35 По секрету всему свету.
09.30 Пятеро на одного.
10.20 Сто к одному.
11.10 Смеяться разрешается.
13.35 Х/ф «ТЕНИ ПРОШЛОГО». [12+].
18.00 Привет, Андрей! [12+].
20.00 Вести в субботу.
20.40 Х/ф «СЧАСТЬЕ МОЖНО ДАРИТЬ». [12+].
00.40 Х/ф «ВЕРНОСТЬ». [12+].

НТВ

05.15 ЧП. Расследование. [16+].
05.40 Х/ф «АФОНЯ». [0+].
07.25 Смотр. [0+].
08.00 Сегодня.
08.20 Готовим с Алексеем Зиминым. [0+].
08.45 Доктор Свет. [16+].
09.25 Едим дома. [0+].
10.00 Сегодня.
10.20 Главная дорога. [16+].
11.00 «Живая еда» с Сергеем Малозёмовым. [12+].
12.00 Квартирный вопрос. [0+].
13.00 НашПотребНадзор. [16+].
14.00 Поедем, поедим! [0+].
15.00 Своя игра. [0+].
16.00 Сегодня.
16.20 Следствие вели... [16+].
17.50 Ты не поверишь! [16+].
19.00 «Центральное телевидение» с Вадимом Такменевым.
20.50 «Секрет на миллион». [16+].
22.45 «Международная пилорама» с Тиграном Кеосаяном. [16+].
23.35 «Своя правда» с Романом Бабаяном.
01.25 Дачный ответ. [0+].
02.15 Х/ф «ПЛАТА ПО СЧЕТЧИКУ». [16+].

ВОСКРЕСЕНЬЕ 5 АПРЕЛЯ

ПЕРВЫЙ КАНАЛ

05.00, 06.10 Т/с «КОМИССАРША». [16+].
06.00 Новости.
07.00 «Играй, гармонь любимая!» [12+].
07.45 «Часовой». [12+].
08.15 «Здоровье». [16+].
09.20 «Непутевые заметки» [12+].
10.00 Новости.
10.10 «Жизнь других». [12+].
11.15, 12.10 «Видели видео?» [6+].
12.00 Новости.
14.10 Д/с «Теория заговора». [16+].
15.10 Х/ф «ОПЕРАЦИЯ «Ы» И ДРУГИЕ ПРИКЛЮЧЕНИЯ ШУРИКА». [6+].
17.00 Большой новый концерт Максима Галкина. [12+].
19.25 «Лучше всех!» [0+].
21.00 Время.
22.00 «Что? Где? Когда?» Весенняя серия игр. [16+].
23.10 Х/ф «АЛИТА: БОЕВОЙ АНГЕЛ». [16+].
01.20 «Мужское / Женское». [16+].
02.05 «Про любовь». [16+].
02.50 «Наедине со всеми». [16+].

РОССИЯ 1

04.20 Х/ф «ПОЗДНЕЕ РАСКАЯНИЕ». [12+].
08.00 Местное время. Воскресенье.
08.35 Когда все дома
09.30 Устами младенца.
10.20 Сто к одному.
11.10 «Тест». Всероссийский потребительский проект. [12+].
12.15 «Я не вдова». [12+].
13.20 «Танцы со Звёздами». Новый сезон. [12+].
15.45 Х/ф «УПРАВДОМША». [12+].
20.00 Вести недели.
22.00 Москва. Кремль. Путин.
22.40 Воскресный вечер с Владимиром Соловьёвым. [12+].
00.00 «Опасный вирус». [12+].
01.00 Х/ф «МЫ ВСЁ РАВНО БУДЕМ ВМЕСТЕ». [12+].

НТВ

05.20 Д/с «Таинственная Россия». [16+].
06.05 Центральное телевидение. [16+].
08.00 Сегодня.
08.20 У нас выигрывают! [12+].
10.00 Сегодня.
10.20 Первая передача. [16+].
11.00 Чудо техники. [12+].
11.55 Дачный ответ. [0+].
13.00 НашПотребНадзор. [16+].
14.10 Однажды... [16+].
15.00 Своя игра. [0+].
16.00 Сегодня.
16.20 Следствие вели... [16+].
18.00 Новые русские сенсации. [16+].
19.00 «Итоги недели» с Ирадой Зейналовой.
20.10 Маска. [12+].
22.50 Звезды сошлись. [16+].
00.25 Основано на реальных событиях. [16+].
03.00 Т/с «МОСКВА. ЦЕНТРАЛЬНЫЙ ОКРУГ». [16+].

ПОНЕДЕЛЬНИК 30 МАРТА

СТС

06.00 Ералаш. [0+].
06.20 ***М/с «Приключения Вуди и его друзей». [6+].***
06.35 ***М/с «Охотники на троллей». [6+].***
07.00 «Уральские пельмени». [16+].
07.25 Х/ф «ЗУБНАЯ ФЕЯ». [16+].
09.10 Х/ф «ВРАГ ГОСУДАРСТВА». [0+].
11.55 Х/ф «ДЖЕК - ПОКОРИТЕЛЬ ВЕЛИКАНОВ». [12+].
14.05 Х/ф «ЧЕЛОВЕК-ПАУК-3. ВРАГ В ОТРАЖЕНИИ». [12+].
17.00 Х/ф «ВЕНОМ». [16+].
19.00«КОРНИ». [16+].
20.00 Х/ф «ТЕРМИНАТОР-3. ВОССТАНИЕ МАШИН». [16+].
22.05 Х/ф «ЧЕЛОВЕК-ПАУК». [12+].
00.35 «Кино в деталях» [18+].
01.35 Х/ф «БЛОНДИНКА В ЗАКОНЕ». 1, 2 [0+].
04.35 ***М/ф «Лесная братва». [12+].***
05.50 Ералаш. [0+].

РОССИЯ К

06.30 Д/с «Пешком...»
07.00 Правила жизни.
07.30 Д/с «Русская Атлантида».
08.00 Х/ф «БАЛЛАДА О СОЛДАТЕ».
09.30 Д/ф «Другие Романовы».
10.00 Новости культуры.
10.15 Наблюдатель.
11.10 XX век.
12.10 «Власть факта».
12.50 Д/ф «Роман в камне».
13.15 Д/ф «Всё можно успеть».
13.55 Д/с «Настоящее-прошедшее. Поиски и находки».
14.25 ***М/ф «Золотая антилопа».***
15.00 Новости культуры.
15.10 Новости. Подробно.
15.25 Агора.
16.30 Х/ф «ПРИКЛЮЧЕНИЯ ЭЛЕКТРОНИКА».
17.40 Фестиваль Вербье. Люка Дебарг.
18.50 «Власть факта».
19.30 Новости культуры.
19.45 Открытый музей.
20.05 Правила жизни.
20.35 Спокойной ночи, малыши!
20.50 Д/с «Переменчивая планета Земля».
21.35 Сати. Нескучная классика.
22.20 Х/ф «МИХАЙЛО ЛОМОНОСОВ».
23.40 Новости культуры.
00.00 Открытая книга.
00.30 «Власть факта».
01.10 XX век.
02.10 Д/ф «Андрей Толубеев. Всё можно успеть».

ИТА ГУБЕРНИЯ

07.00 07.05, **07.35**, **08.05**, **08.35**,**09.45** Утро с губернией (0+).
07.03 08.00, 15.00, 15.55, 16.40, 17.50, 19.00, 21.00, 23.00, 02.55, 05.30 Новости (16+).
07.30 08.30,**10.10, 20.50, 21.45, 23.50, 05.20** Место происшествия (16+) .
09.00, 14.00, 18.05, 06.15 Открытая кухня (0+).
10.50, 13.00 Школа здоровья (16+).
11.00 Краеведение (12+).
11.25 Тайны разведки (16+). 18 - серия..
12.10 Зеленый сад (0+).
12.40 Благовест (0+).
14.50 Лайт Life (16+).
15.20 Вспомнить все. Борьба за ядерную бомбу (12+).
16.10 Моя история. Владимир Винокур (12+).
16.45, 19.45, 22.00, 02.00, 04.00 Говорит Губерния (16+).
18.55 Лайт Life (16+).
00.00 х/ф Убийство на 100 миллионов (12+).
03.35 На рыбалку (16+).
04.55 Моя история. Владимир Винокур (12+).

ВТОРНИК 31 МАРТА

СТС

06.00 Ералаш. [0+].
06.20 ***М/с «Приключения Вуди и его друзей». [6+].***
06.35 ***М/с «Охотники на троллей». [6+].***
07.00 Т/с «УЛЁТНЫЙ ЭКИПАЖ». [12+].
08.00 Т/с «КОРНИ». [16+].
09.00 «Уральские пельмени». [16+].
09.20 Т/с «КУХНЯ». [12+].
13.00 Х/ф «ДВОЕ: Я И МОЯ ТЕНЬ». [12+].
15.05 ***М/ф «Мадагаскар». [6+].***
16.50 Х/ф «ТЕРМИНАТОР-3. ВОССТАНИЕ МАШИН». [16+].
19.00 Т/с Премьера! «КОРНИ». [16+].
20.00 Х/ф «ТЕРМИНАТОР. ДА ПРИДЁТ СПАСИТЕЛЬ». [16+].
22.15 Х/ф «ЧЕЛОВЕК-ПАУК-2». [12+].
00.45 «Дело было вечером». [16+].
01.45 Х/ф «КРЕПИСЬ!» [18+].
03.25 Х/ф «СЕРДЦЕЕДКИ». [16+].
05.20 ***М/ф «Золотая антилопа». [0+].***
05.50 Ералаш. [0+].

РОССИЯ К

06.30 Д/с «Пешком...»
07.05 Правила жизни.
07.35 Д/с «Переменчивая планета Земля».
08.25 ***М/ф «Ну, погоди!»***
08.40 Х/ф «МИХАЙЛО ЛОМОНОСОВ».
10.00 Новости культуры.
10.15 Наблюдатель.
11.10 Д/ф «Белый медведь».
12.10 «Тем временем. Смыслы» с Александром Архангельским.
13.00 Д/ф «Малайзия. Остров Лангкави».
13.30 Д/с «Переменчивая планета Земля».
14.20 ***М/ф «Сказка о рыбаке и рыбке».***
15.00 Новости культуры.
15.10 Новости. Подробно.
15.25 «Эрмитаж».
15.55 Белая студия.
16.35 Х/ф «ПРИКЛЮЧЕНИЯ ЭЛЕКТРОНИКА».
17.40 Фестиваль Вербье. Ричард Гуд.
18.45 «Тем временем. Смыслы»
19.30 Новости культуры.
19.45 Открытый музей.
20.05 Правила жизни.
20.35 Спокойной ночи, малыши!
20.50 Д/с «Переменчивая планета Земля».
21.35 «Театральная летопись».
22.20 Х/ф «МИХАЙЛО ЛОМОНОСОВ».
23.40 Новости культуры.
00.00 «Документальная камера».
00.40 «Тем временем. Смыслы»
01.25 Д/ф «Белый медведь».
02.30 Д/ф «Роман в камне».

ИТА ГУБЕРНИЯ

07.00 07.05, **07.35**, **08.05**, **08.35**, **09.45** Утро с губернией (0+).
07.03 08.00, **11.00, 15.00, 15.55, 16.40, 17.50, 19.00, 21.00, 23.10, 03.00, 05.30** Новости (16+).
07.30 08.30,**10.10, 11.50, 20.50, 21.45, 23.50, 02.50, 05.20** Место происшествия (16+) .
09.00, 14.10, 18.10, 06.15 Открытая кухня (0+).
10.50 Школа здоровья (16+).
12.00 Секретная папка (16+). 7 - серия..
12.50 PRO хоккей (12+).
13.05, 16.45, 19.45, 22.10, 01.55, 03.40 Говорит Губерния (16+).
15.20 Вспомнить все. Брест-Литовск, похабный мир (12+).
16.10 Моя история. Ростислав Хаит (12+).
22.00 Лайт Life (16+).
00.00 PRO хоккей (12+).
00.10 х/ф Ползет змея (16+).
04.35 Благовест (0+).
04.55 Зеленый сад (0+).

СРЕДА 1 АПРЕЛЯ

СТС

06.00 Ералаш. [0+].
06.20 ***М/с «Приключения Вуди и его друзей». [6+].***
06.35 ***М/с «Охотники на троллей». [6+].***
07.00 Т/с «УЛЁТНЫЙ ЭКИПАЖ». [12+].
08.00 Т/с «КОРНИ». [16+].
09.00 «Уральские пельмени». [16+].
09.25 Т/с «КУХНЯ». [12+].
13.20 ***М/ф «Мадагаскар». [6+].***
15.00 ***М/ф «Мадагаскар-2». [6+].***
16.40 Х/ф «ТЕРМИНАТОР. ДА ПРИДЁТ СПАСИТЕЛЬ». [16+].
19.00 Т/с Премьера! «КОРНИ». [16+].
20.00 Х/ф «ТЕРМИНАТОР. ГЕНЕЗИС». [16+].
22.30 Х/ф «СТИРАТЕЛЬ». [16+].
00.45 «Дело было вечером». [16+].
01.45 Х/ф «СЕРДЦЕЕДКИ». [16+].
03.45 «выходного дня». [16+].
04.30 ***М/ф «Приключения мистера Пибоди и Шермана». [0+].***
05.50 Ералаш. [0+].

РОССИЯ К

06.30 Д/с «Пешком...»
07.05 Правила жизни.
07.35 Д/с «Переменчивая планета Земля».
08.25 ***М/ф «Ну, погоди!»***
08.40 Х/ф «МИХАЙЛО ЛОМОНОСОВ».
10.00 Новости культуры.
10.15 Наблюдатель.
11.10 XX век.
12.20 Что делать?
13.05 Д/ф «Шри-Ланка. Маунт Лавиния».
13.30 Д/с «Переменчивая планета Земля».
14.20 ***М/ф «Вовка в тридевятом царстве». «Где я его видел?»***
15.00 Новости культуры.
15.10 Новости. Подробно.
15.25 Библейский сюжет.
15.55 Сати. Нескучная классика.
16.35 Х/ф «ПРИКЛЮЧЕНИЯ ЭЛЕКТРОНИКА».
17.45 Фестиваль Вербье. Ефим Бронфман, Антонио Паппано и Фестивальный оркестр Вербье.
18.40 Что делать?
19.30 Новости культуры.
19.45 Главная роль.
20.05 Правила жизни.
20.35 Спокойной ночи, малыши!
20.50 Д/с «Переменчивая планета Земля».
21.40 Абсолютный слух.
22.20 Х/ф «МИХАЙЛО ЛОМОНОСОВ».
23.40 Новости культуры.
00.00 Д/ф «Как импрессионисты открыли Японию».
00.55 Что делать?
01.45 XX век.

ИТА ГУБЕРНИЯ

07.00 07.05, **07.35**, **08.05**, **08.35**, **09.45** Утро с губернией (0+).
07.03 08.00, **11.00, 15.00, 15.50, 16.40, 17.50, 19.00, 21.00, 23.00, 03.05, 05.30** Новости (16+).
07.30 08.30,**10.10, 11.50, 20.50, 21.45, 23.50, 02.50, 05.20** Место происшествия (16+) .
09.00, 14.10, 18.10, 06.15 Открытая кухня (0+).
10.50 Школа здоровья (16+).
12.00 Народовластие (12+). 3 - 4 серия..
13.05, 16.45, 19.45, 22.10, 01.55, 03.40 Говорит Губерния (16+).
15.20 Вспомнить все. Как начинаются войны (12+).
16.10 Краеведение (12+).
16.30 Лайт Life (16+).
00.00 Лайт Life (16+).
00.10 х/ф Прощаться не будем (12+).
04.55 Народовластие (12+). 3 - серия..

ЧЕТВЕРГ 2 АПРЕЛЯ

СТС

06.00 Ералаш. [0+].
06.20 ***М/с «Приключения Вуди и его друзей». [6+].***
06.35 ***М/с «Охотники на троллей». [6+].***
07.00 Т/с «УЛЁТНЫЙ ЭКИПАЖ». [12+].
08.00 Т/с «КОРНИ». [16+].
09.00 «Уральские пельмени». [16+].
09.45 Т/с «КУХНЯ». [12+].
13.00 ***М/ф «Мадагаскар-2, 3». [6+].***
16.25 Х/ф «ТЕРМИНАТОР. ГЕНЕЗИС». [16+].
19.00 Т/с Премьера! «КОРНИ». [16+].
20.00 Х/ф «ПОСЛЕДНИЙ ОХОТНИК НА ВЕДЬМ». [16+].
22.00 Х/ф «ВАН ХЕЛЬСИНГ». [12+].
00.40 «Дело было вечером». [16+].
01.40 Х/ф «ИСТОРИЯ ВЕЧНОЙ ЛЮБВИ». [0+].
03.35 ***М/ф «Приключения мистера Пибоди и Шермана». [0+].***
04.55 ***М/ф «Сказка о царе Салтане». [0+].***
05.50 Ералаш. [0+].

РОССИЯ К

06.30 Д/с «Пешком...»
07.05 Правила жизни.
07.35 Д/с «Переменчивая планета Земля».
08.25 ***М/ф «Ну, погоди!»***
08.40 Х/ф «МИХАЙЛО ЛОМОНОСОВ».
10.00 Новости культуры.
10.15 Наблюдатель.
11.10 Д/ф «Рассказы про Петра Капицу».
12.20 «Игра в бисер»
13.00 «Корифеи российской медицины».
13.35 Д/с «Переменчивая планета Земля».
14.20 ***М/ф «Дюймовочка».***
15.00 Новости культуры.
15.10 Новости. Подробно.
15.25 Моя любовь - Россия!.
15.50 «2 Верник 2».
16.40 Х/ф «ВЫШЕ РАДУГИ».
17.55 Фестиваль Вербье. Михаил Плетнёв и Фестивальный оркестр Вербье.
18.50 «Игра в бисер»
19.30 Новости культуры.
19.45 Главная роль.
20.05 Правила жизни.
20.35 Спокойной ночи, малыши!
20.45 Д/ф «Миссия полета к Солнцу».
21.30 «Энигма».
22.15 Х/ф «МИХАЙЛО ЛОМОНОСОВ».
23.40 Новости культуры.
00.00 Черные дыры. Белые пятна.
00.40 «Игра в бисер»
01.20 Д/ф «Рассказы про Петра Капицу».
02.30 Д/ф «Роман в камне».

ИТА ГУБЕРНИЯ

07.00 07.05,**07.35**, **08.05**, **08.35**, **09.45** Утро с губернией (0+).
07.03 08.00, **11.00, 15.00, 15.50, 16.40, 17.50, 19.00, 21.00, 23.00, 03.05, 05.30** Новости (16+).
07.30 08.30,**10.10, 11.50, 20.50, 21.45, 23.50, 02.50, 05.20** Место происшествия (16+) .
09.00 Открытая кухня (0+).
10.50 Школа здоровья (16+).
12.00 Моя история Валерий Гаркалин (12+).
12.55 Лайт Life (16+).
13.05, 16.45, 19.45, 22.10, 01.55, 03.40 Говорит Губерния (16+).
14.10 Открытая кухня (0+).
15.20 Народовластие (12+). 3 - серия..
16.15 Зеленый сад (0+).
18.10 Открытая кухня (0+).
00.10 х/ф Обитаемый остров. Фильм 1 (16+).
04.45 На рыбалку (16+).
06.05 Открытая кухня (0+).
06.45 Лайт Life (16+).

ПЯТНИЦА 3 АПРЕЛЯ

СТС

06.00 Ералаш. [0+].
06.20 ***М/с «Приключения Вуди и его друзей». [6+].***
06.35 ***М/с «Охотники на троллей». [6+].***
07.00 Т/с «УЛЁТНЫЙ ЭКИПАЖ». [12+].
08.00 Т/с «КОРНИ». [16+].
09.00 ***М/ф «Мадагаскар-3». [0+].***
10.40 «Уральские пельмени». [16+].
21.00 Х/ф «KINGSMAN. СЕКРЕТНАЯ СЛУЖБА». [16+].
23.35 «Дело было вечером». [16+].
00.40 Х/ф «СТИРАТЕЛЬ». [16+].
02.40 Х/ф «КЕЙТ И ЛЕО». [12+].
04.30 ***М/ф «Рэтчет и Кланк. Галактические рейнджеры». [6+].***

РОССИЯ К

06.30 Д/с «Пешком...»
07.05 Правила жизни.
07.35 Д/ф «Миссия полета к Солнцу».
08.20 ***М/ф «Ну, погоди!»***
08.35 Х/ф «МИХАЙЛО ЛОМОНОСОВ».
10.00 Новости культуры.
10.20 Шедевры старого кино.
11.25 Д/ф «Олег Жаков».
12.05 Открытая книга.
12.35 Д/ф «Ядерная любовь».
13.35 Д/ф «Миссия полета к Солнцу».
14.20 ***М/ф «Летучий корабль». «Загадочная планета».***
15.00 Новости культуры.
15.10 «Письма из провинции».
15.40 «Энигма».
16.25 Х/ф «ВЫШЕ РАДУГИ».
17.40 Фестиваль Вербье. Михаил Плетнёв, Габор Такач-Надь и Фестивальный оркестр Вербье.
18.50 «Царская ложа».
19.30 Новости культуры.
19.45 «Искатели».
20.35 «Линия жизни».
21.30 Х/ф «ИСПОЛНЕНИЕ ЖЕЛАНИЙ».
23.10 Новости культуры.
23.30 «2 Верник 2».
00.15 «Культ кино» с Кириллом Разлоговым.
02.35 ***М/ф «Большой подземный бал».***

ИТА ГУБЕРНИЯ

07.00 07.05,**07.35**, **08.05**, **08.35**, **09.45** Утро с губернией (0+).
07.03 08.00, **11.00, 15.00, 15.50, 16.40, 17.50, 19.00, 21.00, 23.00, 03.05, 05.30** Новости (16+).
07.30 08.30,**10.10, 11.50, 20.50, 21.45, 23.50, 02.50, 05.20** Место происшествия (16+) .
09.00 Открытая кухня (0+).
10.50 Школа здоровья (16+).
12.00 Пять ключей (12+). 1 - серия..
13.05 Школа здоровья (16+).
14.10 Открытая кухня (0+).
15.20 Народовластие (12+). 4 - серия..
16.15 На рыбалку (16+).
16.45, 19.45, 22.10, 01.55, 03.40 Говорит Губерния (16+).
18.10 Открытая кухня (0+).
19.45 Тень недели (16+).
22.00 Лайт Life (16+).
22.10 Мотив преступления. 1 - 2 серия. (16+).
00.10 Лайт Life (16+).
00.20 х/ф Римские свидания (16+).
02.45 х/ф Обитаемый остров. Фильм 1 (16+).
05.25 Тень недели (16+).
06.20 История военных парадов на Красной площади (16+). 1 - серия..

СУББОТА 4 АПРЕЛЯ

СТС

06.00 Ералаш. [0+].
06.25 ***М/с «Приключения Вуди и его друзей». [6+].***
06.45 ***М/с «Приключения Кота в сапогах». [6+].***
07.10 ***М/с «Драконы. Гонки по краю». [6+].***
07.35 ***М/с «Три кота». [0+].***
08.00 ***М/с «Царевны». [0+].***
08.20, 10.00 ««Уральских пельменей». [16+].
09.00 «ПроСТО кухня». [12+].
10.40 Х/ф «ЗНАКОМСТВО С РОДИТЕЛЯМИ». [16+].
12.55 Х/ф «ЗНАКОМСТВО С ФАКЕРАМИ» 1, 2. [12+].
17.15 ***М/ф «Хороший динозавр». [12+].***
19.05 ***М/ф «Босс-молокосос». [6+].***
21.00 Х/ф «ТОР». [12+].
23.10 Х/ф «KINGSMAN. СЕКРЕТНАЯ СЛУЖБА». [18+].
01.45 Х/ф «ЧЕЛОВЕК В ЖЕЛЕЗНОЙ МАСКЕ». [0+].
03.55 «выходного дня». [16+].
04.40 «Слава Богу, ты пришел!» [16+].
05.30 ***М/ф «Старые знакомые». [0+].***
05.50 Ералаш. [0+].

РОССИЯ К

06.30 Библейский сюжет.
07.05 ***М/ф «Стёпа-моряк».***
07.30 Х/ф «ВЫШЕ РАДУГИ».
10.00 Телескоп.
10.30 Х/ф «ИСПОЛНЕНИЕ ЖЕЛАНИЙ».
12.10 «Праотцы».
12.40 «Эрмитаж».
13.10 Д/ф «Дикие Анды».
14.00 Д/с «Архи-важно».
14.30 Д/ф «Берег трамвая».
15.10 Х/ф «СТЮАРДЕССА».
15.50 Д/ф «Шигирский идол».
16.30 Йонас Кауфман, Кристине Ополайс, Андрис Нелсонс и Бостонский симфонический оркестр.
17.30 Телескоп.
18.00 Д/ф «Технологии чистоты».
18.40 Д/ф «Страна Данелия».
19.35 Х/ф «ПУТЬ К ПРИЧАЛУ».
21.00 Агора.
22.00 Х/ф «СИБИРИАДА».
00.10 Нора Джонс на фестивале «Балуаз Сесьон».
01.30 Д/ф «Дикие Анды».
02.20 ***М/ф «Очень синяя борода». «Лев и Бык».***

ИТА ГУБЕРНИЯ

07.00 Место происшествия (16+).
07.15 Лайт Life (16+).
07.25 Новости (16+).
08.10 Благовест (0+).
08.30 Зеленый сад (0+).
08.55 Школа здоровья (16+).
09.55 История военных парадов на Красной площади (16+). 1 - 2 серия..
11.30 х/ф Грецкий орешек (16+).
13.15 х/ф Римские свидания (16+).
15.00 Новости недели (16+).
15.50 Лайт Life (16+).
16.00 х/ф Лабиринт (16+). 1 - 2 серия..
17.55 Мотив преступления. 1 - 2 серия. (16+).
19.00 Новости недели (16+).
19.50 Лайт Life (16+).
20.00 х/ф Обитаемый остров. Фильм 1 (16+).
22.15 Новости недели (16+).
23.05 Место происшествия. Итоги недели (16+).
23.35 Лайт Life (16+).
23.50 х/ф Лабиринт (16+). 1 - 2 серия..
01.35 Новости недели (16+).
02.15 Место происшествия. Итоги недели (16+).
02.40 х/ф Последнее испытание (16+).
04.55 Новости недели (16+).
05.35 Место происшествия. Итоги недели (16+).
06.05 Зеленый сад (0+).
06.30 Народовластие (12+).

ВОСКРЕСЕНЬЕ 5 АПРЕЛЯ

СТС

06.00 Ералаш. [0+].
06.25 ***М/с «Приключения Вуди и его друзей». [6+].***
06.45 ***М/с «Приключения Кота в сапогах». [6+].***
07.10 ***М/с «Драконы. Гонки по краю». [6+].***
07.35 ***М/с «Три кота». [0+].***
08.00 ««Уральских пельменей». [16+].
09.00 «Рогов в городе». [16+].
10.05 ***М/ф «Босс-молокосос». [6+].***
12.00 Премьера! «Детки-предки». [12+].
13.00 ««Уральских пельменей». [16+].
14.00 Х/ф «ПОСЛЕДНИЙ ОХОТНИК НА ВЕДЬМ». [16+].
16.05 Х/ф «ВАН ХЕЛЬСИНГ». [12+].
18.40 Х/ф «ТОР». 1, 2 [12+].
23.05 «Дело было вечером». [16+].
00.10 Х/ф «КЕЙТ И ЛЕО». [12+].
02.25 Х/ф «ИСТОРИЯ ВЕЧНОЙ ЛЮБВИ». [0+].
04.20 ***М/ф «Рэтчет и Кланк. Галактические рейнджеры». [6+].***
05.40 Ералаш. [0+].

РОССИЯ К

06.30 ***М/ф «Маленький Рыжик». «Новоселье у Братца Кролика». «Подземный переход».***
07.55 Х/ф «МАМА АНУШ».
09.10 Обыкновенный концерт с Эдуардом Эфировым.
09.40 Мы - грамотеи!
10.20 Х/ф «ПУТЬ К ПРИЧАЛУ».
11.45 «Письма из провинции».
12.15 Диалоги о животных.
12.55 Д/ф «Виктор Попов. Лучше хором».
13.40 Д/с «Другие Романовы».
14.05 Х/ф «НАШИ МУЖЬЯ».
15.50 Д/ф «Жизнь в треугольном конверте».
16.30 Картина мира с Михаилом Ковальчуком.
17.15 Д/с «Пешком...»
17.40 «Ближний круг Алексея Дёмина».
18.35 «Романтика романса».
19.30 Х/ф «СУДЬБА ЧЕЛОВЕКА».
21.05 Белая студия.
21.45 Х/ф «СИБИРИАДА».
00.00 Жаки Террасон в концертном зале «Олимпия».
01.10 Диалоги о животных.
01.50 «Искатели».
02.40 ***М/ф «Легенды перуанских индейцев».***

ИТА ГУБЕРНИЯ

07.00 Новости недели (16+).
07.40 Благовест (0+).
08.00 Мотив преступления. 1 - 2 серия. (16+).
09.00 Пять ключей (12+). 1 - серия..
10.00 Новости недели (16+).
10.50 Лайт Life (16+).
11.00 Моя история Валерий Гаркалин (12+).
11.50 х/ф На берегу мечты (12+).
13.35 Зеленый сад (0+).
14.00 Школа здоровья (16+).
15.10 х/ф Грецкий орешек (16+).
17.00 На рыбалку (16+).
17.40 История военных парадов на Красной площади (16+). 2 - серия..
18.30 Место происшествия. Итоги недели (16+).
19.00 Тень недели (16+).
20.00 х/ф Последнее испытание (16+).
22.35 Тень недели (16+).
23.35 Место происшествия. Итоги недели (16+).
00.05 На рыбалку (16+).
00.30 х/ф На берегу мечты (12+).
02.05 Новости недели (16+).
02.45 Место происшествия. Итоги недели (16+).
03.10 Тень недели (16+).
04.40 х/ф На берегу мечты (12+).
06.10 Лайт Life (16+).
06.30 На рыбалку (16+).

ПОНЕДЕЛЬНИК 30 МАРТА

ТНТ

07.00 ТНТ. Gold. [16+].
09.00 Дом-2. Lite. [16+].
10.15 Дом-2. Остров любви. [16+].
11.30 Бородина против Бузовой. [16+].
12.30 «Дом-2. Спаси свою любовь». [16+].
13.30 «Холостяк». [16+].
15.00 Т/с «САШАТАНЯ». [16+].
16.30 Т/с «ОЛЬГА». [16+].
18.00 «Однажды в России». [16+].
20.00 Т/с «ПАТРИОТ». [16+].
21.00 «Где логика?» [16+].
22.00 Т/с «КОЛЛ-ЦЕНТР». [16+].
22.55 Дом-2. Город любви. [16+].
23.55 Дом-2. [16+].
01.00 «Stand Up». [16+].
03.40 Открытый микрофон. [16+].
06.10 ТНТ. Best. [16+].

РЕН ТВ

05.00 «Территория заблуждений». [16+].
06.00 «Документальный проект». [16+].
07.00 «С бодрым утром!» [16+].
08.30, 12.30, 16.30, 19.30, 23.00 «Новости». [16+].
09.00 Засекреченные списки. [16+].
11.00 «Как устроен мир». [16+].
12.00, 16.00, 19.00 «Информационная программа 112». [16+].
13.00 «Загадки человечества». [16+].
14.00 «Невероятно интересные истории». [16+].
15.00 Документальный спецпроект. [16+].
17.00 «Тайны Чапман». [16+].
18.00 «Самые шокирующие гипотезы». [16+].
20.00 Х/ф «ПОСЛЕДНИЙ РУБЕЖ». [16+].
22.00 «Водить по-русски». [16+].
23.30 «Неизвестная история». [16+].
00.30 Х/ф «КРАСНАЯ ШАПОЧКА». [16+].
02.20 Х/ф «СВАДЕБНЫЙ УГАР». [16+].
03.50 Х/ф «В АКТИВНОМ ПОИСКЕ». [16+].

КАНАЛ ЧЕ

06.00 Т/с «ДОЗНАВАТЕЛЬ». [16+].
07.45 «Дорожные войны». [16+].
09.00 «Остановите Витю!» [16+].
09.30 «Дорожные войны 2.0». [16+].
12.00 «+100500». [16+].
13.30 «Улетное видео». [16+].
14.30 «Идеальный ужин». [16+].
16.30 «Решала». [16+].
18.30 «Остановите Витю!» [16+].
19.00 «Дорога». [16+].
21.00 «Летучий надзор». [16+].
23.00 «Опасные связи». [18+].
00.00 «+100500». [18+].
01.00 Т/с «ДОЗНАВАТЕЛЬ». [16+].
02.45 «Улетное видео».

ВТОРНИК 31 МАРТА

ТНТ

07.00 ТНТ. Gold. [16+].
09.00 Дом-2. Lite. [16+].
10.15 Дом-2. Остров любви. [16+].
11.30 Бородина против Бузовой. [16+].
12.30 «Дом-2. Спаси свою любовь». [16+].
13.30 Т/с «РЕАЛЬНЫЕ ПАЦАНЫ». [16+].
15.00 Т/с «САШАТАНЯ». [16+].
16.30 Т/с «ОЛЬГА». [16+].
18.00 «Однажды в России». [16+].
20.00 Т/с «ПАТРИОТ». [16+].
21.00 Импровизация. [16+].
22.00 Т/с «КОЛЛ-ЦЕНТР». [16+].
23.00 Дом-2. Город любви. [16+].
00.05 Дом-2. [16+].
01.05 «Stand Up». [16+].
03.40 Открытый микрофон. [16+].

РЕН ТВ

05.00 Х/ф «В АКТИВНОМ ПОИСКЕ». [16+].
05.30 «Территория заблуждений». [16+].
06.00 «Документальный проект». [16+].
07.00 «С бодрым утром!» [16+].
08.30, 12.30, 16.30, 19.30, 23.00 «Новости». [16+].
09.00 «Неизвестная история». [16+].
10.00 Засекреченные списки. [16+].
11.00 «Как устроен мир». [16+].
12.00, 16.00, 19.00 «Информационная программа 112». [16+].
13.00, 23.30 «Загадки человечества». [16+].
14.00 «Невероятно интересные истории». [16+].
15.00 «Документальный проект». [16+].
17.00 «Тайны Чапман». [16+].
18.00, 02.20 «Самые шокирующие гипотезы». [16+].
20.00 Х/ф «22 МИЛИ». [16+].
21.50 «Водить по-русски». [16+].
00.30 Х/ф «ЗМЕИНЫЙ ПОЛЕТ». [16+].
03.10 «Тайны Чапман». [16+].

КАНАЛ ЧЕ

06.00 Т/с «ДОЗНАВАТЕЛЬ». [16+].
07.40 «Дорожные войны». [16+].
09.00 «Остановите Витю!» [16+].
09.30 «Дорожные войны 2.0». [16+].
12.00 «+100500». [16+].
13.30 «Улетное видео». [16+].
14.30 «Идеальный ужин». [16+].
16.30 «Решала». [16+].
18.30 «Остановите Витю!» [16+].
19.00 «Дорога». [16+].
21.00 «Летучий надзор». [16+].
23.00 «Опасные связи». [18+].
00.00 «+100500». [18+].
01.00 Т/с «ДОЗНАВАТЕЛЬ». [16+].
02.45 «Улетное видео».

СРЕДА 1 АПРЕЛЯ

ТНТ

07.00 ТНТ. Gold. [16+].
09.00 Дом-2. Lite. [16+].
10.15 Дом-2. Остров любви. [16+].
11.30 Бородина против Бузовой. [16+].
12.30 «Дом-2. Спаси свою любовь». [16+].
13.30 Т/с «РЕАЛЬНЫЕ ПАЦАНЫ». [16+].
15.00 Т/с «САШАТАНЯ». [16+].
16.30 Т/с «ОЛЬГА». [16+].
18.00 «Однажды в России». [16+].
20.00 Т/с «ПАТРИОТ». [16+].
21.00 «Однажды в России». [16+].
22.00 Т/с «КОЛЛ-ЦЕНТР». [16+].
23.00 Дом-2. Город любви. [16+].
00.05 Дом-2. [16+].
01.05 «Stand Up». [16+].
03.40 Открытый микрофон. [16+].

РЕН ТВ

05.00 «Территория заблуждений». [16+].
06.00 «Документальный проект». [16+].
07.00 «С бодрым утром!» [16+].
08.30, 12.30, 16.30, 19.30, 23.00 «Новости». [16+].
09.00 Засекреченные списки. [16+].
11.00 «Как устроен мир». [16+].
12.00, 16.00, 19.00 «Информационная программа 112». [16+].
13.00 «Загадки человечества». [16+].
14.00 «Невероятно интересные истории». [16+].
15.00 «Обратная сторона планеты». [16+].
17.00, 03.40 «Тайны Чапман». [16+].
18.00 «Самые шокирующие гипотезы». [16+].
20.00 Х/ф «ПАРКЕР». [16+].
22.20 «Смотреть всем!» [16+].
23.30 «Загадки человечества». [16+].
00.30 Х/ф «ЗОЛОТОЙ ГЛАЗ». [16+].
02.50 «Самые шокирующие гипотезы». [16+].
04.30 «Военная тайна». [16+].

КАНАЛ ЧЕ

06.00 Т/с «ДОЗНАВАТЕЛЬ». [16+].
07.40 «Дорожные войны». [16+].
09.00 «Остановите Витю!» [16+].
09.30 «Дорожные войны 2.0». [16+].
12.00 «+100500». [16+].
13.30 «Улетное видео». [16+].
14.30 «Идеальный ужин». [16+].
16.30 «Решала». [16+].
18.30 «Остановите Витю!» [16+].
19.00 «Дорога». [16+].
21.00 «Решала». [16+].
23.00 «Опасные связи». [18+].
00.00 «+100500». [18+].
01.00 Т/с «ДОЗНАВАТЕЛЬ». [16+].
02.45 «Улетное видео». [16+].
04.20 Т/с «ЕВЛАМПИЯ РОМАНОВА. СЛЕДСТВИЕ ВЕДЁТ ДИЛЕТАНТ-2».

ЧЕТВЕРГ 2 АПРЕЛЯ

ТНТ

07.00 ТНТ. Gold. [16+].
09.00 Дом-2. Lite. [16+].
10.15 Дом-2. Остров любви. [16+].
11.30 Бородина против Бузовой. [16+].
12.30 «Дом-2. Спаси свою любовь». [16+].
13.30 Т/с «РЕАЛЬНЫЕ ПАЦАНЫ». [16+].
15.00 Т/с «САШАТАНЯ». [16+].
16.30 Т/с «ОЛЬГА». [16+].
18.00 «Однажды в России». [16+].
20.00 Т/с «ПАТРИОТ». [16+].
21.00 Студия Союз. [16+].
22.00 Т/с «КОЛЛ-ЦЕНТР». [16+].
23.15 Дом-2. Город любви. [16+].
00.15 Дом-2. [16+].
01.15 «Stand Up». [16+].
02.10 ТНТ-Club. [16+].
02.15 «Stand Up». [16+].
03.50 Открытый микрофон. [16+].

РЕН ТВ

05.00 «Военная тайна». [16+].
06.00 «Документальный проект». [16+].
07.00 «С бодрым утром!» [16+].
08.30, 12.30, 16.30, 19.30, 23.00«Новости». [16+].
09.00 «Документальный проект». [16+].
11.00 «Как устроен мир». [16+].
12.00, 16.00, 19.00 «Информационная программа 112». [16+].
13.00 «Загадки человечества». [16+].
14.00 «Невероятно интересные истории». [16+].
15.00 «Неизвестная история». [16+].
17.00 «Тайны Чапман». [16+].
18.00 «Самые шокирующие гипотезы». [16+].
20.00 Х/ф «ГЕЙМЕР». [16+].
21.50 «Смотреть всем!» [16+].
23.30 «Загадки человечества». [16+].
00.30 Х/ф «ЗАВТРА НЕ УМРЕТ НИКОГДА». [16+].
02.40 «Самые шокирующие гипотезы». [16+].
03.30 «Тайны Чапман». [16+].

КАНАЛ ЧЕ

06.00 Т/с «ДОЗНАВАТЕЛЬ». [16+].
07.40 «Дорожные войны». [16+].
09.00 «Остановите Витю!» [16+].
09.30 «Дорожные войны 2.0». [16+].
12.00 «+100500». [16+].
13.30 «Улетное видео». [16+].
14.30 «Идеальный ужин». [16+].
16.30 «Решала». [16+].
18.30 «Остановите Витю!» [16+].
19.00 «Дорога». [16+].
21.00 «Решала». [16+].
23.00 «Опасные связи». [18+].
00.00 «+100500». [18+].
01.00 Т/с «ДОЗНАВАТЕЛЬ». [16+].
02.50 «Улетное видео». [16+].
03.30 Т/с «ЕВЛАМПИЯ РОМАНОВА. СЛЕДСТВИЕ ВЕДЁТ ДИЛЕТАНТ-2».

ПЯТНИЦА 3 АПРЕЛЯ

ТНТ

07.00 ТНТ. Gold. [16+].
09.00 Дом-2. Lite. [16+].
10.15 Дом-2. Остров любви. [16+].
11.30 Бородина против Бузовой. [16+].
12.30 «Дом-2. Спаси свою любовь». [16+].
13.30 Т/с «РЕАЛЬНЫЕ ПАЦАНЫ». [16+].
15.00 Т/с «САШАТАНЯ». [16+].
16.30 Т/с «ОЛЬГА». [16+].
18.00 «Однажды в России». [16+].
20.30 Нам надо серьезно поговорить. [16+].
21.00 Комеди Клаб. [16+].
22.00 Comedy Баттл. [16+].
23.00 Дом-2. Город любви. [16+].
00.05 Дом-2. [16+].
01.05 «Такое кино!» [16+].
01.35 «Stand Up». [16+].
04.05 Открытый микрофон. [16+].
06.35 ТНТ. Best. [16+].

РЕН ТВ

05.00 «Военная тайна». [16+].
06.00 «Документальный проект». [16+].
07.00 «С бодрым утром!» [16+].
08.30, 12.30, 16.30, 19.30, «Новости». [16+].
09.00 «Документальный проект». [16+].
11.00 «Как устроен мир». [16+].
12.00, 16.00, 19.00 «Информационная программа 112». [16+].
13.00 «Загадки человечества». [16+].
14.00 «Невероятно интересные истории». [16+].
15.00 Засекреченные списки. [16+].
17.00 «Тайны Чапман». [16+].
18.00 «Самые шокирующие гипотезы». [16+].
20.00 Документальный спецпроект. [16+].
23.00 Х/ф «И ЦЕЛОГО МИРА МАЛО». [16+].
01.40 Х/ф «УМРИ, НО НЕ СЕЙЧАС». [16+].
03.45 «Невероятно интересные истории». [16+].

КАНАЛ ЧЕ

06.00 Т/с «ДОЗНАВАТЕЛЬ». [16+].
07.45 «Дорожные войны». [16+].
10.50 «Утилизатор». [16+].
13.00 Т/с «БОЕВАЯ ЕДИНИЧКА». [12+].
17.15 Х/ф «ДНЕПРОВСКИЙ РУБЕЖ». [12+].
20.00 Х/ф «ЭФФЕКТ КОЛИБРИ». [16+].
22.00 Х/ф «КРОВАВЫЙ СПОРТ». [16+].
00.00 «+100500». [18+].
01.00 Т/с «ДОЗНАВАТЕЛЬ». [16+].
02.50 «Улетное видео». [16+].
04.20 Т/с «ЕВЛАМПИЯ РОМАНОВА. СЛЕДСТВИЕ ВЕДЁТ ДИЛЕТАНТ-2». [12+].

СУББОТА 4 АПРЕЛЯ

ТНТ

07.00 ТНТ Music. [16+].
07.30 ТНТ. Gold. [16+].
09.00 Т/с «САШАТАНЯ». [16+].
11.00 «Народный ремонт». [16+].
12.00 Т/с «ФИЗРУК». [16+].
20.00 Х/ф «ДЕВУШКИ БЫВАЮТ РАЗНЫЕ». [16+].
22.00 «Женский Стендап». [16+].
23.00 Дом-2. Город любви. [16+].
00.05 Дом-2. [16+].
01.05 ТНТ Music. [16+].
01.35 «Stand Up». [16+].
04.05 Открытый микрофон. [16+].
06.35 ТНТ. Best. [16+].

РЕН ТВ

05.00 «Невероятно интересные истории». [16+].
07.45 *М/ф «Синдбад. Пираты семи штормов». [6+].*
09.15 «Минтранс». [16+].
10.15 «Самая полезная программа». [16+].
11.15 «Военная тайна». [16+].
15.20 Засекреченные списки. [16+].
17.20 Х/ф «ИСХОД: ЦАРИ И БОГИ». [12+].
20.20 Х/ф «ВЕЛИКАЯ СТЕНА». [12+].
22.10 Х/ф «БЕН-ГУР». [16+].
00.30 Х/ф «ТЕЛОХРАНИТЕЛЬ». [16+].
02.45 «Тайны Чапман». [16+].

КАНАЛ ЧЕ

06.00 Т/с «ЕВЛАМПИЯ РОМАНОВА. СЛЕДСТВИЕ ВЕДЁТ ДИЛЕТАНТ-2». [12+].
07.50 Т/с «БОЕВАЯ ЕДИНИЧКА». [12+].
12.00 Х/ф «КРОВАВЫЙ СПОРТ». [16+].
14.00 Х/ф «ЭФФЕКТ КОЛИБРИ». [16+].
16.00 «Летучий надзор». [16+].
19.00 «Улетное видео.». [16+].
21.00 «Очевидец с Иваном Усачевым». [16+].
22.00 «Улетное видео». [16+].
23.00 «+100500». [18+].
01.00 Х/ф «ДНЕПРОВСКИЙ РУБЕЖ». [12+].
03.30 «Улетное видео». [16+].
03.40 Т/с «ЕВЛАМПИЯ РОМАНОВА. СЛЕДСТВИЕ ВЕДЁТ ДИЛЕТАНТ-2».

ВОСКРЕСЕНЬЕ 5 АПРЕЛЯ

ТНТ

07.00 ТНТ. Gold. [16+].
08.00 «Народный ремонт». [16+].
09.00 Т/с «САШАТАНЯ». [16+].
11.00 Перезагрузка. [16+].
12.00 Т/с «ПОЛИЦЕЙСКИЙ С РУБЛЕВКИ». [16+].
19.00 «Солдатки». [16+].
20.30 «Холостяк». [16+].
22.00 «Stand Up». [16+].
23.00 Дом-2. Город любви. [16+].
00.05 Дом-2. [16+].
01.05 «Такое кино!» [16+].
01.35 ТНТ Music. [16+].
01.55 «Stand Up». [16+].
04.30 Открытый микрофон. [16+].
06.10 ТНТ. Best. [16+].

РЕН ТВ

05.00 «Тайны Чапман». [16+].
07.20 Х/ф «И ЦЕЛОГО МИРА МАЛО». [16+].
09.45 Х/ф «УМРИ, НО НЕ СЕЙЧАС». [16+].
12.20 Х/ф «КАЗИНО «РОЯЛЬ». [16+].
15.10 Х/ф «КВАНТ МИЛОСЕРДИЯ». [16+].
17.15 Х/ф «007: КООРДИНАТЫ «СКАЙФОЛЛ». [16+].
20.00 Х/ф «007: СПЕКТР». [16+].
23.00 Добров в эфире. [16+].
00.00 «Военная тайна». [16+].
03.40 «Самые шокирующие гипотезы». [16+].
04.30 «Территория заблуждений». [16+].

КАНАЛ ЧЕ

06.00 Т/с «ЕВЛАМПИЯ РОМАНОВА. СЛЕДСТВИЕ ВЕДЁТ ДИЛЕТАНТ-2». [12+].
08.00 Т/с «ВОРОНИНЫ». [16+].
19.00 «Очевидец с Иваном Усачевым». [16+].
20.00 «Улетное видео.». [16+].
21.00 «Очевидец с Иваном Усачевым». [16+].
22.00 «Улетное видео». [16+].
23.00 «+100500». [18+].
01.00 Х/ф «МАСТЕР ТАЙ-ЦЗИ». [18+].
02.50 «Улетное видео». [16+].
04.20 Т/с «ЕВЛАМПИЯ РОМАНОВА. СЛЕДСТВИЕ ВЕДЁТ ДИЛЕТАНТ-2». [12+].

ПОНЕДЕЛЬНИК 30 МАРТА

ДОМАШНИЙ

06.30 «6 кадров». [16+].
07.00 «По делам несовершеннолетних». [16+].
08.00 «Давай разведёмся!» [16+].
09.05 «Тест на отцовство». [16+].
11.05 «Реальная мистика». [16+].
12.10 «Понять. Простить». [16+].
14.05 «Порча». [16+].
14.35 Х/ф «ПОДРУГА ОСОБОГО НАЗНАЧЕНИЯ». [16+].
19.00 Х/ф «РЕФЕРЕНТ». [16+].
23.00 Т/с «САМАРА-2». [16+].
01.55 «Порча». [16+].
02.25 «Понять. Простить». [16+].
03.50 «Реальная мистика». [16+].
04.45 «Тест на отцовство». [16+].
06.25 «6 кадров». [16+].

ДОМ КИНО

05.50 Х/ф «ДАМЫ ПРИГЛАШАЮТ КАВАЛЕРОВ». [12+].
07.20, 19.15, Т/с «СВАТЫ». [16+].
11.00 Т/с «ДЕТЕКТИВЫ». [16+].
13.45 Х/ф «ВЫСОТА». [6+].
15.30 Х/ф «МУЖИКИ!..» [6+].
17.20 Х/ф «ДЕВЧАТА». [6+].
23.00 Т/с «ДЕТЕКТИВЫ». [16+].
01.40 Х/ф «...ПО ПРОЗВИЩУ «ЗВЕРЬ». [16+].
03.10 Х/ф «СЛУГА». [16+].

ЛЮБИМОЕ КИНО

06.00 Т/с «ЛИКВИДАЦИЯ». [16+].
07.45 Х/ф «МЕНЯ ЭТО НЕ КАСАЕТСЯ». [16+].
09.30, 18.00, 01.00, 03.35 Тайны нашего кино. [16+].
10.15 Х/ф «СЕРДЦЕ ДРАКОНА». [16+].
12.15 Х/ф «ВЫСОКИЙ БЛОНДИН В ЧЁРНОМ БОТИНКЕ». [16+].
14.00 Х/ф «ТРОЕ В ЛОДКЕ, НЕ СЧИТАЯ СОБАКИ». [16+].
16.25 Х/ф «ДЖЕК ВОСЬМЕРКИН - «АМЕРИКАНЕЦ». [12+].
18.50 Х/ф «ПОЛИЦЕЙСКАЯ ИСТОРИЯ». [16+].
20.50 Х/ф «ИНСПЕКТОР ГАИ». [16+].
22.35 Х/ф «ПОЛИЦЕЙСКАЯ ИСТОРИЯ-2». [16+].
01.45 Х/ф «ВИЗИТ К МИНОТАВРУ». [16+].
04.15 Х/ф «ВИЗИТ К МИНОТАВРУ». [16+].

ИЛЛЮЗИОН

07.45 Х/ф «ГЕОГРАФ ГЛОБУС ПРОПИЛ». [16+].
09.40 Т/с «ЛЕНИНГРАДЕЦ». [16+].
12.50 Х/ф «НЕ СВАДЕБНОЕ ПУТЕШЕСТВИЕ». [12+].
14.15 Х/ф «О ЧЕМ ГОВОРЯТ МУЖЧИНЫ». [16+].
16.00 Х/ф «ЖИЛИ-БЫЛИ». [12+].
17.35 Х/ф «О ЧЕМ ЕЩЕ ГОВОРЯТ МУЖЧИНЫ». [16+].
19.20 Х/ф «КОЛЯ - ПЕРЕКАТИ ПОЛЕ». [16+].
21.10 Х/ф «КОШМАР НА КУРОРТЕ». [16+].
21.45 Х/ф «О ЧЕМ ГОВОРЯТ МУЖЧИНЫ. ПРОДОЛЖЕНИЕ». [16+].
23.30 Х/ф «СО ДНА ВЕРШИНЫ». [16+].
01.30 Х/ф «КОРОБОЧКА». [16+].
01.55 Х/ф «КУРЬЕР ИЗ РАЯ». [12+].
03.35 Х/ф «БЕЗ СЕКСА». [16+].
03.45 Х/ф «РЕШИТЬСЯ НА». [16+].
04.00 Т/с «СХВАТКА». [16+].

ВТОРНИК 31 МАРТА

ДОМАШНИЙ

06.30 «Знать будущее. Жизнь после Ванги». [16+].
07.30 «По делам несовершеннолетних». [16+].
08.30 «Давай разведёмся!» [16+].
09.35 «Тест на отцовство». [16+].
11.35 «Реальная мистика». [16+].
12.40 «Понять. Простить». [16+].
14.35 «Порча». [16+].
15.05 Х/ф «РЕФЕРЕНТ». [16+].
19.00 Х/ф «ПИСЬМА ИЗ ПРОШЛОГО». [16+].
23.00 Т/с «САМАРА-2». [16+].
01.55 «Порча». [16+].
02.25 «Понять. Простить». [16+].
03.50 «Реальная мистика». [16+].
04.45 «Тест на отцовство». [16+].
06.25 «6 кадров». [16+].

ДОМ КИНО

05.35 Х/ф «МЫ С ВАМИ ГДЕ-ТО ВСТРЕЧАЛИСЬ». [6+].
07.20 Т/с «СВАТЫ». [16+].
11.00 Т/с «ДЕТЕКТИВЫ». [16+].
12.35 Т/с «БОЛЬШАЯ ПЕРЕМЕНА». [6+].
17.40 Х/ф «КОРОЛЕВА БЕНЗОКОЛОНКИ». [6+].
19.15 Т/с «СВАТЫ». [16+].
23.00 Т/с «ДЕТЕКТИВЫ». [16+].
01.35 Х/ф «ЯДЫ, ИЛИ ВСЕМИРНАЯ ИСТОРИЯ ОТРАВЛЕНИЙ». [16+].
03.20 Х/ф «ЗАГАДОЧНЫЙ НАСЛЕДНИК». [16+].

ЛЮБИМОЕ КИНО

06.00 Х/ф «ВИЗИТ К МИНОТАВРУ». [16+].
09.30, 18.00, 01.00, 03.35 Тайны нашего кино. [16+].
10.15 Х/ф «ПОЛИЦЕЙСКАЯ ИСТОРИЯ». [16+].
12.15 Х/ф «ИНСПЕКТОР ГАИ». [16+].
14.00 Х/ф «ПОЛИЦЕЙСКАЯ ИСТОРИЯ-2». [16+].
16.25 Х/ф «ДЖЕК ВОСЬМЕРКИН - «АМЕРИКАНЕЦ». [12+].
18.50 Х/ф «ЗАКУСОЧНАЯ НА КОЛЕСАХ». [16+].
20.50 Х/ф «СТРАННЫЕ ВЗРОСЛЫЕ». [16+].
22.35 Х/ф «МЛАДЕНЕЦ НА $30 000 000». [16+].
01.45 Х/ф «ВИЗИТ К МИНОТАВРУ». [16+].
04.15 Х/ф «ВИЗИТ К МИНОТАВРУ». [16+].

ИЛЛЮЗИОН

08.00 Х/ф «ЛЁГОК НА ПОМИНЕ». [12+].
09.20 Х/ф «ТАРАС БУЛЬБА». [16+].
12.00 Х/ф «ЖИЛИ-БЫЛИ». [12+].
13.20 Х/ф «ТЫ ЗАБЫЛ, ВО ЧТО МЫ ИГРАЛИ». [16+].
13.55 Х/ф «О ЧЕМ ЕЩЕ ГОВОРЯТ МУЖЧИНЫ». [16+].
15.35 Х/ф «КОЛЯ - ПЕРЕКАТИ ПОЛЕ». [16+].
17.25 Х/ф «О ЧЕМ ГОВОРЯТ МУЖЧИНЫ. ПРОДОЛЖЕНИЕ». [16+].
19.15 Х/ф «КОЛОКОЛ И ФЛЕЙТА». [16+].
19.50 Х/ф «СО ДНА ВЕРШИНЫ». [16+].
21.50 Х/ф «КУРЬЕР ИЗ РАЯ». [12+].
23.35 Т/с «СХВАТКА». [16+].
03.40 Х/ф «ВЕРА И СОМНЕНИЕ». [16+].
04.00 Х/ф «МОЯ ЛЮБИМАЯ СВЕКРОВЬ». [16+].
06.10 Х/ф «ВРАГИ». [16+].

СРЕДА 1 АПРЕЛЯ

ДОМАШНИЙ

06.30 «Знать будущее. Жизнь после Ванги». [16+].
07.30 «По делам несовершеннолетних». [16+].
08.30 «Давай разведёмся!» [16+].
09.35 «Тест на отцовство». [16+].
11.35 «Реальная мистика». [16+].
12.40 «Понять. Простить». [16+].
14.35 «Порча». [16+].
15.05 Х/ф «ПИСЬМА ИЗ ПРОШЛОГО». [16+].
19.00 Х/ф «ПУАНТЫ ДЛЯ ПЛЮШКИ». [16+].
23.05 Т/с «САМАРА-2». [16+].
02.00 «Порча». [16+].
02.30 «Понять. Простить». [16+].
03.55 «Реальная мистика». [16+].
04.50 «Тест на отцовство». [16+].

ДОМ КИНО

05.40 Х/ф «КУРЬЕР». [12+].
07.20 Т/с «СВАТЫ». [16+].
11.00 Т/с «ДЕТЕКТИВЫ». [16+].
13.50 Х/ф «ПО СЕМЕЙНЫМ ОБСТОЯТЕЛЬСТВАМ». [12+].
16.25 Х/ф «БРИЛЛИАНТОВАЯ РУКА». [6+].
18.15 Т/с «СВАТЫ». [16+].
23.00 Т/с «ДЕТЕКТИВЫ». [16+].
01.40 Х/ф «ДЕТИ ДОН КИХОТА». [6+].
03.00 Х/ф «ЗЕЛЁНЫЙ ОГОНЁК». [6+].
04.10 Х/ф «КИТАЙСКИЙ СЕРВИЗЪ». [16+].

ЛЮБИМОЕ КИНО

06.00 Х/ф «ВИЗИТ К МИНОТАВРУ». [16+].
09.30, 18.00, 01.00, 03.35 Тайны нашего кино. [16+].
10.15 Х/ф «ЗАКУСОЧНАЯ НА КОЛЕСАХ». [16+].
12.15 Х/ф «СТРАННЫЕ ВЗРОСЛЫЕ». [16+].
14.00 Х/ф «МЛАДЕНЕЦ НА $30 000 000». [16+].
16.25 Х/ф «ДЖЕК ВОСЬМЕРКИН - «АМЕРИКАНЕЦ». [12+].
18.50 Х/ф «КРАСНАЯ ЖАРА». [16+].
20.50 Х/ф «КРИМИНАЛЬНЫЙ ТАЛАНТ». [16+].
22.35 Х/ф «МЕЖДУ АНГЕЛОМ И БЕСОМ». [16+].
01.45 Х/ф «ВИЗИТ К МИНОТАВРУ». [16+].
04.15 Х/ф «ХЛЕБ, ЗОЛОТО, НАГАН». [16+].

ИЛЛЮЗИОН

07.40 Х/ф «НЕ СВАДЕБНОЕ ПУТЕШЕСТВИЕ». [12+].
09.05 Х/ф «ВОРОТНИЧОК». [16+].
09.30 Х/ф «ЩЕНОК». [16+].
10.20 Х/ф «О ЧЕМ ГОВОРЯТ МУЖЧИНЫ». [16+].
12.00 Х/ф «КОЛЯ - ПЕРЕКАТИ ПОЛЕ». [16+].
13.35 Х/ф «ЖИЛИ-БЫЛИ». [12+].
15.00 Х/ф «О ЧЕМ ГОВОРЯТ МУЖЧИНЫ. ПРОДОЛЖЕНИЕ». [16+].
16.50 Х/ф «СО ДНА ВЕРШИНЫ». [16+].
18.50 Х/ф «КУРЬЕР ИЗ РАЯ». [12+].
20.30 Т/с «СХВАТКА». [16+].
00.30 Х/ф «МОЯ ЛЮБИМАЯ СВЕКРОВЬ». [16+].
02.35 Х/ф «ВРАГИ». [16+].
04.00 Х/ф «СТИЛЯГИ». [16+].
06.30 Х/ф «ДЕВУШКА С КОСОЙ». [16+].

ЧЕТВЕРГ 2 АПРЕЛЯ

ДОМАШНИЙ

06.30 «Знать будущее. Жизнь после Ванги». [16+].
07.30 «По делам несовершеннолетних». [16+].
08.30 «Давай разведёмся!» [16+].
09.35 «Тест на отцовство». [16+].
11.35 «Реальная мистика». [16+].
12.35 «Понять. Простить». [16+].
14.30 «Порча». [16+].
15.00 Х/ф «ПУАНТЫ ДЛЯ ПЛЮШКИ». [16+].
19.00 Х/ф «НАРУШЕНИЕ ПРАВИЛ». [16+].
23.00 Т/с «САМАРА-2». [16+].
01.55 «Порча». [16+].
02.25 «Понять. Простить». [16+].
03.50 «Реальная мистика». [16+].
04.40 «Тест на отцовство». [16+].
06.20 «6 кадров». [16+].

ДОМ КИНО

05.50 Х/ф «ТРИДЦАТЬ ТРИ». [12+].
07.20 Т/с «СВАТЫ». [16+].
11.00 Т/с «ДЕТЕКТИВЫ». [16+].
13.50 Х/ф «ВОЗВРАЩЕНИЕ «СВЯТОГО ЛУКИ»». [12+].
15.35 Х/ф «ВЕРНЫЕ ДРУЗЬЯ». [6+].
17.30 Х/ф «ВЕСНА НА ЗАРЕЧНОЙ УЛИЦЕ». [12+].
19.15 Т/с «СВАТЫ». [16+].
23.00 Т/с «ДЕТЕКТИВЫ». [16+].
01.30 Х/ф «СВЕРСТНИЦЫ». [12+].
02.55 Х/ф «ТЫ И Я». [12+].
04.30 Х/ф «ХОРОШО СИДИМ!» [16+].

ЛЮБИМОЕ КИНО

06.00 Х/ф «ВИЗИТ К МИНОТАВРУ». [16+].
07.45 Х/ф «ХЛЕБ, ЗОЛОТО, НАГАН». [16+].
09.30, 18.00, 01.00, 03.35 Тайны нашего кино. [16+].
10.15 Х/ф «КРАСНАЯ ЖАРА». [16+].
12.15 Х/ф «КРИМИНАЛЬНЫЙ ТАЛАНТ». [16+].
14.00 Х/ф «МЕЖДУ АНГЕЛОМ И БЕСОМ». [16+].
16.25 Х/ф «ЮНОСТЬ ПЕТРА». [16+].
18.50 Х/ф «БРАТ». [16+].
20.50 Х/ф «КРИМИНАЛЬНЫЙ ТАЛАНТ». [16+].
22.35 Х/ф «БРАТ-2». [16+].
01.45 Х/ф «ГОРОДСКОЙ ОХОТНИК». [16+].
04.15 Х/ф «ЧУЖИЕ ЗДЕСЬ НЕ ХОДЯТ». [16+].

ИЛЛЮЗИОН

08.05 Х/ф «РЕШИТЬСЯ НА». [16+].
08.15 Х/ф «О ЧЕМ ЕЩЕ ГОВОРЯТ МУЖЧИНЫ». [16+].
09.55 Х/ф «КОЛЯ - ПЕРЕКАТИ ПОЛЕ». [16+].
11.30 Х/ф «О ЧЕМ ГОВОРЯТ МУЖЧИНЫ. ПРОДОЛЖЕНИЕ». [16+].
13.00 Х/ф «СО ДНА ВЕРШИНЫ». [16+].
14.50 Х/ф «КУРЬЕР ИЗ РАЯ». [12+].
16.30 Т/с «СХВАТКА». [16+].
20.35 Х/ф «МОЯ ЛЮБИМАЯ СВЕКРОВЬ». [16+].
22.45 Х/ф «ВРАГИ». [16+].
00.10 Х/ф «СТИЛЯГИ». [16+].
02.35 Х/ф «ДЕВУШКА С КОСОЙ». [16+].
04.00 Х/ф «ДОМ СОЛНЦА». [16+].
05.55 Х/ф «КЛАДОИСКАТЕЛИ». [16+].

ПЯТНИЦА 3 АПРЕЛЯ

ДОМАШНИЙ

06.30 «6 кадров». [16+].
06.35 «Знать будущее. Жизнь после Ванги». [16+].
07.35 «По делам несовершеннолетних». [16+].
08.35 «Давай разведёмся!» [16+].
09.40 «Тест на отцовство». [16+].
11.45 «Реальная мистика». [16+].
12.40 «Понять. Простить». [16+].
14.35 «Порча». [16+].
15.05 Х/ф «НАРУШЕНИЕ ПРАВИЛ». [16+].
19.00 Х/ф «ИЗ СИБИРИ С ЛЮБОВЬЮ». [16+].
22.55 «Про здоровье». [16+].
23.10 Х/ф «40+, ИЛИ ГЕОМЕТРИЯ ЧУВСТВ». [16+].
03.25 «Порча». [16+].
03.50 «Знать будущее. Жизнь после Ванги». [16+].
05.30 «Реальная мистика». [16+].
06.15 «6 кадров». [16+].

ДОМ КИНО

05.45 Х/ф «СЕМЬ СТАРИКОВ И ОДНА ДЕВУШКА». [12+].
07.20 Т/с «СВАТЫ». [16+].
11.00 Т/с «ДЕТЕКТИВЫ». [16+].
13.30 Х/ф «ПОКРОВСКИЕ ВОРОТА». [12+].
16.05 Х/ф «ДАЙТЕ ЖАЛОБНУЮ КНИГУ». [6+].
17.45 Х/ф «САМАЯ ОБАЯТЕЛЬНАЯ И ПРИВЛЕКАТЕЛЬНАЯ». [12+].
19.15 Т/с «СВАТЫ». [16+].
23.00 Т/с «ДЕТЕКТИВЫ». [16+].
01.40 Х/ф «ТИХИЙ ДОН». [6+].
03.30 Х/ф «ЗЕРКАЛО». [12+].

ЛЮБИМОЕ КИНО

06.00 Х/ф «ГОРОДСКОЙ ОХОТНИК». [16+].
07.45 Х/ф «ЧУЖИЕ ЗДЕСЬ НЕ ХОДЯТ». [16+].
09.30, 18.00, 01.00, 03.35 Тайны нашего кино. [16+].
10.15 Х/ф «БРАТ». [16+].
12.15 Х/ф «КРИМИНАЛЬНЫЙ ТАЛАНТ». [16+].
14.00 Х/ф «БРАТ-2». [16+].
16.25 Х/ф «ЮНОСТЬ ПЕТРА». [16+].
18.50 Х/ф «ДОЖИВЕМ ДО ПОНЕДЕЛЬНИКА». [16+].
20.50 Х/ф «НЕВЕЗУЧИЕ». [16+].
22.35 Х/ф «ЖМУРКИ». [18+].
01.45 Х/ф «ОСТРОВ ПОГИБШИХ КОРАБЛЕЙ». [16+].
04.15 Х/ф «ОСТРОВ ПОГИБШИХ КОРАБЛЕЙ». [16+].

ИЛЛЮЗИОН

07.50 Х/ф «О ЧЕМ ГОВОРЯТ МУЖЧИНЫ. ПРОДОЛЖЕНИЕ». [16+].
09.20 Х/ф «МУЗА ДЛЯ МОКРОУХОВА». [18+].
09.45 Х/ф «СО ДНА ВЕРШИНЫ». [16+].
11.30 Х/ф «КУРЬЕР ИЗ РАЯ». [12+].
13.00 Т/с «СХВАТКА». [16+].
16.50 Х/ф «МОЯ ЛЮБИМАЯ СВЕКРОВЬ». [16+].
18.55 Х/ф «ВРАГИ». [16+].
20.25 Х/ф «СТИЛЯГИ». [16+].
22.50 Х/ф «ДЕВУШКА С КОСОЙ». [16+].
00.25 Х/ф «ДОМ СОЛНЦА». [16+].
02.05 Х/ф «КЛАДОИСКАТЕЛИ». [16+].
04.00 Т/с «ВОЙНА И МИР СУПРУГОВ ТОРБЕЕВЫХ». [12+].
06.05 Х/ф «ЛЮБОВЬ БЕЗ ПРАВИЛ». [16+].

СУББОТА 4 АПРЕЛЯ

ДОМАШНИЙ

06.30 «6 кадров». [16+].
06.35 Х/ф «БОЛЬШАЯ ЛЮБОВЬ». [16+].
08.25 «Пять ужинов». [16+].
08.40 Х/ф «ЖЕНСКАЯ ИНТУИЦИЯ». [16+].
11.00 Т/с «ТРИ СЕСТРЫ». [16+].
19.00 Т/с «ВЕЛИКОЛЕПНЫЙ ВЕК». [16+].
23.55 Х/ф «ВАША ОСТАНОВКА, МАДАМ!» [16+].
01.55 Т/с «ТРИ СЕСТРЫ». [16+].
05.00 «Знать будущее. Жизнь после Ванги». [16+].

ДОМ КИНО

05.15 Х/ф «УРОК ЖИЗНИ». [12+].
07.15 Т/с «СВАТЫ». [16+].
11.05 Х/ф «ДОБРО ПОЖАЛОВАТЬ, ИЛИ ПОСТОРОННИМ ВХОД ВОСПРЕЩЁН». [6+].
12.25 Х/ф «СТРЯПУХА». [6+].
13.45 Х/ф «АФОНЯ». [12+].
15.25 Х/ф «МИМИНО». [12+].
17.15 Х/ф «САМЫЙ ЛУЧШИЙ ДЕНЬ». [16+].
19.15 Т/с «СВАТЫ». [16+].
23.00 Х/ф «КОРОЛЕВА БЕНЗОКОЛОНКИ». [6+].
00.35 Х/ф «НОВЫЕ ПРИКЛЮЧЕНИЯ НЕУЛОВИМЫХ». [6+].
02.05 Х/ф «ТИХИЙ ДОН». [6+].
04.00 Х/ф «ВЕСНА». [6+].

ЛЮБИМОЕ КИНО

06.00 Х/ф «ОСТРОВ ПОГИБШИХ КОРАБЛЕЙ». [16+].
09.30 Тайны нашего кино. [16+].
10.15 Х/ф «ДОЖИВЕМ ДО ПОНЕДЕЛЬНИКА». [16+].
12.15 Х/ф «НЕВЕЗУЧИЕ». [16+].
14.00 Х/ф «ЖМУРКИ». [18+].
16.25 Х/ф «ПИТЕР ПЭН». [12+].
18.00 Тайны нашего кино. [16+].
18.50 Х/ф «САМОВОЛКА». [16+].
20.50 Х/ф «ОСКАР». [16+].
22.35 Х/ф «МЕЧЕНОСЕЦ». [16+].
01.00 Тайны нашего кино. [16+].
01.45 Х/ф «ЭСКАДРОН ГУСАР ЛЕТУЧИХ». [16+].
03.35 Тайны нашего кино. [16+].
04.15 Х/ф «ЭСКАДРОН ГУСАР ЛЕТУЧИХ». [16+].

ИЛЛЮЗИОН

07.45 Х/ф «КУРЬЕР ИЗ РАЯ». [12+].
09.15 Х/ф «МУЗА ДЛЯ МОКРОУХОВА». [18+].
09.35 Т/с «СХВАТКА». [16+].
13.10 Х/ф «МОЯ ЛЮБИМАЯ СВЕКРОВЬ». [16+].
15.10 Х/ф «ВРАГИ». [16+].
16.40 Х/ф «СТИЛЯГИ». [16+].
19.00 Х/ф «ДЕВУШКА С КОСОЙ». [16+].
20.40 Х/ф «ДОМ СОЛНЦА». [16+].
22.25 Х/ф «КЛАДОИСКАТЕЛИ». [16+].
00.25 Т/с «ВОЙНА И МИР СУПРУГОВ ТОРБЕЕВЫХ». [12+].
02.25 Х/ф «ЛЮБОВЬ БЕЗ ПРАВИЛ». [16+].
04.00 Х/ф «МУ-МУ». [16+].
06.00 Х/ф «РАЗВОД ПО СОБСТВЕННОМУ ЖЕЛАНИЮ». [16+].

ВОСКРЕСЕНЬЕ 5 АПРЕЛЯ

ДОМАШНИЙ

06.30 Х/ф «40+, ИЛИ ГЕОМЕТРИЯ ЧУВСТВ». [16+].
10.45 Х/ф «ИЗ СИБИРИ С ЛЮБОВЬЮ». [16+].
14.35 Т/с «ВЕЛИКОЛЕПНЫЙ ВЕК». [16+].
23.50 «Про здоровье». [16+].
00.05 Х/ф «БОЛЬШАЯ ЛЮБОВЬ». [16+].
02.05 Т/с «ТРИ СЕСТРЫ». [16+].
05.10 «Настоящая Ванга». [16+].
06.00 «Домашняя кухня». [16+].

ДОМ КИНО

05.45 Х/ф «НЕЖДАННО-НЕГАДАННО». [12+].
07.20 Т/с «СВАТЫ». [16+].
11.05 Х/ф «ОПАСНО ДЛЯ ЖИЗНИ!» [12+].
12.50 Х/ф «ДВЕНАДЦАТЬ СТУЛЬЕВ». [12+].
15.50 Х/ф «ИВАН ВАСИЛЬЕВИЧ МЕНЯЕТ ПРОФЕССИЮ». [6+].
17.30 Х/ф «ДЖЕНТЛЬМЕНЫ УДАЧИ». [12+].
19.15 Т/с «СВАТЫ». [16+].
23.00 Х/ф «МОСКВА СЛЕЗАМ НЕ ВЕРИТ». [12+].
01.50 Х/ф «ТИХИЙ ДОН». [6+].
03.50 Х/ф «МОЙ ЛАСКОВЫЙ И НЕЖНЫЙ ЗВЕРЬ». [12+].

ЛЮБИМОЕ КИНО

06.00 Х/ф «ЭСКАДРОН ГУСАР ЛЕТУЧИХ». [16+].
09.30 Тайны нашего кино. [16+].
10.15 Х/ф «САМОВОЛКА». [16+].
12.15 Х/ф «ОСКАР». [16+].
14.00 Х/ф «МЕЧЕНОСЕЦ». [16+].
16.25 Х/ф «ПИТЕР ПЭН». [12+].
18.00 Тайны нашего кино. [16+].
18.50 Х/ф «ЛОРД ДРАКОН». [16+].
20.50 Х/ф «ЧЕЛОВЕК-ОРКЕСТР». [16+].
22.35 Х/ф «ПРИШЕЛЬЦЫ-2: КОРИДОРЫ ВРЕМЕНИ». [16+].
01.00 Тайны нашего кино. [16+].
01.45 Х/ф «В НАЧАЛЕ СЛАВНЫХ ДЕЛ». [16+].
03.35 Тайны нашего кино. [16+].
04.15 Х/ф «В НАЧАЛЕ СЛАВНЫХ ДЕЛ». [16+].

ИЛЛЮЗИОН

07.40 Х/ф «ДА И ДА». [18+].
09.30 Х/ф «ТРУША». [16+].
09.55 Х/ф «МОЯ ЛЮБИМАЯ СВЕКРОВЬ». [16+].
11.50 Х/ф «ВРАГИ». [16+].
13.05 Х/ф «СТИЛЯГИ». [16+].
15.20 Х/ф «ДЕВУШКА С КОСОЙ». [16+].
16.55 Х/ф «ДОМ СОЛНЦА». [16+].
18.40 Х/ф «КЛАДОИСКАТЕЛИ». [16+].
20.40 Т/с «ВОЙНА И МИР СУПРУГОВ ТОРБЕЕВЫХ». [12+].
22.40 Х/ф «ЛЮБОВЬ БЕЗ ПРАВИЛ». [16+].
00.25 Х/ф «МУ-МУ». [16+].
02.25 Х/ф «РАЗВОД ПО СОБСТВЕННОМУ ЖЕЛАНИЮ». [16+].
04.00 Х/ф «ПЕТЯ ПО ДОРОГЕ В ЦАРСТВИЕ НЕБЕСНОЕ». [16+].
05.55 Х/ф «ВЫСОЦКИЙ. СПАСИБО, ЧТО ЖИВОЙ». [16+].

ПОНЕДЕЛЬНИК 30 МАРТА

ПЯТЫЙ КАНАЛ

05.00, 09.00, 13.00, 17.30, 03.15 «Известия».
05.25, 09.25, 13.25 Т/с «ДВОЕ С ПИСТОЛЕТАМИ». [16+].
17.45 Т/с «ВЕЛИКОЛЕПНАЯ ПЯТЕРКА-2». [16+].
18.35 Т/с «ВЕЛИКОЛЕПНАЯ ПЯТЕРКА». [16+].
19.20 Т/с «СЛЕД». [16+].
23.10 Т/с «ВЕЛИКОЛЕПНАЯ ПЯТЕРКА-2». [16+].
00.00 «Известия. Итоговый выпуск».
00.30 Т/с «СЛЕД». [16+].
01.15 Т/с «ДЕТЕКТИВЫ». [16+].
03.25 Т/с «СТРАСТЬ-2».

ЗВЕЗДА

06.00 «Сегодня утром». [12+].
08.00, 13.00, 21.15 Новости дня.
08.20 «Легенды госбезопасности». [16+].
09.10, 13.20 Т/с «ОПЕРАЦИЯ «ТАЙФУН». ЗАДАНИЯ ОСОБОЙ ВАЖНОСТИ». [12+].
13.40 Х/ф «СОЛДАТ ИВАН БРОВКИН». [0+].
15.50, 17.05 Х/ф «ИВАН БРОВКИН НА ЦЕЛИНЕ». [0+].
17.00 Военные новости.
18.10 «Освобождение». [12+].
18.30 «Специальный репортаж». [12+].
18.50 «Ленд-лиз». [6+].
19.40 «Скрытые угрозы» [12+].
20.25 «Загадки века». [12+].
21.30 «Открытый эфир». [12+].
23.05 «Между тем» . [12+].
23.40 Х/ф «КОЛЬЦО ИЗ АМСТЕРДАМА». [12+].
01.25 Х/ф «РЯБИНОВЫЙ ВАЛЬС». [12+].
03.05 Х/ф «ШЕЛ ЧЕТВЕРТЫЙ ГОД ВОЙНЫ...» [12+].
04.30 Х/ф «ИВАН ДА МАРЬЯ». [0+].

ТВ 3

06.00 *Мультфильмы. [0+].*
09.20 «Слепая». [16+].
11.00 Гадалка. [16+].
12.00 Не ври мне. [12+].
15.00 Мистические истории. [16+].
16.00 Гадалка. [16+].
17.00 «Очевидцы». [16+].
17.30 «Слепая». [16+].
18.30 Т/с «ХОРОШИЙ ДОКТОР». [16+].
20.30 Т/с «КАСЛ». [12+].
23.00 Х/ф «ДУМ: АННИГИЛЯЦИЯ». [16+].
01.00 Т/с «ПОМНИТЬ ВСЕ». [16+].

ТВ ЦЕНТР

06.00 «Ералаш». [6+].
06.20 Х/ф «СУЕТА СУЕТ». [6+].
08.05 Полезное «Настроение». [16+].
08.15 Х/ф «АРТИСТКА». [12+].
10.20 Д/ф «Ролан Быков. Вот такой я человек!» [12+].
11.30 События.
11.50 Т/с «ОНА НАПИСАЛА УБИЙСТВО». [12+].
13.40 Мой герой. [12+].
14.30 События.
14.50 Город новостей.
15.05 Т/с «ОТЕЦ БРАУН». [16+].
16.55 «Естественный отбор». [12+].
17.50 События.
18.15 Т/с «С НЕБЕС НА ЗЕМЛЮ». [12+].
22.00 События.
22.35 Специальный репортаж. [16+].
23.05 «Знак качества». [16+].
00.00 События.
00.35 Петровка, 38. [16+].
00.55 Прощание. [16+].
01.40 «Простые сложности». [12+].
02.30 «Знак качества». [16+].
03.10 Д/ф «Красная императрица». [12+].
03.50 Т/с «ОТЕЦ БРАУН». [16+].
05.20 Мой герой. [12+].

ВТОРНИК 31 МАРТА

ПЯТЫЙ КАНАЛ

05.00, 09.00, 13.00, 17.30, 03.15«Известия».
05.30 Т/с «ГОРОД ОСОБОГО НАЗНАЧЕНИЯ». [16+].
09.25, 13.25 Т/с «УЛИЦЫ РАЗБИТЫХ ФОНАРЕЙ». [16+].
17.45, 23.10 Т/с «ВЕЛИКОЛЕПНАЯ ПЯТЕРКА-2». [16+].
18.35 Т/с «ВЕЛИКОЛЕПНАЯ ПЯТЕРКА». [16+].
19.20 Т/с «СЛЕД». [16+].
00.00 «Известия. Итоговый выпуск».
00.30 Т/с «СЛЕД». [16+].
01.15 Т/с «ДЕТЕКТИВЫ». [16+].
03.25 Т/с «СТРАСТЬ-2».

ЗВЕЗДА

06.00 «Сегодня утром». [12+].
08.00 Новости дня.
08.25 «Не факт!» [6+].
09.10, 13.20, 17.05 Т/с «БРАТ ЗА БРАТА-3». [16+].
13.00 Новости дня.
17.00 Военные новости.
18.10 «Освобождение». [12+].
18.30 «Специальный репортаж». [12+].
18.50 «Ленд-лиз». [6+].
19.40 «Легенды армии» [12+].
20.25 «Улика из прошлого». [16+].
21.15 Новости дня.
21.30 «Открытый эфир». [12+].
23.05 «Между тем» [12+].
23.40 Х/ф «РИСК БЕЗ КОНТРАКТА». [12+].
01.20 Х/ф «ПРИКАЗ: ОГОНЬ НЕ ОТКРЫВАТЬ». [12+].
02.45 Х/ф «ПРИКАЗ: ПЕРЕЙТИ ГРАНИЦУ». [12+].
04.15 Х/ф «ДЕВУШКА С ХАРАКТЕРОМ». [0+].
05.35 «Москва фронту».

ТВ 3

06.00 *Мультфильмы. [0+].*
09.20 «Слепая». [16+].
11.00 Гадалка. [16+].
12.00 Не ври мне. [12+].
15.00 Мистические истории. [16+].
16.00 Гадалка. [16+].
17.00 «Очевидцы». [16+].
17.30 «Слепая». [16+].
18.30 Т/с «ХОРОШИЙ ДОКТОР». [16+].
20.30 Т/с «КАСЛ». [12+].
23.00 Х/ф «СТРАХОВЩИК». [16+].
01.30 Х/ф «ЛЕДИ-ЯСТРЕБ». [12+].
03.30 «Тайные знаки». [16+].
05.45 *Мультфильмы. [0+].*

ТВ ЦЕНТР

06.00 «Ералаш». [6+].
06.10 Х/ф «СУВЕНИР ДЛЯ ПРОКУРОРА». [12+].
07.55 Полезное «Настроение». [16+].
08.10 «Доктор И...» [16+].
08.40 Х/ф «УКРОТИТЕЛЬНИЦА ТИГРОВ». [0+].
10.40 Д/ф «Людмила Касаткина. Укрощение строптивой». [12+].
11.30 События.
11.50 Т/с «ОНА НАПИСАЛА УБИЙСТВО». [12+].
13.40 Мой герой. [12+].
14.30 События.
14.50 Город новостей.
15.05 Т/с «ОТЕЦ БРАУН». [16+].
16.55 «Естественный отбор». [12+].
17.50 События.
18.15 Т/с «НЕРАЗРЕЗАННЫЕ СТРАНИЦЫ». [12+].
22.00 События.
22.35 «Осторожно, мошенники!» [16+].
23.05 Д/ф «Одинокие звёзды». [16+].
00.00 События. 25-й час.
00.35 Петровка, 38. [16+].
00.55 Хроники московского быта. [12+].
01.40 «Простые сложности». [12+].
02.30 Д/ф «Одинокие звёзды». [16+].
03.10 Д/ф «Проклятие рода Бхутто». [12+].
03.50 Т/с «ОТЕЦ БРАУН». [16+].
05.20 Мой герой. [12+].

СРЕДА 1 АПРЕЛЯ

ПЯТЫЙ КАНАЛ

05.00, 09.00, 13.00, 17.30, 03.15«Известия».
05.25, 09.25, 13.25 Т/с «УЛИЦЫ РАЗБИТЫХ ФОНАРЕЙ». [16+].
17.45 Т/с «ВЕЛИКОЛЕПНАЯ ПЯТЕРКА-2». [16+].
18.35 Т/с «ВЕЛИКОЛЕПНАЯ ПЯТЕРКА». [16+].
19.20 Т/с «СЛЕД». [16+].
23.10 Т/с «ВЕЛИКОЛЕПНАЯ ПЯТЕРКА-3». [16+].
00.00 «Известия. Итоговый выпуск».
00.30 Т/с «СЛЕД». [16+].
01.15 Т/с «ДЕТЕКТИВЫ». [16+].
03.25 Т/с «СТРАСТЬ-2».

ЗВЕЗДА

06.00 «Сегодня утром». [12+].
08.00 Новости дня.
08.25 «Не факт!» [6+].
09.10, 13.20, 17.05 Т/с «БРАТ ЗА БРАТА-3». [16+].
13.00 Новости дня.
17.00 Военные новости.
18.10 «Освобождение». [12+].
18.30 «Специальный репортаж». [12+].
18.50 «Ленд-лиз». [6+].
19.40 «Последний день». [12+].
20.25 «Секретные материалы». [12+].
21.15 Новости дня.
21.30 «Открытый эфир». [12+].
23.05 «Между тем» [12+].
23.40 Х/ф «ДВА КАПИТАНА». [0+].
01.35 Х/ф «В НЕБЕ «НОЧНЫЕ ВЕДЬМЫ». [6+].
02.50 Х/ф «РИСК БЕЗ КОНТРАКТА». [12+].
04.05 Х/ф «ПРАВО НА ВЫСТРЕЛ». [12+].
05.30 «Хроника Победы». [12+].

ТВ 3

06.00, 08.45 *Мультфильмы.*
08.30 Рисуем сказки. [0+].
09.20 «Слепая». [16+].
11.00 Гадалка. [16+].
12.00 Не ври мне. [12+].
15.00 Мистические истории. [16+].
16.00 Гадалка. [16+].
17.00 «Очевидцы». [16+].
17.30 «Слепая». [16+].
18.30 Т/с «ХОРОШИЙ ДОКТОР». [16+].
20.30 Т/с «КАСЛ». [12+].
23.00 Х/ф «УБОЙНЫЕ КАНИКУЛЫ». [16+].
01.00 «Путешествие по судьбе». [16+].
04.15 «Тайные знаки». [16+].

ТВ ЦЕНТР

06.00 Х/ф «ПУТЬ СКВОЗЬ СНЕГА». [12+].
07.55 Полезное «Настроение». [16+].
08.10 «Доктор И...» [16+].
08.40 Х/ф «ДЕЛО БЫЛО В ПЕНЬКОВЕ». [12+].
10.45 Д/ф «Олег Даль. Между прошлым и будущим». [12+].
11.30 События.
11.50 Т/с «ОНА НАПИСАЛА УБИЙСТВО». [12+].
13.40 Мой герой. [12+].
14.30 События.
14.50 Город новостей.
15.05 Т/с «ОТЕЦ БРАУН». [16+].
16.55 «Естественный отбор». [12+].
17.50 События.
18.15 Т/с «ОДИН ДЕНЬ, ОДНА НОЧЬ». [12+].
22.00 События.
22.35 «Линия защиты». [16+].
23.05 «Приговор. Алексей Кузнецов». [16+].
00.00 События. 25-й час.
00.35 Петровка, 38. [16+].
00.55 Д/ф «Звёзды лёгкого поведения». [16+].
01.35 «Простые сложности». [12+].
02.30 «Приговор. Алексей Кузнецов». [16+].
03.10 Д/с «Советские мафии». [16+].
03.50 Т/с «ОТЕЦ БРАУН». [16+].
05.20 Мой герой. [12+].

ЧЕТВЕРГ 2 АПРЕЛЯ

ПЯТЫЙ КАНАЛ

05.00, 09.00, 13.00, 17.30, 03.15 «Известия».
05.40, 09.25, 10.20, 13.25 Т/с «УЛИЦЫ РАЗБИТЫХ ФОНАРЕЙ». [16+].
08.35 «День ангела».
17.45 Т/с «ВЕЛИКОЛЕПНАЯ ПЯТЕРКА-2». [16+].
18.35 Т/с «ВЕЛИКОЛЕПНАЯ ПЯТЕРКА». [16+].
19.20 Т/с «СЛЕД». [16+].
23.10 Т/с «ВЕЛИКОЛЕПНАЯ ПЯТЕРКА-3». [16+].
00.00 «Известия. Итоговый выпуск».
00.30 Т/с «СЛЕД». [16+].
01.15 Т/с «ДЕТЕКТИВЫ». [16+].
03.30 Т/с «СТРАСТЬ-2».

ЗВЕЗДА

06.00 «Сегодня утром». [12+].
08.00 Новости дня.
08.25 «Не факт!» [6+].
09.10, 13.20, 17.05 Т/с «БРАТ ЗА БРАТА-3». [16+].
13.00 Новости дня.
17.00 Военные новости.
18.10 «Освобождение». [12+].
18.30 «Специальный репортаж». [12+].
18.50 «Ленд-лиз». [6+].
19.40 «Легенды кино». [6+].
20.25 «Код доступа». [12+].
21.15 Новости дня.
21.30 «Открытый эфир». [12+].
23.05 «Между тем» [12+].
23.40 Х/ф «КАДКИНА ВСЯКИЙ ЗНАЕТ». [0+].
01.15 Х/ф «ПРАВДА ЛЕЙТЕНАНТА КЛИМОВА». [12+].
02.40 Х/ф «ДВА КАПИТАНА». [0+].
04.15 «Суперкрепость по-русски». [12+].
05.00 «Хроника Победы». [12+].

ТВ 3

06.00 *Мультфильмы. [0+].*
09.20 «Слепая». [16+].
11.00 Гадалка. [16+].
12.00 Не ври мне. [12+].
15.00 Мистические истории. [16+].
16.00 Гадалка. [16+].
17.00 «Очевидцы». [16+].
17.30 «Слепая». [16+].
18.30 Т/с «ХОРОШИЙ ДОКТОР». [16+].
20.30 Т/с «КАСЛ». [12+].
23.00 Х/ф «ХЭЛЛФЕСТ». [16+].
01.00 Апокалипсис. [16+].
05.45 *Мультфильмы.*

ТВ ЦЕНТР

06.00 Х/ф «ЧЕМПИОНЫ». [6+].
07.55 Полезное «Настроение». [16+].
08.10 «Доктор И...» [16+].
08.45 Х/ф «ТЫ - МНЕ, Я - ТЕБЕ». [12+].
10.30 Д/ф «Клара Лучко и Сергей Лукьянов. Украденное счастье». [12+].
11.30 События.
11.50 Т/с «ОНА НАПИСАЛА УБИЙСТВО». [12+].
13.40 Мой герой. [12+].
14.30 События.
14.50 Город новостей.
15.05 Т/с «ОТЕЦ БРАУН». [16+].
16.55 «Естественный отбор». [12+].
17.50 События.
18.15 Х/ф «ОТ ПЕРВОГО ДО ПОСЛЕДНЕГО СЛОВА». [12+].
22.00 События.
22.35 «10 самых...» [16+].
23.05 Д/с Актерские судьбы. [12+].
00.00 События. 25-й час.
00.35 Петровка, 38. [16+].
00.55 «Приговор. Березовский против Абрамовича». [16+].
01.40 «Простые сложности». [12+].
02.30 Д/с Актерские судьбы. [12+].
03.10 Д/ф «Удар властью. Распад СССР». [16+].
03.50 Т/с «ОТЕЦ БРАУН». [16+].
05.20 Мой герой. [12+].
06.00 Х/ф «ЧЕМПИОНЫ.

ПЯТНИЦА 3 АПРЕЛЯ

ПЯТЫЙ КАНАЛ

05.00, 09.00, 13.00, 17.30, 03.15«Известия».
05.30, 09.25, 13.25 Т/с «УЛИЦЫ РАЗБИТЫХ ФОНАРЕЙ-2». [16+].
17.35 Т/с «ВЕЛИКОЛЕПНАЯ ПЯТЕРКА-2». [16+].
18.25 Т/с «ВЕЛИКОЛЕПНАЯ ПЯТЕРКА». [16+].
19.15 Т/с «СЛЕД». [16+].
23.45 Светская хроника. [16+].
00.45 Т/с «СЛЕД». [16+].
01.30 Т/с «ДЕТЕКТИВЫ». [16+].

ЗВЕЗДА

05.30, 08.20 Х/ф «НЕ БОЙСЯ, Я С ТОБОЙ». [12+].
08.00 Новости дня.
09.25, 13.25, Т/с «БРАТ ЗА БРАТА-3». [16+].
13.00 Новости дня.
16.10, 17.05 Х/ф «КАРАВАН СМЕРТИ». [12+].
17.00 Военные новости.
18.10 «Освобождение». [12+].
18.40 «Оружие Победы». [6+].
19.15, 21.30 Х/ф «ЗЕМЛЕТРЯСЕНИЕ». [16+].
21.15 Новости дня.
21.45 Х/ф «ЭКИПАЖ МАШИНЫ БОЕВОЙ». [0+].
23.10 «Десять фотографий». [6+].
00.00 Х/ф «КОНЕЦ ИМПЕРАТОРА ТАЙГИ». [0+].
01.40 Х/ф «ПЕРЕГОН». [16+].
04.00 Х/ф «КАДКИНА ВСЯКИЙ ЗНАЕТ». [0+].
05.15 «Легендарные самолеты». [6+].

ТВ 3

06.00 *Мультфильмы. [0+].*
09.20 «Слепая». [16+].
11.00 Гадалка. [16+].
11.30 Новый день. [12+].
12.00 Не ври мне. [12+].
15.00 Мистические истории. [16+].
16.00 Гадалка. [16+].
17.00 «Очевидцы». [16+].
17.30 «Слепая». [16+].
19.30 Х/ф «РЭД». [16+].
21.45 Х/ф «КРУТЯЩИЙ МОМЕНТ». [16+].
23.30 Х/ф «ЯДОВИТАЯ АКУЛА». [16+].
01.30 Х/ф «УБОЙНЫЕ КАНИКУЛЫ». [16+].
03.00 Т/с «ЧТЕЦ». [12+].

ТВ ЦЕНТР

БЫСТРЕЕ. ВЫШЕ. СИЛЬНЕЕ.» [6+].
08.00 Полезное «Настроение». [16+].
08.10 «Смех с доставкой на дом». [12+].
08.40, 11.50 Т/с «МОЙ ЛУЧШИЙ ВРАГ». [12+].
11.30 События.
13.00 Х/ф «ЛОВУШКА ВРЕМЕНИ». [12+].
14.30 События.
14.50 Город новостей.
15.05 Х/ф «ЛОВУШКА ВРЕМЕНИ». [12+].
17.50 События.
18.10 Х/ф «ЗАЛОЖНИКИ». [12+].
20.00 Х/ф «ДВА СИЛУЭТА НА ЗАКАТЕ СОЛНЦА». [12+].
22.00 «В центре событий» [16+].
23.10 Х/ф «СНАЙПЕР». [16+].
01.05 Д/ф «Из-под полы. Тайная империя дефицита». [12+].
01.50 Д/ф «Наследство советских миллионеров». [12+].
02.30 «В центре событий» [16+].
03.30 Петровка, 38. [16+].
03.45 Х/ф «ЗАЛОЖНИКИ». [12+].

СУББОТА 4 АПРЕЛЯ

ПЯТЫЙ КАНАЛ

05.00 Т/с «ДЕТЕКТИВЫ». [16+].
09.10 Д/с «Моя правда». [16+].
10.10 Т/с «СЛЕД». [16+].
00.00 Известия. Главное.
00.55 Т/с «УЛИЦЫ РАЗБИТЫХ ФОНАРЕЙ-2». [16+].

ЗВЕЗДА

06.00 *Мультфильмы.*
06.50, 08.15 Х/ф «ССОРА В ЛУКАШАХ». [0+].
08.00 Новости дня.
09.00 «Легенды цирка [6+].
09.30 «Легенды телевидения». [12+].
10.15 «Загадки века». [12+].
11.05 «Улика из прошлого». [16+].
11.55 «Не факт!» [6+].
12.30 Круиз-контроль. [6+].
13.00 Новости дня.
13.20 «Специальный репортаж». [12+].
13.35 «СССР. Знак качества» . [12+].
14.30 «Морской бой». [6+].
15.30 «Сделано в СССР». [6+].
16.15 «История русского танка». [12+].
18.00 Новости дня.
18.10 «Задело!»
18.25 «История русского танка». [12+].
23.45 Х/ф «30-ГО УНИЧТОЖИТЬ». [12+].
02.05 Х/ф «О ТЕХ, КОГО ПОМНЮ И ЛЮБЛЮ». [6+].
03.20 Х/ф «КОНЕЦ ИМПЕРАТОРА ТАЙГИ». [0+].
04.45 «Иду на таран».

ТВ 3

06.00, 09.45 *Мультфильмы. [0+].*
09.30 Рисуем сказки. [0+].
11.45 Последний герой. Зрители против звёзд. [16+].
13.00 Х/ф «ЯДОВИТАЯ АКУЛА». [16+].
15.00 Х/ф «КРУТЯЩИЙ МОМЕНТ». [16+].
16.45 Х/ф «ТЕЛОХРАНИТЕЛЬ КИЛЛЕРА». [16+].
19.00 Последний герой. Зрители против звёзд. [16+].
20.15 Х/ф «КИЛЛЕРЫ». [16+].
22.15 Х/ф «ЗНАЧИТ, ВОЙНА». [16+].
00.15 Х/ф «ИГРА». [16+].
02.45 Охотники за привидениями. [16+].

ТВ ЦЕНТР

05.30 Х/ф «ДЕЛО БЫЛО В ПЕНЬКОВЕ». [12+].
07.25 Православная энциклопедия. [6+].
07.55 Д/ф «Николай и Лилия Гриценко. Отверженные звёзды». [12+].
09.00 «Выходные на колёсах». [6+].
09.40 Х/ф «КОРОЛЕВСТВО КРИВЫХ ЗЕРКАЛ». [12+].
10.55, 11.45 Х/ф «ЛАРЕЦ МАРИИ МЕДИЧИ». [12+].
11.30 События.
13.00 Х/ф «АДВОКАТЪ АРДАШЕВЪ. МАСКАРАДЪ СО СМЕРТЬЮ». [12+].
21.00 «Постскриптум»**22.15** «Право знать!» [16+].
23.45 События.
00.00 Д/ф «90-е. Криминальные жёны». [16+].
00.50 Д/с «Дикие деньги». [16+].
01.35 Д/с «Советские мафии». [16+].
02.10 Специальный репортаж. [16+].
02.40 «Постскриптум» [16+].
03.40 «Право знать!» [16+].
05.00 Петровка, 38. [16+].
05.10 Д/ф «Олег Даль. Между прошлым и будущим». [12+].

ВОСКРЕСЕНЬЕ 5 АПРЕЛЯ

ПЯТЫЙ КАНАЛ

05.00 Т/с «УЛИЦЫ РАЗБИТЫХ ФОНАРЕЙ-2». [16+].
08.00 Светская хроника. [16+].
09.00 Д/с «О них говорят». [16+].
10.00 Т/с «УЛИЦЫ РАЗБИТЫХ ФОНАРЕЙ-6». [16+].
23.00 Х/ф «ТЕЛОХРАНИТЕЛЬ». [16+].
02.20 Т/с «СТРАСТЬ-2». [16+].
03.40 Т/с «УЛИЦЫ РАЗБИТЫХ ФОНАРЕЙ-6». [16+].

ЗВЕЗДА

05.35 «Резидент Мария». [12+].
06.20 Х/ф «30-ГО УНИЧТОЖИТЬ». [12+].
09.00 «Новости недели»
09.25 «Служу России». [12+].
09.55 «Военная приемка». [6+].
10.45 «Скрытые угрозы» [12+].
11.30 «Секретные материалы». [12+].
12.20 «Код доступа».
13.15 «Специальный репортаж». [12+].
14.05 Т/с «КРАПОВЫЙ БЕРЕТ». [16+].
18.00 Главное с Ольгой Беловой.
19.25 «Легенды советского сыска. Годы войны». [16+].
22.45 «Сделано в СССР». [6+].
23.00 «Фетисов». [12+].
23.45 Х/ф «МЕДНЫЙ АНГЕЛ». [12+].
01.30 Х/ф «НЕ БОЙСЯ, Я С ТОБОЙ». [12+].
03.55 «Забайкальская одиссея». [6+].
05.30 «Хроника Победы». [12+].

ТВ 3

06.00, *08.45 Мультфильмы. [0+].*
08.30 Рисуем сказки. [0+].
09.15 Новый день. [12+].
09.45 Т/с «ХОРОШИЙ ДОКТОР». [16+].
12.45 Х/ф «КИЛЛЕРЫ». [16+].
14.45 Х/ф «ЗНАЧИТ, ВОЙНА». [16+].
16.45 Х/ф «РЭД». [16+].
19.00 Х/ф «ШПИОН». [16+].
21.15 Х/ф «ТЕЛОХРАНИТЕЛЬ КИЛЛЕРА». [16+].
23.30 Последний герой. Зрители против звёзд. [16+].
00.45 Х/ф «ХЭЛЛФЕСТ». [16+].
02.30 Охотники за привидениями. [16+].

ТВ ЦЕНТР

05.45 Х/ф «ТЫ - МНЕ, Я - ТЕБЕ». [12+].
07.20 «Фактор жизни». [12+].
07.45 «Полезная покупка». [16+].
08.10 «10 самых...» [16+].
08.40 Х/ф «ДВА СИЛУЭТА НА ЗАКАТЕ СОЛНЦА». [12+].
10.40 «Спасите, я не умею готовить!» [12+].
11.30 События.
11.45 Х/ф «ЗОЛОТАЯ МИНА». [0+].
14.30 События.
14.50 Хроники московского быта. [12+].
15.35 Прощание. [16+].
16.30 Д/ф «Женщины Юрия Любимова». [16+].
17.15 Т/с «СЕЛФИ НА ПАМЯТЬ». [12+].
21.25 Х/ф «ТИХИЕ ЛЮДИ». [12+].
01.25 Т/с «МОЙ ЛУЧШИЙ ВРАГ». [12+].
04.30 Д/ф «Укол зонтиком». [12+].
05.10 Д/ф «Клара Лучко и Сергей Лукьянов. Украденное счастье». [12+].

В ПРОГРАММЕ ВОЗМОЖНЫ ИЗМЕНЕНИЯ

СКАНВОРД

№ 11(445) 24 марта 2020 года

Роман Купера (1840)
5000 лет
Неделя
Футбольный клуб Армении
Последний из могикан
Из цифр состоит
Наука о природе чащ
Сани, хворост везущие
Раскрутка имиджа
Бард у викингов
Земляки Беринга и Гамлета
Областной центр РФ
Жилище сарайного типа
Узкая группа общества
"Зевс" варягов
Платан Востока
Античный калькулятор
Целина
"Старт" в хоккее
Карапуз
Группа "... свело!"
Развенчать ... личности
Роман Жорж Санд
Иномарка
Перуанские индейцы
ПМЖ кузнеца Вакулы
Чугунный или паровой
Единица мощности
Место в холодке
Сильное похмелье
Композитор Шарль ...
Иссиня-чёрная птица
Квартал тюремного типа
Растёт и пучится в квашне
Руда алюминия
Штат США
Краснопёрая рыба
Бог-солнце фараонов
Тот, кто напротив
Пустая ... сил
Моллюск-торпеда
Озвучил кота Матроскина
Сибирская белка
Напарник Геши Козодоева
Крылатый стрелок любви
Пернатая зубочистка крокодила
Счётчик голубого топлива
Актриса Ольга ...
"Бравая" певица Жанна
Цепочка войсковых телег
Пособие от государства
Забег вне стадиона
Хищный уссуриец
Великий на Волхове
Мясо из отары
Забавный случай
Нечто похожее
Телик made in Japan
Хаотичная куча тряпичная
Офисный фломастер
Недостаток влаги
Крепостной
Отрицает догматы веры
Славная пряность
Журавль-трубач
Замерзание пруда или озера
Хобби Тургенева
Фирма фототоваров
Китайский козёл
Религия
Звезда футбола Англии
Длинное копьё
Шкаф с посудой
Другое название реки Конго
Змеевидные рыбы
Повод заключить пари
Непоколебимый догматик
Внезапная тревога
"Рома" - Рим, "Ювентус" - ...
Музыкальная пьеса
Разрешение львицы от бремени
Степной волк Америки
Легковушка
"Чешский соловей" ... Готт
Сыграл в к/ф "Шапка"
Помесь соболя и куницы
Грозная шашка на доске
Фронтовые зады
Попугай

16+

ГРАБИТЕЛЬ ЗАДЕРЖАН

В Амурске направлено в суд уголовное дело о разбойном нападении на горожанку

В декабре прошлого года в дежурную часть районного отдела полиции поступило сообщение о разбойном нападении. Жительница Эльбана рассказала, что в вечернее время в её частный дом ворвался неизвестный мужчина, ударил её и под угрозой расправы заставил отдать одну тысячу рублей. После того, как грабитель ушел, женщина обратилась за медицинской помощью в местную больницу.

В результате оперативно-розыскных мероприятий сотрудники полиции задержали 36-летнего безработного жителя поселка Эльбан, который недавно освободился из мест лишения свободы. Ранее он привлекался к уголовной ответственности за имущественные и тяжкие виды преступлений. Со слов злоумышленника, он нуждался в деньгах, поэтому и проник внутрь частного дома. Просто проходил мимо, заметил внутри дома свет и дернул за ручку входной двери, от чего запирающее устройство сломалось, и дверь открылась.

В настоящее время уголовное дело, возбуждённое следственным отделом ОМВД России по Амурскому району, завершено и с утвержденным обвинительным заключением направлено в суд для рассмотрения по существу. Максимальное наказание за совершение разбоя предусматривает до 12 лет лишения свободы. Обвиняемый заключен под стражу.

Е. ЛАРГИС

(По инф. ОМВД России по Амурскому району)

Ответы на сканворд в № 11

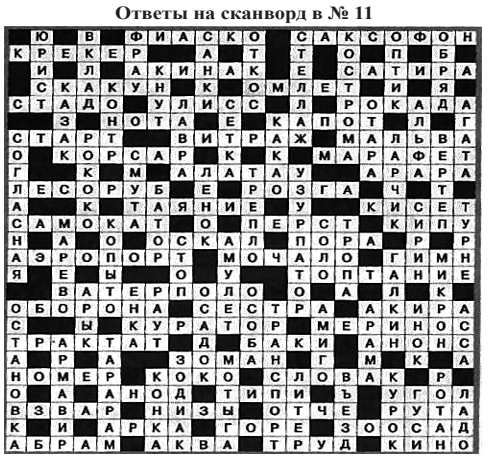

	Ю		В		Ф	И	А	С	К	О		С	А	К	С	О	Ф	О	Н
К	Р	Е	К	Е	Р			А		Т		Т		О		П		Б	
	И		Л		А	К	И	Н	А	К		Е		С	А	Т	И	Р	А
	С	К	А	К	У	Н		К		О	М	Л	Е	Т		И		Я	
С	Т	А	Д	О		У	Л	И	С	С		Л		Р	О	К	А	Д	А
		З		Н	О	Т	А		Е		К	А	П	О	Т		Л		Г
С	Т	А	Р	Т			В	И	Т	Р	А	Ж		М	А	Л	Ь	В	А
О		К	О	Р	С	А	Р		К		К		М	А	Р	А	Ф	Е	Т
Г			К		М		А	Л	А	Т	А	У			А	Р	А	Р	А
Л	Е	С	О	Р	У	Б		Е		Р	О	З	Г	А		Ч		Т	
А			К		Т	А	Я	Н	И	Е		У			К	И	С	Е	Т
С	А	М	О	К	А	Т		О		П	Е	Р	С	Т		К	И	П	У
Н		А		О		О	С	К	А	Л		П	О	Р	А		Р		Р
А	Э	Р	О	П	О	Р	Т		М	О	Ч	А	Л	О		Г	И	М	Н
Я		Е		Ы			О		У			Т	О	П	Т	А	Н	И	Е
		В	А	Т	Е	Р	П	О	Л	О		О		А		Л		К	
О	Б	О	Р	О	Н	А		С	Е	С	Т	Р	А		А	К	И	Р	А
С			Ы		К	У	Р	А	Т	О	Р		М	Е	Р	И	Н	О	С
Т	Р	А	К	Т	А	Т		Д		Б	А	К	И		А	Н	О	Н	С
А		Р		А			З	О	М	А	Н		Г		М		К		А
Н	О	М	Е	Р		К	О	К	О		С	Л	О	В	А	К		Р	
О		А		А	Н	О	Д		Т	И	П	И		Ъ		У	Г	О	Л
В	З	В	А	Р		Н	И	З	Ы		О	Т	Ч	Е		Р	У	Т	А
К		И		А	Р	К	А		Г	О	Р	Е		З	О	О	С	А	Д
А	Б	Р	А	М		А	К	В	А		Т	Р	У	Д		К	И	Н	О

МЕЖМУНИЦИПАЛЬНЫЕ ДОРОГИ: ИХ СОДЕРЖАНИЕ, РЕМОНТЫ

Депутаты районного Собрания обсудили на своем заседании 18 марта вопрос о дорожной деятельности в Амурском муниципальном районе. Начальник управления ЖКХ, экологии, транспорта и связи А.В. Шпрингер рассказал о работе по этому направлению в 2019 году и задачах на 2020-й.

Программа дорожной деятельности и обеспечения безопасности рабочего движения на автомобильных дорогах местного значения АМР на 2014-2020 годы, как отмечалось, включает в себя ремонт и содержание 12 межмуниципальных дорог протяженностью 126 км, устройство и содержание ледовой переправы «Амурск-Вознесенское» длиной 12 км, содержание въездного знака на границе Амурского муниципального района и финансирование мероприятий по безопасности дорожного движения.

По словам А.В. Шпрингера, в 2019 году программа была исполнена в полном объеме, то есть на 100%. На содержание дорог района было выделено 12,6 млн. рублей (в том числе 6,5 млн. - из дорожного фонда). Программа выполнялась по 8 муниципальным контрактам, 2 из которых долгосрочные - на 2-летний период (с ООО «Пирамида» и ИП Степаненко). Ледовая переправа, которую обслуживало ООО «Масштаб», действовала с 11 января 2019 г. до 15 марта 2020 г. Жалоб населения по переправе и дорогам местного значения не поступало.

На период весеннего оттаивания грунта постановлением администрации введены временные ограничения по движению большегрузных транспортных средств весом более 16 тонн по дорогам общего пользования. Во 2-м квартале минувшего года проводились обследования состояния дорожного полотна, по результатам которых были выданы задания подрядчикам по устранению замечаний.

В 2019 году руководством районной администрации был заключен договор с АГМК о сотрудничестве в ремонте участка дороги местного значения «Амурск – Омми» протяженностью 1 км (от ж/д переезда до поворота). «Полиметалл» проинвестировал проектирование ремонтных работ. Подрядчик - ЗАО «УМР-4» г. Комсомольска - выполнил демонтаж 450 дорожных плит, отсыпку нового полотна дороги скальным грунтом и щебнем и устройство отводных канав и труб.

Укладка асфальто-бетонного полотна будет выполнена в июле-августе текущего года. Стоимость работ на данном участке составит более 40 млн. рублей.

В рамках работ по безопасности дорожного движения предприятием «Масштаб» выполнена установка тросовых ограждений на подъездах к мостам через речку Семенюр с. Болони.

Как сообщил А.В. Шпрингер, в течение 2019 года в районе было проведено 5 проверок по контролю за дорожной деятельностью: контрольно-счетным органом, прокуратурой, следственным комитетом и Контрольно-счетной палатой Хабаровского края. По результатам проверок нарушений, связанных с перерасходом и нецелевым использованием бюджетных средств, не выявлено. Но были замечания по актуализации нормативно-правовых актов в соответствии с требованиями законодательства РФ.

По этим замечаниям была проведена работа в соответствии с методическими рекомендациями по определению нормативов финансовых затрат на содержание, ремонт, капремонт автодорог. Общий норматив еще будет корректироваться, после чего начнутся конкурсные процедуры.

Для определения размера ущерба от наводнения-2019 было проведено комплексное обследование автодорог, пострадавших от стихии, комиссией, в которую вошли представители «Автодора», минтранса. Определено 38 км автодорог местного значения на общую сумму 94 млн. 160 тыс. руб. Дефектные ведомости, акты и сметы представлены в Минтранс РФ. На конец ноября 2019 года было восстановлено 3,5 км дорог на сумму 1 млн. 951 тыс. руб. По компенсации же ущерба от наводнения 2019 года из федерального бюджета пока информация отсутствует.

В 2020 году на содержание дорог планируется затратить 27,6 млн. руб., в т.ч. на дороги - 12 млн. 750 тыс., на мероприятия по безопасности – 218,2 тыс. руб., проектно-сметную документацию на строительство автодорожного моста в с. Болонь через речку Семенюр – 3,5 млн. руб. Как сказал докладчик, вопросы ремонтов на 2020 год еще находятся в стадии рассмотрения. В план включены участок дороги «Омми – Эльбан» длиной 6,9 км (поднятие и отсыпка дорожного полотна на участке 5 км, с укладкой водопропускных труб для обеспечения постоянного проезда автотранспорта в период возможных наводнений), подъезды к ст. Мылки и к ст. Эльбан.

Заключено 7 муниципальных контрактов по содержанию дорог: с ООО «Масштаб», ИП Новицкий, ИИ Степаненко и др. Во втором квартале текущего года планируется обследование всех автодорог, их паспортизация, заявки на аукцион по строительству моста через реку Семенюр, инвентаризация дорожных знаков и т.д.

В процессе обсуждения информации поступили вопросы от депутатов, касающиеся двух аварийных участков дорог, где проседает дорожное полотно: на повороте к ст. Мылки и через 2 км в сторону Эльбана. Но оказалось, что эти участки относятся к дороге краевого значения. В планах района - оформить дорогу до с. Джуен и передать ее в краевую собственность.

Зам. главы администрации АМР по экономике А.С. Яковлев дополнил, что следующая программа по дорожной деятельности, которая будет рассчитана на 2021-2030 годы, будет разрабатываться совершенно по-новому. Это будет программа комплексного развития транспортной инфраструктуры с измененными показателями и направлениями. В тестовом режиме в стране была запущена СКДФ – система контроля использования дорожных фондов, в которую уже вошло 38 регионов. В эту систему будут занесены все дороги и сведения о средствах, направленных на их ремонт, то есть будет соблюдаться принцип прозрачности.

ТАТЬЯНА ТЕРЕХОВСКАЯ

ВЫРУБИЛИ ЛЕС ПОД ВИДОМ ВАЛЕЖНИКА

Амурским городским судом осужден заместитель директора ООО «Союзэкспорт», совершивший незаконную рубку лесных насаждений в особо крупном размере.

Как установлено приговором Амурского городского суда, в 2018 году при заготовке древесины породы береза, которые ООО «Союзэкспорт» выполняло на основании договора купли-продажи лесных насаждений, заместитель директора г-н Н., житель поселка Известковый, дал указание вальщикам своего предприятия, введя их в заблуждение, произвести рубку древесины породы ель и лиственница, которые по условиям договора купли-продажи лесных насаждений рубке не подлежали. В результате на территории Амурского района было незаконно вырублено 54 сырорастущих дерева породы лиственница и 10 - породы ель, чем причинен лесным насаждениям Российской Федерации ущерб в особо крупном размере.

В судебном заседании Н. вину не признал, сказал, что все вырубленные ели и лиственницы являлись ветровальными и подлежали вырубке с целью соблюдения техники безопасности при вырубке деревьев породы береза. Однако государственным обвинителем были представлены достаточные доказательства вины подсудимого в незаконной рубке деревьев.

Суд в приговоре дал оценку всем представленным сторонами обвинения и защиты доказательствам, учел смягчающие обстоятельства, отсутствие отягчающих наказание обстоятельств и положительные характеристики подсудимого. Его действия были квалифицированы по части 3 статьи 260 Уголовного кодекса РФ как незаконная рубка лесных насаждений, совершенная лицом с использованием своего служебного положения, в особо крупном размере. Назначено наказание в виде 2 лет лишения свободы. На основании ст. 73 УК РФ условно, установлен испытательный срок 1 год 6 месяцев. Судом взыскан с осужденного в доход федерального бюджета ущерб в размере 577577 рублей.

В. ХАН, городской прокурор

ОБЪЯВЛЕНИЕ
о начале приема заявок от предприятий, учреждений, индивидуальных предпринимателей на снабжение населения городского поселения «Город Амурск» твердым топливом (дровами) на отопительный период 2020 -2021 год (далее – заявка)

Организатор сбора заявок	Администрация городского поселения «Город Амурск»
Юридический, почтовый адрес	682640, Хабаровский край, г. Амурск, пр. Комсомольский, 2-а
Контактные телефоны	(42142) 2-67-69
Адрес электронной почты	jkh@gorod.amursk.ru
Контактное лицо	Коктышев Павел Сергеевич
Цель сбора заявок	Включение в реестр поставщиков твердого топлива (дров) на территории городского поселения «Город Амурск» предприятий, учреждений, индивидуальных предпринимателей, готовых осуществлять непосредственное снабжение населения твердым топливом в соответствии с Постановлением Правительства Российской Федерации от 06 мая 2011 года № 354 «О предоставлении коммунальных услуг собственникам и пользователям помещений в многоквартирных домах и жилых домов»
Необходимые сведения, которые должны быть включены в заявку	1) наименование организации (индивидуального предпринимателя), фамилия, имя, отчество руководителя; 2) копию свидетельства о государственной регистрации и постановке на учет в налоговом органе; 3) контактные данные, по которым осуществляется прием заявок от населения на поставку твердого топлива (дров); 4) копии документов, подтверждающих наличие топливных ресурсов (договоры аренды/покупки лесозаготовительных участков, договоры на приобретения твердого топлива с ресурсодобывающими организациями, договоры с предприятиями, реализующими древесное топливо).
Начало, сроки и место сбора заявок	Прием заявок осуществляется с 24 марта 2020 года. Срок подачи заявок до 30 апреля 2020 года. Заявки принимаются по адресу: 682640, Хабаровский край, г. Амурск, пр. Комсомольский, 1, отдел жилищно-коммунального хозяйства администрации городского поселения «Город Амурск» в рабочие дни с 9.00 часов до 17.00 часов (перерыв на обед с 12.45 часов до 14.00 часов). Заявки также принимаются по электронной почте: jkh@gorod.amursk.ru
Результат проверки представленных заявок на соответствие сведений в документах	Внесение сведений о поставщике твердого топлива (дров) на официальном сайте городского поселения «Город Амурск» (http://www.amursk.ru/)

МАТЕРИНСКИЙ КАПИТАЛ НА ПЕРВЕНЦА

Президент Российской Федерации 1 марта подписал закон *№ 35-ФЗ «О внесении изменений в отдельные законодательные акты Российской Федерации по вопросам, связанным с распоряжением средствами материнского (семейного) капитала»,* **который вносит изменения в программу материнского (семейного) капитала.** Теперь она продлена по 31 декабря 2026 года.

Одним из важных изменений является возможность использовать материнский капитал семьями, **где с 1 января 2020 года родились или усыновлены первые дети. Для них размер материнского капитала составит 466 617 руб. При рождении в этих семьях второго ребенка, материнский капитал пополнится на 150 тыс. руб. и в общей сумме составит 616 617 руб.**

За вторых детей, рожденных (усыновленных) с 1 января 2020 года, семьи станут владельцами материнского капитала в размере 616 617 руб. Также эта сумма предназначена семьям, родивших детей до 2007 года, и пополнившихся ещё одним ребенком с 1 января 2020 года.

На вторых детей заявления на материнский капитал в размере 466 617 руб. принимаются с начала 2020 года в обычном режиме: через личный кабинет гражданина на сайте ПФР, единый портал государственных услуг, в МФЦ и клиентских службах ПФР. При утверждении соответствующего порядка, размер для них будет увеличен до 616 617 руб. беззаявительно.

Обращаться за материнским капиталом на первого ребенка можно в МФЦ и клиентские службы ПФР. А с 15 апреля такая услуга будет предоставляться, в том числе, беззаявительно.

Изменения коснулись и сроков рассмотрения заявлений. Так, с 1 января 2021 года для оформления права на материнский капитал понадобится 5 рабочих дней вместо 15. 10 дней будет отведено на принятие решения по заявлению на распоряжение средствами материнского капитала вместо 30.

Согласно новому закону, семьи будут избавлены от самостоятельного сбора пакета документов. Необходимые данные ПФР будет брать из государственных информационных систем.

Сведения о появлении ребенка, дающего право на материнский капитал, будут автоматически поступать в ПФР из государственного реестра записей актов гражданского состояния.

Данные об оформлении сертификата фиксируются в информационной системе Пенсионного фонда и направляются в личный кабинет мамы на сайте Пенсионного фонда или портале Госуслуг.

Для семей с усыновленными детьми сохраняется прежний заявительный порядок оформления сертификата, поскольку сведения об усыновлении может представить только сами родители.

Утвержденные изменения делают более удобным распоряжение материнским капиталом на самое востребованное у семей направление программы – улучшение жилищных условий с привлечением кредитных средств.

Чтобы оперативнее направлять материнский капитал на погашение кредитов, соответствующее заявление можно будет подавать непосредственно в банке, в котором открывается кредит. То есть вместо двух обращений – в банк и Пенсионный фонд – семье достаточно обратиться только в банк, где одновременно оформляется кредит и подается заявление на погашение кредита или уплату первого взноса.

Предоставление данной услуги будет развиваться по мере заключения соглашений между банками и Пенсионным фондом России.

Принятые поправки законодательно закрепили право семей использовать материнский капитал для строительства жилого дома на садовом участке. Необходимым условием при этом, как и раньше, является наличие права собственности на землю и разрешения на строительство жилья.

Материнский капитал можно использовать:

- без учета возраста ребенка на первоначальный взнос на ипотеку, погашение ипотечных кредитов, дошкольное образование (ясли, детский сад), ежемесячную выплату, приобретение товаров и услуг для социальной адаптации детей-инвалидов;
- после 3-летия ребенка на приобретение, строительство жилья, оплату образовательных услуг, проживания в общежитии, на накопительную пенсию мамы.

(Информация предоставлена Клиентской службой в Амурском районе ОПФР по Хаб. краю)

ПРИОСТАНОВЛЕНА РАБОТА МАГАЗИНА

Судебные приставы пос. Эльбан приостановили деятельность магазина за нарушение налогового законодательства.

Здесь не применялась контрольно-кассовая техника при осуществлении расчетов за реализованные товары. За допущенное нарушение торговое предприятие было подвергнуто наказанию в виде административного приостановления деятельности сроком на 7 суток. В связи с тем, что судебный акт подлежал немедленному исполнению, судебный пристав-исполнитель незамедлительно возбудил исполнительное производство и в сопровождении судебных приставов по обеспечению установленного порядка деятельности судов выехал по адресу данного торгового павильона, где и произвел действия по исполнению постановления суда.

Им же осуществляется ежедневный контроль исполнения требований, содержащихся в исполнительном документе.

В соответствии с ч. 3 ст. 3.12 Кодекса РФ об административных правонарушениях, устранив обстоятельства, послужившие основанием для назначения наказания в виде приостановления деятельности, руководство магазина будет вправе обратиться в суд с ходатайством о досрочном прекращении исполнения данного административного наказания.

Пресс-служба УФССП России по Хабаровскому краю и ЕАО

ПРОИСШЕСТВИЯ, ПОЖАРЫ

С 20.30 19 марта до 08.00 20 марта из-за гололедных явлений на автодороге не выходил на линию автобус по маршруту № 300 «Амурск-Хабаровск».

22 марта в п. Эльбан полностью сгорел деревянный гараж площадью 24 м^2 по ул. Гагарина, 1. Загорание произошло в 19.16.

23 марта в 04.43 в п. Литовко произошло загорание бани площадью 42 м^2 по ул. Комсомольская, 2.

Пожары ликвидированы силами противопожарной службы.

Пресс-центр «Служба спасения 112»

ОСТОРОЖНО, ТЕЛЕФОННЫЕ МОШЕННИКИ!

На справочные телефоны районных клиентских служб ПФР в один день от пенсионеров поступило несколько звонков одинакового содержания. Граждане уточняли, звонили ли им из Пенсионного фонда, зачем спрашивали про их место работы и номер банковской карты, на которую перечисляется пенсия?

Официально заявляем, что сотрудники ПФР никогда не запрашивают по телефону информацию о месте работы граждан и способе получения пенсии. И уж тем более не интересуются номерами банковских карт, которые нельзя сообщать даже близким людям. Это элементарные правила финансовой культуры и безопасности.

Сведения, необходимые для доставки пенсии, содержатся в выплатных делах, куда они поступают непосредственно по заявлениям от самих пенсионеров.

Именно мошенники пользуются доверчивостью людей пожилого возраста и по телефону незаконным путем завладевают их персональными данными, номерами банковских карт, похищая с них денежные средства.

Будьте бдительны! Не поддавайтесь на уловки мошенников, не доверяйте незнакомцам. Алгоритм противодействия телефонным воришкам очень прост. Прервите разговор. Если есть сомнения в правильности ваших действий, перезвоните в ту организацию, представителем которой назвался звонящий вам.

Справочные телефоны районных клиентских служб размещены на сайте ПФР в разделе «Контакты региона». ***Телефон Единой справочной службы ОПФР по Хабаровскому краю: 8 (4212) 46-01-46. Телефон клиентской службы в Амурском районе-2-37-66.***

Родителям на заметку

КТО ИМЕЕТ ПРАВО НА ЕЖЕМЕСЯЧНОЕ ПОСОБИЕ ПО УХОДУ ЗА РЕБЕНКОМ ДО 1,5 ЛЕТ ОТ ФСС?

Ежемесячное пособие по уходу за ребенком выплачивается застрахованным матерям, отцам, дедушкам, бабушкам, другим родственникам, опекунам, которые фактически осуществляют уход за ребенком и находятся в отпуске по уходу за ним, со дня предоставления такого отпуска и до достижения ребенком возраста полутора лет.

Назначение ежемесячного пособия по уходу за ребенком неработающим гражданам производится органами социальной защиты.

КУДА ОБРАТИТЬСЯ?

Необходимо обратить к работодателю по месту своей работы с заявлением о выплате пособия и документами, необходимыми для назначения и выплаты пособия.

ПЕРЕЧЕНЬ ДОКУМЕНТОВ:

- заявление о выплате пособия (Приложение 1 к Приказу Фонда от 24.11.2017г. №578);
- копия приказа о предоставлении отпуска по уходу за ребенком, заверенная работодателем;
- копия свидетельства о рождении (усыновления), заверенная работодателем, либо выписка из решения об установлении над ребенком опеки;
- копия свидетельства о рождении предыдущего ребенка(детей), заверенная работодателем;
- справка с места работы (службы, органа социальной защиты населения по месту жительства ребенка) другого родителя о том, что пособие не назначалось и отпуск по уходу за ребенком не предоставлялся.

- для лиц заменяющих родителей: выписка из решения об установлении над ребенком опеки.

В КАКИЕ СРОКИ ПРОИЗВОДИТСЯ ВЫПЛАТА?

Выплата ежемесячного пособия по уходу за ребенком до 1,5 лет осуществляется Хабаровским ФСС с 1 по 15 число месяца, следующего за месяцем, за который выплачивается такое пособие.

Также информируем, что самостоятельно Вы можете получить подробную информацию по начисленным и выплаченным пособиям по временной нетрудоспособности и в связи с материнством (включая информацию о расчете и суммах выплаченных пособий), воспользовавшись интерактивным сервисом «Электронный кабинет застрахованного», размещенным на Едином портале электронных кабинетов ФСС РФ по адресу: ***cabinets.fss.ru***.

Для использования интерактивного сервиса «Электронный кабинет» необходимо зарегистрироваться в качестве физического лица на Едином портале государственных услуг.

Пресс-служба Хабаровского регионального отделения ФСС РФ

ПРЕМИИ – УЧИТЕЛЯМ, ГРАНТЫ - ШКОЛАМ

Как улучшить качество образования, сохранить и преумножить кадровый потенциал школ Амурска, привлечь в образовательные учреждения ресурсы для оснащения современным специализированным оборудованием учебных кабинетов? На эти и другие вопросы отвечает программа «Пять шагов к успеху», которая реализуется компанией «Полиметалл» совместно с управлением образования Амурского муниципального района. «Наш город Амурск» рассказывает подробно о проекте.

В СТРЕМЛЕНИИ БЫТЬ ЛУЧШИМ

Конкурс «Лучший учитель» и грантовая поддержка проектов школ Амурска направлены как раз на повышение качества образования. В учительском конкурсе может поучаствовать фактически каждый педагог. Он предусматривает 9 номинаций: 5 – для педагогов со стажем работы в школьном образовании более пяти лет и 4 - для тех, кто трудится менее пяти лет. Направления самые разные: для учителей начальных классов, по филологическим, физико-математическим, социально-экономическим и общепрофессиональным дисциплинам. Победителя ожидает премия в размере 100 тысяч рублей (это уже за минусом НДФЛ).

А конкурс грантов дает возможность школам получить до 500 тысяч рублей от компании «Полиметалл» на реализацию проектов, направленных на повышение качества образовательного процесса. Как пояснила **Анна Раткевич**, заместитель директора Амурского филиала компании «Полиметалл» по персоналу, в рамках данного конкурса выделение средств предусмотрено не на ремонты и приобретение, например, мебели, а на оснащение инновационным оборудованием, позволяющим школе осуществить новаторские идеи в рамках существующих образовательных программ и методик, повысить мотивацию школьников к получению знаний, и в конечном итоге повысить уровень образования в конкретной школе.

Основные критерии этого конкурса: востребованность проекта и готовность школы в течение года его реализовать. Заявки от школ принимаются до конца марта, будет определено 3 победителя.

- Думаю, оба эти конкурса заинтересуют наши образовательные учреждения, педагогов, - комментирует начальник управления образования администрации Амурского муниципального района **Наталья Сиденкова**. - Есть, конечно, национальные проекты, но там свои ограничения, и не каждый педагог может принять в них участие. К тому же среди школьных учителей есть очень скромные. Они нарабатывают огромную практику и показывают замечательные результаты, но не готовы представлять свою работу публично или куда-то ее направлять. А этот конкурс проводится только среди амурских педагогов, и он дает им прекрасную возможность получить за свой труд признание в профессиональной среде и материальную награду. Это ведь очень здорово!

О старте еще двух этапов большого проекта «Пять шагов к успеху» - конкурса «Лучший учитель» и грантовой поддержке проектов школ Амурска - было объявлено на рабочем совещании с руководителями образовательных учреждений.

ВМЕСТЕ ШАГАЕМ К УСПЕХУ

Всего в рамках проекта «Пять шагов к успеху» компания «Полиметалл» финансирует пять направлений. Часть из них уже работает. Это поддержка молодых педагогов и подготовка учителей и старшеклассников к ЕГЭ.

В частности, в рамках проекта был создан мотивационный стимул, чтобы удержать молодых педагогов в школе. По существующему порядку, выпускнику педагогического вуза первые три года работы в школе начисляется доплата к заработной плате, а потом он утрачивает статус молодого специалиста и теряет доплату. В нынешнем учебном году таких педагогов (со стажем от 3 до 5 лет) в учреждениях образования Амурска оказалось пять человек. Все они получают доплату за счет средств «Полиметалла» в том же размере, что и молодые специалисты.

С прошлого года проводятся в Амурске и курсы по подготовке учителей и старшеклассников к ЕГЭ по математике, физике, химии, информатике, биологии, иностранному языку. Они организованы на базе двух образовательных учреждений – СОШ №№ 2 и 5. Занятия начались с ноября 2019 года. Ведут их специалисты Амурского государственного педагогического гуманитарного университета (Комсомольск-на-Амуре). Посещают курсы от 20 до 50 педагогов и учеников 10-11 классов. На занятиях выполняются не только базовые задания, но и повышенной сложности, которые вызывают у ребят наибольшие затруднения.

- Основная задача этой программы, - пояснила **Анна Раткевич,** - повысить средний балл ЕГЭ у выпускников амурских школ, для того чтобы у них было больше возможностей для поступления в вузы, в том числе в специальные, педагогического профиля.

Акцент сделан и на педагогические кадры - чтобы школьные учителя нарабатывали практику, которая позволит им более качественно готовить детей к единому государственному экзамену. Программа по каждому предмету рассчитана на 72 часа. После завершения курса обучения учителя получат свидетельство о повышении квалификации.

СУПЕРСТИПЕНДИЯ

В настоящее время запущен еще один проект - это выплата дополнительных стипендий студентам педагогических вузов. Особенность этого проекта, как пояснялось на встрече с руководителями школ, - поддержать тех студентов, которые заключат договор с управлением образование на целевую подготовку и возьмут на себя обязательство вернуться после университета и отработать 3 года в школах Амурского района. Размер дополнительной стипендии – от «Полиметалла» - зависит от среднего балла по результатам сессии и составляет от 3000 до 8000 рублей в месяц. Чем лучше студент учится, тем больше будет его стипендия. Она выплачивается 2 раза в год общей суммой за 5 месяцев.

Получать дополнительную стипендию могут не только студенты-целевики, поступившие в педвуз по направлению Управления образования, но и те, кто поступал самостоятельно, но дал согласие приехать работать в Амурск. Причем, стипендия от «Полиметалла» будет выплачиваться, начиная с 3-го курса. Первые два получателя повышенной стипендии уже определены по результатам зимней сессии в Комсомольском педвузе.

ГАЛИНА БАБИЧЕВА

ПРЯМАЯ РЕЧЬ

■ **Марина Бояркина, директор СОШ №2 г. Амурска:**

- Я положительно отношусь к любой конкурсной программе, а проекты «Полиметалла» дают хорошую мотивацию и стимулируют к развитию. В конкурсе «Лучший учитель» могут участвовать и педагоги-стажёры, и молодые учителя, так как предусмотрены обе номинации. Наша школа намерена побороться за грант, потому что мы очень заинтересованы в оснащении современным специализированным оборудованием учебных кабинетов физики, химии, биологии и других. Тем более, что, благодаря курсам подготовки к ЕГЭ, которые при материальной поддержке «Полиметалла» ведут на базе нашей школы сотрудники Амурского государственного педагогического гуманитарного университета, мы надеемся улучшить методику углубленного преподавания предметов.

■ **Анна Раткевич, заместитель директора Амурского филиала компании «Полиметалл»:**

- «Полиметалл» сегодня реализует немало проектов, связанных с ремонтами, укреплением материально-технической базы учреждений, - подчеркнула Анна Раткевич. - Но этот проект несколько иной: он направлен на укрепление педагогических кадров, инициирует изменения, которые должны повысить качество школьного образования.

В сотрудничестве с управлением образования нам удалось найти точки соприкосновения, где «Полиметалл», действительно, может поддержать школьное образование в вопросах развития и повышения его качества.

■ **Наталья Сиденкова, начальник управления образования администрации Амурского муниципального района:**

- Очень надеюсь, что цели, которые мы поставили перед собой, будут достигнуты. Может, не так скоро, как нам хотелось бы, но однозначно, эти проекты пойдут на пользу развития системы образования Амурска, на развитие наших детей.

В Совете депутатов

ГРАНИЦЫ ГОРОДА УЖАЛИСЬ

Внесены изменения в ранее принятое решение Совета депутатов ГП «Город Амурск», касающееся корректировки Генерального плана и Правил землепользования и застройки нашего города. Суть изменений – в том, что из границ Амурска как населенного пункта исключены лесные участки, расположенные на землях лесного фонда Амурского участкового лесничества Падалинского лесничества Хабаровского края.

Как пояснила начальник отдела градостроительства и архитектуры Ольга Сережникова, территория населенного пункта изначально составляла 14600 гектаров. Его границы были утверждены в 1977 году в соответствии с Генпланом, которым предусматривалось развитие Амурска на протяжении 13 км вдоль Сандинской протоки, с перспективой роста численности населения до 200 тысяч человек. И хотя этим планам не суждено было сбыться, границы не пересматривались. Более половины этой территории (8400 га) составляла площадь, покрытая лесами.

В 2006 году на лесоучастки Падалинского лесничества была оформлена собственность Российской Федерации, и они получили статус земель лесного фонда. Сейчас по закону земли лесного фонда не могут находиться в границах населенных пунктов. Чтобы привести все в соответствие закону, Федеральное агентство лесного хозяйства направило в суд иск, и 7 марта 2020 г. Хабаровский краевой суд его удовлетворил. Соответственно, из границ города Амурска исключены лесные участки площадью 8501 га, расположенные на землях лесного фонда Падалинского лесничества, так как их собственником является государство. Это, примерно, половина всей площади города, начиная от Южной автодороги и на север за р. Болин и гидротехническими сооружениями.

От депутатов поступили вопросы, не попадают ли в территорию лесных участков, исключаемых из границ г. Амурска, дачные поселки?

По информации О.П. Сережниковой, все дачи в окрестностях Амурска, включая те, что расположены по автобусному маршруту № 104, находятся за границами населенного пункта, на землях сельхозназначения. Кстати, границы города и городского поселения «Город Амурск» - разные понятия. Территория муниципального образования (поселения) практически вдвое больше города, она составляла площадь порядка 30 км. Но в связи с исключением участков лесного фонда она теперь тоже уменьшится.

АВТОМОБИЛЬ – В ПОДАРОК

Народные избранники дали добро на принятие в муниципальную собственность автомобиля марки «Toyota Camry» 2009 года выпуска, которую решило безвозмездно передать городской администрации правительство Хабаровского края.

Это не первый случай, когда региональное правительство делится транспортными средствами из своего автопарка. Несколько джипов отечественного производства, как известно, было подарено многодетным семьям, и в этом году – семье жителей села Вознесенское. Передаются автомобили и муниципалитетам, как в нашем случае.

В правительстве края они высвобождаются не из-за плохого состояния, а в связи с сокращением штата и оптимизацией средств на содержание и хозяйственные расходы. «Toyota Camry» заменит джип, который использовался мэрией Амурска по договору аренды. Содержание его, как пояснили представители администрации, обходилось значительно дороже, чем обойдется «Toyota».

АВИАБИЛЕТ ОПЛАТЯТ ТОЛЬКО ДО АЭРОПОРТА ВЫЛЕТА

По представлению финансового отдела городской администрации Совет депутатов утвердил внесение изменений в положение о порядке компенсации расходов на оплату северного проезда в отпуск для работников органов местного самоуправления и муниципальных учреждений ГП «Город Амурск».

Как пояснила начальник финотдела Светлана Панишева, данные коррективы вносятся в связи с законодательными изменениями.

Если коротко, то в положении появятся три новшества. Первое – если работник хочет получить компенсацию проезда на детей, то обязан представить в бухгалтерию справку о совместном с ними проживании. Второе – при поездке в отпуск на собственном транспорте справка о нормах расхода топлива должна быть датирована годом, в котором используется право проезда. И третье изменение - в целях снижения дополнительной нагрузки на местный бюджет принято решение о неоплате стоимости проезда при перелете от международного аэропорта, где работник проходит погранконтроль, до точки пересечения воздушным судном госграницы. Потому что под пунктом пропуска через государственную границу понимается в данном случае территория международного аэропорта, где расположена таможня. Раньше, как пояснила главный финансист города, если работник, допустим, отправлялся в отпуск за пределы РФ через Москву, бухгалтерия брала в расчет расходы от Хабаровска до Москвы, а потом по таблице высчитывала расстояние от Москвы до границы, хотя таможню человек проходил в Москве. Сейчас же в данной ситуации оплачиваться будет только расстояние до Москвы, где расположена таможня, которая и считается границей. А порядок оплаты проезда поездом остается прежним, потому что таможенный контроль происходит при пересечении государственной границы.

К РЕЕСТРУ ВЕРНУТСЯ ПОЗЖЕ

Рассмотрены были на заседании Совета депутатов также вопросы, связанные с изменениями в Устав ГП «Город Амурск». А вот утверждение реестра муниципального имущества депутаты решили отложить, потому что возникли вопросы в связи с имуществом, которое передавалось ООО «УО «Жилфонд» при его создании.

Как известно, первоначально администрация имела долю в уставном капитале общества в размере 51%, но в минувшем году при перерегистрации в числе собственников УО «Жилфонд» ее не оказалось. По данной ситуации проводились проверки, но окончательная точка пока не поставлена. Поэтому и оснований для внесения изменений в реестр в части данного имущества, как пояснила начальник отдела по управлению муниципальным имуществом Людмила Евко, пока нет. Тем не менее, депутаты решили ознакомиться с полученными мэрией ответами из налоговой инспекции и ОМВД, чтобы принять, как заметил Геннадий Кузьминых, осознанное решение.

ГАЛИНА БАБИЧЕВА

ХОЗЯЙСТВЕННЫЕ РАБОТЫ В ЗАПОВЕДНИКЕ

Сотрудники отделов охраны окружающей среды и обеспечения основной деятельности филиала «Болоньский» ФГБУ «Заповедное Приамурье» провели с 10 по 13 марта работы по планировке хозяйственной зоны

кордона «Килтасин» под строительство бани и иной инфраструктуры на кордоне.

Дело в том, что во время наводнения в августе-сентябре 2019 года хозяйственные постройки на кордонах оказались затопленными по крышу, а инфраструктура была уничтожена.

Кроме того, в рамках проведения хозяйственных работ на кордоне «Килтасин» были проведены колка и складирование дров на будущий зимний сезон.

Заповедник «Болоньский» был создан 18 ноября 1997 года. ООПТ входит в состав водно-болотного угодья международного значения «Озеро Болонь» и охраняется как место гнездования и отдыха водоплавающих и околоводных видов птиц.

СЕРГЕЙ ЕГОРОВ,
начальник отдела охраны филиала «Болоньский»

ПРОВЕРКА ЗНАНИЙ ЧЕРЕЗ ИНТЕЛЛЕКТ-ШОУ

Весенняя серия игр интеллект-шоу под общим названием "О чём курлычут журавли?" прошла 12 и 13 марта в стенах Детского эколого-биологического центра "Натуралист". Сотрудники сектора экологического просвещения Болоньского заповедника выступили в качестве жюри интеллектуальных битв.

Вопросы интеллект-шоу касались разных видов отряда журавлей, их уникальности, биологии. Многие из них команды брали с азартом и лёгкостью. Всего за два дня в интеллект-шоу приняло участие 14 команд, более 70 человек. По итогам соревнований среди 5-8 классов победила команда школы № 3. Второе место разделили учащиеся школы № 5 и ДЭБЦ "Натуралист" (волонтёры-медики). Третье место заняла команда Центра детско-юношеского туризма и экскурсий. В категории 9-11 классов победила команда СОШ №2. На втором месте - учащиеся школы №3, на третьем - воспитанники ДЭБЦ "Натуралист".

Следующая серия интеллект-шоу пройдёт в октябре.

Следует отметить, что водно-болотные угодья на территории заповедника "Болоньский" являются важным местом обитания многих видов птиц, в том числе журавлей. Здесь гнездятся редкие японские журавли, встречаются чёрный, даурский журавли. На пролёте в период миграций был замечен стерх.

ВСТРЕЧА ДРУЖИН

ДОП «Болонь» г. Амурска приняла участие в рабочей встрече дружин охраны природы юга Дальнего Востока». Она проходила 14 и 15 марта в Амурской области по инициативе Амурского филиала Всемирного фонда дикой природы в целях проведения экологической акции «Посланцы Амура.

Это международная кампания пройдет в рамках Всемирного года журавля. Она охватит три страны – Россию, Монголию и Китай – и будет направлена на проведение научных и эколого-просветительских мероприятий по сохранению журавлей и среды их обитания.

Помимо планирования работы для участников встречи были организованы занятия, посвящённые биологии журавлей и методикам их изучения и учёта. А "мозговые штурмы" помогли дружинникам лучше разобраться в проблемах сохранения журавлей и роли ДОП в природоохранных мероприятиях.

Бассейн реки Амура является самым журавлиным регионом планеты. Здесь гнездятся пять видов журавлей: японский, даурский, чёрный, серый, красавка – гнездятся в долине реки Амур. Шестой вид – стерх - встречается на пролёте во время миграций. Почти все виды (кроме серого) занесены в Красную книгу России и Международную Красную книгу. В такой ситуации журавли оказались по вене человека. Ежегодные травяные пожары, осушение болот, распашка новых территорий под сельскохозяйственные поля привели к резкому сокращению гнездовых мест и уменьшению количества особей журавлей.

По информации ДАРЬИ ТАТАРИНЦЕВОЙ,
методиста Болоньского заповедника

Дорогие читатели!

Редакция газеты «Наш город Амурск» открывает рубрику «К 75-летию Великой Победы».

Присылайте свои истории о родственниках, ставших участниками Великой Отечественной войны: воевавших на фронте, в партизанском отряде, защищавшим дальневосточные рубежи от агрессии Японии - союзника гитлеровской Германии, трудившихся в тылу, чтобы помочь бойцам действующей армии, перенесших оккупацию, концлагеря. Быть может, у вас в семье сохранились письма с фронта домой, фронтовые фотографии. Мы обязательно их опубликуем.

Ждем сообщений по адресу: г. Амурск, ул. Лесная, 14 или на электронный адрес: ng.amursk@ya.ru. Телефон для связи: 8-914-205-10-04, 999-14.

СОБЫТИЯ, ДАТЫ ВОВ

26 марта 1944 года - передовые отряды 27-й и 52-й армий (2-й Украинский фронт) западнее города Бельцы вышли на реку Прут, заняв участок протяженностью 85 км вдоль границы СССР с Румынией. Это был первый выход советских войск к границе СССР.

В ночь на 28 марта войска правого крыла 2-го Украинского фронта форсировали Прут и продвинулись на 20-40 км в глубь румынской территории. На подступах к Яссам и Кишиневу они встретили упорное сопротивление противника. К середине апреля они достигли своим правым крылом Карпат, овладев Ботошани, центром вышли с севера на подступы к Яссам, а левым крылом - на подступы к Кишинёву. Гитлеровское командование, чтобы спасти от полного развала южное крыло своего фронта, перебросило на это направление 18 дивизий и 3 бригады. Войска 2-го Украинского фронта, испытывая нарастающее сопротивление гитлеровцев, в середине апреля закрепились на достигнутом рубеже.

В результате **Уманско-Ботошанской операции** была разгромлена 8-я армия, а также частично 1-я танковая армия немецко-фашистских войск и рассечён фронт группы армий «Юг». 10 дивизий гитлеровцев потеряли 50-75% личного состава и почти всё тяжёлое вооружение. В ходе наступления войска фронта продвинулись на 200-250 км, освободили значительную территорию Правобережной Украины и Молдавии и вступили в пределы Румынии. В Уманско-Ботошанской операции в составе главной группировки фронта в узкой полосе впервые использовались одновременно 3 танковые армии.

26 марта 1944 г. - войска 3-го Украинского фронта перешли в наступление во всей своей полосе. Началась **Одесская наступательная операция** (до 14 апреля 1944 г.).

ВЫСТАВКА ВОЕННЫХ ЭКСПОНАТОВ

Большая выставка, посвященная юбилею Победы в Великой Отечественной войне, открылась в городском краеведческом музее. Выставка включает более шестидесяти экспонатов, расположенных в витринах, на открытых декорированных стендах и в составленных композициях.

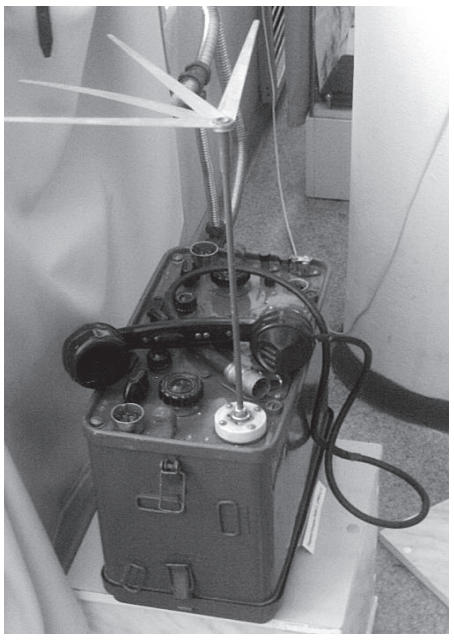

Три тома Книги Памяти Амурского района и четыре тома - Хабаровского края. Старый телефон и настольная лампа. Военный плащ и кирзовые сапоги. Морская тельняшка и бескозырка. Пехотная гармонь и пилотка. Шапка-ушанка и военное обмундирование, причем, относящееся к разным видам войск. За стеклом витрин – медали и грамоты участников войны, фронтовой фотоальбом Понгса Константиновича Киле. На драпировке стендов стоят полевая радиостанция РБМ-1, армейский бинокль, саперная лопатка, штыки и винтовки, солдатская каска, фляжки, посуда и котелок, старые патронные ленты и пулеметные магазины.

Любителям техники и военной истории выставка, несомненно, понравится.

ЮБИЛЕЙНЫЙ ВЕЧЕР РАИСЫ ХОДЖЕР

Юбилейный творческий вечер-встреча поэтессы Раисы Алексеевны Ходжер состоялся в городском краеведческом музее 17 марта. Среди гостей были, в основном, ее нанайские друзья и родственники из приамурских сёл.

После вступительного слова Ольги Петровны Киршовой юбиляра приветствовали Лариса Федоровна Синицына и жители села Джуен, где долго жила Раиса Алексеевна. Среди написанных ею произведений есть и «Джуенский вальс». К поздравлениям присоединились жители села Омми. Степан Прус исполнил «Песню охотника» и прочитал стихотворение «Мангбо». Поздравление жене посвятил муж Раисы Алексеевны, Александр Иннокентьевич Самар.

Раиса Ходжер родилась в селе Диппы в 1945 году, стихи начала писать со школьных лет. После окончания Комсомольского-на-Амуре педагогического института работала учителем в селах Джуен и Бельго.

На своем творческом вечере она прочла сказки, стихи, спела песни и рассказала о языке национальной поэзии. Поэтесса написала оригинальные вальсы для сёл Ачан, Вознесенское, Бельго, Синда и Верхний Нерген. Гости из села Вознесенское исполнили попурри на эти песни. А под конец участники встречи все вместе исполнили гимн Амурского района.

Подборку подготовил
ПАВЕЛ ПОПЕЛЬСКИЙ

В ВУЗАХ ХАБАРОВСКОГО КРАЯ ВЗЛЕТЕЛ МИНИМАЛЬНЫЙ ПОРОГ ЕГЭ ...

С этого года в четырех вузах края, подведомственных Министерству образования и науки, произошел резкий подъем планки минимального количества баллов ЕГЭ по всем дисциплинам. Преодолеть его должны все абитуриенты: как те, кто претендует обучаться на бюджетной основе, так и на договорной, сообщает ИА «Хабаровский край сегодня».

Изменения затронули Тихоокеанский государственный университет, Хабаровский государственный университет экономики и права, Комсомольский-на-Амуре государственный университет, Амурский гуманитарно-педагогический университет.

- Минимальный порог по русскому языку поднялся на 16 баллов и составил 39 баллов, математике - на 12 баллов, 39 баллов, - рассказал начальник управления профессионального образования министерства образования и науки Хабаровского края Игорь Макурин. - Наибольшее увеличение связано с дисциплиной «Иностранный язык» – проходная граница сдвинулась на 18 баллов и достигла отметки в 40 баллов.

В остальных дисциплинах корректировки произошли не столь существенные: минимальный порог по литературе, истории возрос на 8 баллов, физике, химии, биологии - на 4 балла, географии, обществознанию, информатике - на 2 балла.

- Принятые меры позволят повысить качество высшего образования, - дополнил специалист.

... И УРЕЗАНО КОЛИЧЕСТВО БЮДЖЕТНЫХ МЕСТ

Накануне приемной кампании-2020 стало известно, что количество бюджетных мест по программе бакалавриата и специалитета в вузах края существенно сократилось. Сильней всего удар пришелся на гуманитарные направления, сообщает ИА «Хабаровский край сегодня».

- Общее количество бюджетных мест, выделенных вузам Хабаровского края, в этот году составило 5120. Это на 200 меньше, чем в прошлом, - рассказал начальник управления профессионального образования министерства образования и науки Хабаровского края Игорь Макурин. - Преимущественно места урезали лингвистам и юристам – на 14 и 40%. Набор на эти специальности ведется в четырех вузах края.

При этом на направлениях подготовки, относящихся к группе «Науки об обществе», напротив, наблюдается прирост бюджетных мест на 2%. К ним, в первую очередь, относится социально-культурный сервис, экономика и управление.

Преференции достались и медицинским наукам. Почти на 7% увеличилось количество мест по таким специальностям, как «Лечебное дело», «Педиатрия».

https://todaykhv.ru/news/society/25446/

ПОДПИШИТЕ ВЕТЕРАНА НА ГАЗЕТУ
"НАШ ГОРОД АМУРСК": на полгода - 468 руб., на год 936 руб.
Подписка с любого месяца Т.999-14, 8-914-205-10-04

№ 12(447) 24 марта 2020 года

ДАЧА

ГОТОВИМСЯ К ПОСЕВНОЙ

СЕМЕНА: ВЫБОР И ПОДГОТОВКА

Приобретая семенной материал, выбирайте сорта, рекомендованные для вашей области, – они лучше приспособлены к местному климату и более надежны. Как узнать, что тот или иной сорт районирован, ведь на пакетах с семенами эта информация обычно не указывается?

Районированный сорт – это сорт, внесенный в действующий «Реестр селекционных достижений Российской Федерации» и рекомендованный для возделывания в одном или нескольких регионах (именно в них он уже успешно прошел государственные испытания).

Узнать, районирован сорт или нет, можно, зайдя на официальный ресурс «Государственной комиссии Российской Федерации по испытанию и охране селекционных достижений»: ***gossort.com***. Находим там раздел «Реестр» и попадаем в «Государственный реестр селекционных достижений, допущенных к использованию». Выбираем нужную нам культуру (для примера мы взяли кабачок) и открываем соответствующую табличку с сортами.

Она может показаться сложной, но нам нужны всего три соседние колонки – название сорта, его «год рождения» и рекомендуемые регионы возделывания, обозначенные числами от 1 до 12.

Сколько семян нужно?

Можно руководствоваться нормами высева. Для окончательного расчета нужно знать примерные площади грядок.

Норма высева семян, г/1 м²	
Культура	**Расход**
Тыква, кабачок, патиссон	**0,3–0,5**
Горох	**15–25**
Капуста	**0,2–0,3**
Морковь, петрушка	**0,4–0,6**
Редис	**1,5–2,0**
Редька	**0,5–1,0**
Репа	**0,1–0,2**
Салат	**0,1–0,3**
Свекла столовая	**0,8–1,6**
Фасоль	**7–14**

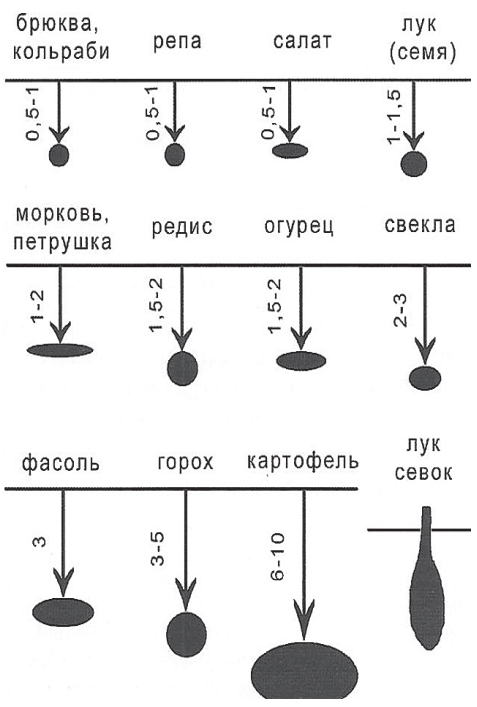

«Второгодники»

Прошлогодние семена не следует использовать без проверки всхожести. Делается это так: нужно взять по 10–20 семян каждого вида овощей, разложить их ровным слоем между листами бумажных салфеток, поместить на тарелку и хорошо увлажнить. Температура постоянно должна быть около 20 °С, а салфетка все время быть влажной. После прорастания семян делают выводы: если всхожесть не превышает 10%, то посев не имеет смысла. Если проросло 40% семян, надо удвоить норму высева.

ПОДГОТОВКА К ПОСЕВУ

Сначала нужно отобрать самые крупные и «налитые» семена. Семена томата и тыквенных (кроме огурца) выдерживают в 1%-ном растворе марганцовки в течение 20 минут, а затем промывают в воде. Против грибных и бактериальных болезней капусты, моркови, петрушки, сельдерея и свеклы семена прогревают в воде при температуре 45–50 °С в течение 20 минут с последующим охлаждением.

ВНИМАНИЕ!

Все способы «домашней» предпосевной подготовки относятся к посевному материалу, который не прошел промышленную обработку. Если семена окрашены в яркие цвета, их высевают без дополнительных манипуляций.

Намачивание проводят непосредственно перед посевом. Семена набухают, их оболочка размягчается и освобождается от задерживающих прорастание веществ. Семенам тыквенных, капусты, репы, брюквы, редьки, редиса и бобовых воды для замачивания нужно вдвое больше их объема, а моркови, петрушке, пастернаку, укропу, свекле, салату и семенам лука – в четыре раза больше.

Продолжительность намачивания при температуре 20–25 °С тоже зависит от культуры. Для капусты, салата, репы, редьки, брюквы, редиса, тыквенных нужно 12 часов, для томата, перца, баклажана, свеклы, моркови, петрушки, укропа, пастернака, сельдерея – 48 часов, причем воду необходимо менять 2–3 раза в сутки.

Поступление раннего урожая ускоряет дополнительная стимуляция семян. Для нее подойдет настой древесной золы: 2 ст. ложки золы заливают 1 л воды, настаивают 1 сутки, затем семена выдерживают в процеженном растворе в течение 6 часов. Эффективна также 24-часовая «ванна» семян в разведенном соке алоэ: на 1 часть сока 2 части воды.

ПОДГОТОВКА ТЕПЛИЦЫ

Как только позволит погода, почву в теплице нужно перекопать на штык лопаты. Одновременно вносят удобрения: в будущую огуречную грядку – 5–6 кг перегноя, 50 г нитроаммофоски или другого комплексного удобрения и 300 г золы на 1 м². Там, где будут расти томат, перец и баклажан, дозу перегноя следует уменьшить вдвое.

Теплые грядки

Если вы запланировали сделать в теплице теплые грядки для раннего посева или посадки, то нужно удалить часть грунта (10–15 см) и внести биотопливо слоем 20–30 см в канавки шириной 40 см. Затем насыпать сверху 15–20 см плодородного грунта. Сделать гряды и укрыть их пленкой, чтобы ускорить разогрев и снизить теплопотери.

Пленочная теплица

Натягивать новую пленку на теплицы нужно с таким расчетом, чтобы к концу апреля посеять в ней холодостойкие скороспелые овощи.

Первым делом следует подготовить каркас. При необходимости его ремонтируют и окрашивают в белый цвет, так как на темной поверхности пленка стареет быстрее. Острые углы и выступающие части каркаса лучше обмотать полосками старой пленки или нетканки.

Пленку для теплиц можно соединить в единое полотно нужного размера паяльником или утюгом через кальку или бумагу (температура плавления пленки – 120–140 °С). Так накрыть теплицу будет проще – в безветренную погоду полотнище набрасывают на каркас и прикрепляют края к низу конструкции.

https://aif.ru/dacha/ogorod/vesennie_raboty_na_dache

ПРИМЕНЕНИЕ СТАРОГО ШЛАНГА (КАПЕЛЬНЫЙ ПОЛИВ)

Если шланг прохудился и начал протекать, не стоит выбрасывать его на помойку. Из него еще можно сделать систему капельного полива. Для этого положите шланг на грядку рядом с культурными растениями. Далее возле каждого кустика сделайте небольшое отверстие для воды.

Периодически подавая напор воды на систему капельного полива, каждое растение будет получать небольшую дозу влаги. У такой системы есть несколько плюсов:

вода, дошедшая до растений, нагреется до температуры, комфортной для большинства культур;

вам не придется бегать с лейкой и тратить много физических усилий;

каждое растение получит только необходимое количество влаги. Вы сможете избежать переливов и «забытых» кустиков.

Вода в систему капельного полива может подаваться как из бочки, так и из центрального трубопровода.

https://dachniy-truzhenik.ru/poleznoe-primenenie-shlanga-na-dache/

ПОДКОРМКА РАССАДЫ ПЕРЕКИСЬЮ ВОДОРОДА

Для приготовления подкормки понадобится 3%-й раствор перекиси водорода, который продается в любой аптеке. Несмотря на то, что уже изначально концентрация довольно мала, мы будем разводить препарат большим количеством воды.

Зачем поливать раствором перекиси?

Раствор перекиси водорода выгодно отличается от простой и даже дождевой воды.

Во-первых, он имеет обеззараживающее действие. К примеру, для рассады томатов он станет отличной профилактикой от фитофторы.

Во-вторых, он насыщает землю и само растение кислородом. Это особенно полезно, если рассада находится в условиях небольшой, плохо проветриваемой квартиры.

К тому же, перекись водорода является одним из самых доступных препаратов.

Каким культурам полезна перекись?

Подкормкой на основе перекиси водорода обычно поливают рассаду томатов и перцев. Для этих культур она является отличной профилактикой фитофторы и прочих грибковых заболеваний.

Однако такой раствор будет полезен для всех популярных растений, которые мы высаживаем у себя на даче.

Как правильно делать полив

Подкармливать рассаду перекисью водорода совсем не сложно. При поливе мы просто заменяем воду на раствор перекиси. Делается он следующим образом.

2-литровую стеклянную банку наполнить водой для полива. Добавить в неё 4 ст.л. 3%-й перекиси водорода. Хорошенько перемешать большой ложкой.

Вот и все, настой готов, можно приступать к поливу. Для этого можно использовать обычную резиновую клизму. Набирать понемногу воды из банки и поливать каждое растение. Получается довольно аккуратно и дозированно.

Помимо классического полива рассаду можно опрыскивать раствором той же концентрации. Процедуру стоит повторять не чаще 2 раз в неделю.

Через 2-3 дня рассада становится поживее, как будто наливается соком. Цвет листьев становится чуть зеленее и ярче. На вид растения выглядят здоровыми и ухоженными.

https://dachniy-truzhenik.ru

Гороскоп с 23 по 29 марта

ОВЕН. Оптимизм позволит вам преодолеть финансовые трудности, а деловой настрой и энергия помогут добиться успеха и признания. Слушайте любимую музыку, занимайтесь хобби, общайтесь с приятными людьми, в том числе с близкими и друзьями. Это хорошее время для укрепления супружеских и семейных отношений.

ТЕЛЕЦ. Вам нужно иметь холодную голову и осознанный подход к происходящему, чтобы справиться с материальными или моральными потерями и стабилизировать ситуацию. Не поддавайтесь эмоциям и не принимайте поспешных решений, просчитывайте каждый шаг. Больше времени проводите с близкими или друзьями.

БЛИЗНЕЦЫ. Вы будете находиться на пике удачи, все козыри – в ваших руках. Особенно успешный период для финансов и бизнеса. Не стесняйтесь заявлять о своих успехах, не унижая при этом других. В семейных отношениях ждут взаимопонимание, мир и гармония, а одинокие могут найти свою судьбу.

РАК. Сейчас вы будете предпочитать окружение близких людей – семьи, друзей. Они скрасят ваше настроение, вы найдёте у них понимание. В финансах и делах можете рассчитывать на успехи, причём без особого для себя риска, это хорошее время для вложения инвестиций.

ЛЕВ. Влияние планет заметно увеличит для вас вероятность удачи. Воспользуйтесь этим и не упустите шанс заключить выгодные сделки и увеличить свой бюджет, чтобы открыть для себя новые возможности. А расслабляться можно в кругу близких, друзей, за любимым увлечением.

ДЕВА. Тщательно спланируйте свои действия, не допускайте поспешных поступков и не поддавайтесь эмоциям. Не нужно убегать от проблем, проанализируйте ситуацию и определите пути, которые приведут к их решению. Только так вы избавитесь от рутины и измените жизнь к лучшему. Близкие поддержат вас советом и делом.

ВЕСЫ. Планеты обещают благополучную неделю. Многие заботы и трудности останутся в прошлом. Не бойтесь брать на себя новые обязательства, выдвигать идеи и начинать проекты. Вас ждет удача во всех делах. И обязательно найдите время, чтобы сделать что-то приятное своим близким.

СКОРПИОН. Эта неделя для вас – время побеждать эмоции, перепады настроения и сосредоточиться на конкретных действиях. Ситуация может потребовать от вас крайнего внимания, не упускайте даже мелочи. Если в личных вопросах возникнут проблемы, вы сможете ответить на любые вызовы.

СТРЕЛЕЦ. Не пускайте ситуацию на самотёк, четко определите задачи. Целеустремлённость позволит вам достичь гораздо больше того, на что вы могли рассчитывать. На выходных отдыхайте. С семьей, друзьями или поклонниками – не имеет никакого значения. Главное, чтобы лично вам это нравилось. Порадуют успехи детей.

КОЗЕРОГ. Неожиданные события добавят радости и счастья в вашей личной и семейной жизни. Близкие и друзья разделят ваши устремления. В профессиональной сфере ваши идеи и проекты будут востребованы. Не забывайте благодарить тех, кто вас поддерживает.

ВОДОЛЕЙ. Отношения с близкими будут тёплыми и сердечными. Вы будете наслаждаться домашним уютом и общением. Совместные путешествия углубят ваше взаимопонимание с родственниками. В делах ожидает удача, если не будете бояться выдвигать идеи и браться за новые проекты.

РЫБЫ. На профессиональном фронте вероятны препятствия. Но они не помешают справиться с задачами, если вы будете трудолюбивы, сосредоточены и терпеливы. Прекрасное время для семейных и романтических отношений.

ЧАС ЗЕМЛИ ПРИШЕЛ ВО ВЛАДИВОСТОК НА ЛЬДИНЕ

Владивостокское сообщество саперов «Sunny sup» посвятило Часу Земли свою традиционную акцию – проводы льдины в Тихий океан.

Символическая акция WWF пройдет в этом году в России в 12-й раз и состоится 28 марта. Но уже сейчас идет подготовка к ее проведению, а многие люди и организации не только думают, как встретить Час Земли, но и проводят посвященные ему мероприятия. Ведь девиз акции в этом году — #каждый может! Например, может приурочить к Часу Земли угон льдины, как это было 14 марта во Владивостоке.

Час Земли – это международная символическая акция, в ходе которой WWF призывает выключить свет и бытовые электроприборы на один час в знак неравнодушия к будущему планеты. Каждый год в конце марта – 28 марта в 2020 г. – подсветка самых известных зданий и памятников мира отключается с 20:30 до 21:30 по местному времени.

(Из пресс-релиза Амурского филиала WWF России)

АНЕКДОТЫ

В случаях самоизоляции граждан на 14-дневный карантин в своих квартирах необходимо прописать обязательное изъятие перфоратора.

***

Бардак в голове, в комнате, в ванной, на кухне. Зато в холодильнике порядок - 2 яблока и майонез.

***

- Не боитесь умереть от коронавируса?
- У меня ипотека, меня откачают.

***

На рынке ценных бумаг лидирует туалетная...

***

Как делают предложение парни:
- Выходи за меня!
Как делают предложение девушки:
- Я беременна!

***

Разговаривают два футбольных комментатора:
- Как вам нравится игра этого футболиста?
- Он напоминает мне Достоевского.
- Но Достоевский же никогда не играл в футбол!
- Вот именно!

***

- Ты куда, Иван-Царевич?
- В чисто поле. Отец велел из лука стрельнуть. На чей двор стрела упадет - там и невесту брать.
- А гранату к стреле зачем прикрутил?
- Страсть, как жениться неохота.

***

У прораба Михалыча с 30-летним стажем работы жена во время отпуска спросила:
- Солнце, жара, вода, песок - что еще нужно для полного счастья?
- Цемент!

***

Гаишник-отец будит гаишника-сына:
- Сынок, вставай, на работу пора.
- А сколько времени?
- Полседьмого.
- Так ведь рано еще!
- Какой рано, они уже полчаса бесплатно ездят!

***

Руки за голову! Лицом к стене! Не дышать!..
Это - флюрография…

***

Никак не можем определиться, где провести свой следующий отпуск: то ли в гостиной, то ли в спальне.

Вторник, 24 марта	Среда, 25 марта	Четверг, 26 марта
+4° Ночь -10° Ветер: ▼ 0.9 Давление: 758 Влажность: 37%	+7° Ночь -15° Ветер: ▲ 1.7 Давление: 759 Влажность: 33%	+5° Ночь -3° Ветер: ▲ 3.3 Давление: 753 Влажность: 39%
Пятница, 27 марта	**Суббота, 28 марта**	**Воскресенье, 29 марта**
+3° Ночь -2° Ветер: ◄ 4.7 Давление: 753 Влажность: 30%	+1° Ночь -8° Ветер: ◄ 3.9 Давление: 752 Влажность: 27%	+3° Ночь -9° Ветер: ◄ 3.5 Давление: 753 Влажность: 29%
Понедельник, 30 марта		
+5° Ночь -6° Ветер: ◄ 3.5 Давление: 758 Влажность: 42%		

ПОГОДА НА НЕДЕЛЮ с 24 по 30 марта

ОБЪЯВЛЕНИЯ

НЕДВИЖИМОСТЬ

- Продам 3-комн. квартиру в Южном, 1-й этаж, недорого. **Т. 8-914-171-48-21.**

УСЛУГИ

- **РЕМОНТ ХОЛОДИЛЬНИКОВ, СТИРАЛЬНЫХ МАШИН, ТЕЛЕВИЗОРОВ. ГАРАНТИЯ. Т. 8-914-546-22-78, 8-909-845-08-87.**
- **Психологическая служба проводит консультации и тренинги для детей и взрослых. Т. 8-914-195-61-66.**
- **Услуги электрика. Замена электропроводки полная и частичная. Установка счетчиков, розеток, выключателей, люстр и светильников. Подключение. Т. 8-924-227-85-06.**
- **Сантехник. Замена и ремонт сантехники, санитарных приборов, ванн, раковин, смесителей и водопроводных труб. Т. 8-924-417-47-97.**
- **Остекление балконов. Ремонт окон любой сложности, отделка и т.д. Т. 8-914-402-76-39.**

РАЗНОЕ

- **ХОЧЕШЬ БРОСИТЬ ПИТЬ? АНОНИМНЫЕ АЛКОГОЛИКИ, Г. АМУРСК. Т. 8-924-217-64-65.**
- **Продам дрова: обрезь, горбыль лиственница. Пиломатериал под заказ. Т. 8-909-869-44-46.**
- **СНТ "Урожайное" извещает о проведении ежегодного собрания садоводов 04.04.2020 в 11-00 в ДК "Строитель".**
- **В продаже старые газеты: до 50 шт. - 2 руб. за 1 экз., более 50 шт. - 1 руб. за 1 экз. ул. Лесная, 14. Т. 999-14, 8-914-205-10-04.**

НАШ ГОРОД Амурск КУПОН ОБЪЯВЛЕНИЯ

В КАЖДОЙ КЛЕТКЕ СТАВИТСЯ ТОЛЬКО ОДИН ЗНАК

Рубрика

Объявления некоммерческого характера принимаются бесплатно по адресу: 682640 г.Амурск, ул. Лесная, 14 "Редакция газеты "Наш город Амурск"

Стоимость платных объявлений: 50 руб. (до 10 слов) В одном объявлении - 1 предмет

Бесплатные объявления некоммерческого характера принимаются только на купонах

ЕЖЕНЕДЕЛЬНАЯ ИНФОРМАЦИОННАЯ ГАЗЕТА НАШ ГОРОД Амурск

Учредитель - Администрация городского поселения «Город Амурск»

Главный редактор БАБИЧЕВА ГАЛИНА ГРИГОРЬЕВНА

Издатель - МАУ «Редакция газеты «Наш город Амурск»

Адрес редакции и издателя 682640 г. Амурск, ул. Лесная, 14

Телефоны редакции: 999-14; 8-914-205-10-04

Газета выходит еженедельно по вторникам

Электронный адрес: ng.amursk@ya.ru

подписной индекс: 54544

Сайт газеты: www. ngamursk.ru

Газета зарегистрирована в Управлении Роскомнадзора по Хабаровскому краю и ЕАО.

СВИДЕТЕЛЬСТВО О РЕГИСТРАЦИИ № ПИ ТУ 27 - 00239 от 08.09.2011 г.

Расценки на размещение рекламы:
18 руб. за 1 кв. см.;
1 модуль (26 кв. см) - 468 руб.
Наценка на 1-й полосе (цветной) – 80%, на последней (цветной) - 50%.

Расценки на объявления:
до 10 слов - 50 руб., за каждое след. слово +5 руб.

Рекламные материалы обозначаются значком ® или надписью "реклама", "на правах рекламы".

Бесплатно публикуются некоммерческие объявления от частных лиц (1 предмет, не более 10 слов), поданные на КУПОНЕ.

Не принимаются объявления и реклама:
- при отсутствии лицензии или сертификата на предлагаемые услуги или товары, подлежащие лицензированию и сертификации;
- без знака информац. продукции на зрелищные мероприятия;
- об операциях с оружием, иностранной валютой и государственными наградами;
-с предложениями о ценных вложениях при пересылке.

Редакция не несет ответственности за достоверность сведений, содержащихся в объявлениях и рекламе, оставляя за собой право на редактирование материалов и объявлений.

Отпечатано в типографии ООО ПКП «ЖУК», адрес типографии: г. Комсомольск-на-Амуре, ул. Павловского, 11. Тираж – 1100 экз. Объем - 5 п.л. Подписано в печать: фактически - 10.00, по графику - 10.00.

АЗАРТ И РЫБАЦКАЯ УДАЧА

21 марта на реке Амур, в районе стоянки дебаркадера, прошли традиционные соревнования по зимнему любительскому рыболовству «Азарт и удача -2020». Более 40 любителей зимней рыбалки г.Амурска, г.Комсомольска-на-Амуре, п.Эльбан приняли участие в этом мероприятии. Погода удалась на славу.

Для награждения победителей и призёров соревнований призы выделили руководители Амурского районного общества рыбаков и охотников, магазинов «Атлетика», «Рыбачок», ИП Евстефеев В.

По итогам соревнований определены победители и призёры по номинациям. За первый выловленный экземпляр - Эдуард Колесников; самый мелкий экземпляр – Роман Борисенко, самый крупный экземпляр – Виктор Казаков, по общему весу - Владимир Черепанов: 8 кг. 556 г, Павел Шестопалько: 3 кг 430 г, Андрей Самозванов: 2 кг 168 г. Иван Криворутов получил приз и тёплые аплодисменты как самый опытный рыбак – ему 87 лет.

А приз в номинации «Самая юная рыбачка» заслужила восьмилетняя Лиза Бялик.

Участники соревнований выражают благодарность предпринимателям г.Амурска за предоставленные призы для награждения.

ВЛАДИМИР КОСТИКОВ,
главный специалист ОФиС

«СНЕЖНАЯ РАДОСТЬ» СПЛОТИЛА МОЛОДЕЖЬ

Традиционный спортивный фестиваль работающей молодежи «Снежная радость» прошел в минувшую субботу, 21 марта, на стадионе «Юность».

Участвовало три команды, по шесть человек в каждой: педагоги школы-интерната (командир И. Боева), сотрудники ИК-14 (командир Ю. Зиновьева) и сборная п. Известковый, куда вошли детский инструктор, военнослужащий, сварщик и учителя (командир Е. Сметанина, общественный советник главы АМР по делам молодежи). Оценивали конкурсы сотрудники ДЮСШ: гл. судья соревнования М.Н. Титова и тренеры отделения лыжных гонок И. А. Чипизубов и П.С. Бутырин.

Снег на территории стадиона еще не стаял, что позволило командам выполнить все конкурсные задания. Особенно первое: за 15 минут слепить креативного снеговика и представить его жюри. На мой взгляд, снеговики у всех получились что надо! Потому что к их рождению команды подошли с душой и лопатами. Команда «Танки грязи не боятся» школы-интерната вылепила танк с пушкой, гусеницами и надписью синей краской «Т-34». «Команда строгого режима» ИК-14 слепила снеговика-военного - «не тающего на посту», в форменной фуражке, военном галстуке. И только сборная Известкового трудилась без лопаты, руками, преследуя актуальную цель - обеззаразить стадион от коронавируса. На шее созданного ею снеговика висело большое ожерелье из зубцов чеснока, на нос была надета медицинская маска, на голове – оранжевый колпак.

Вторым заданием был лыжный кросс с препятствиями (обручи и колышки). Скажу вам, соревноваться было нелегко, лыжи по снегу двигались с трудом, лыжники скользили, падали, но с дистанции не сходили. 1 месте в кроссе заняла Юлия Зиновьева (ИК-14), 2 -Иван Хмелев (школа-интернат). В веселой эстафете на санках и в стартах на ловкость победила сборная п. Известковый.

Завершил фестиваль кулинарный поединок. Прямо на улице нужно было приготовить блюдо, посвященное Году Памяти и Славы в России. Очень вкусный торт в виде медали Славы изготовила команда ИК-14 (жаль, что выполнено задание было заранее). Сборная Известкового приготовила на костре ароматную гречневую кашу в казане и чай с багульником. Педагоги школы-интерната остались верными своей идее и сделали салат в виде танка со звездами-тарталетками и надписью огурцами «Т-34». Все это было радостно съедено на свежем воздухе.

Места распределились следующим образом: на первом месте - команда школы-интерната, на втором – п. Известковый, на третьем - ИК-14. Впрочем, какая разница, у кого какое. Погода выдалась чудесной, настроение было отличным.

Как отметила Ольга Горбунова, ведущий специалист управления образования, молодежной политики и спорта АМР, такие фестивали сплачивают работающую молодежь, в них побеждают дружба, здоровье, творчество. Участвуйте, получайте позитив!

ТАТЬЯНА ТЕРЕХОВСКАЯ
Фото автора и с Instagram