ЗИМНЯЯ СКАЗКА ОТ ГЕННАДИЯ ПАВЛИШИНА

ТОЛЬКО У НАС: ПРОВОЖАЕМ ГОД ТИГРА.

Стр. 2, 19

4 673725 959005 22051

С НОВЫМ ГОДОМ!

ОСНОВАНА В 1894 ГОДУ

ПРИАМУРСКИЕ ВЕДОМОСТИ

28 ДЕКАБРЯ 2022 ГОДА
№51 (8338)

ЕЖЕНЕДЕЛЬНАЯ ОБЩЕСТВЕННО-ПОЛИТИЧЕСКАЯ ГАЗЕТА

ПРОГРАММА ТВ
2–8 января

+ СКАНВОРД
ГОРОСКОП

ВЕРЫ, НАДЕЖДЫ И ЛЮБВИ!

ДРУЖЕСКИЙ ШАРЖ @AMUR_REMBRANDT

Подробно на стр. 4–5

Подписывайтесь на газету «Приамурские ведомости» в любое время года!
Почта России (с доставкой на дом) – 89 руб. 83 коп. за месяц • Онлайн-подписка – podpiska.pochta.ru

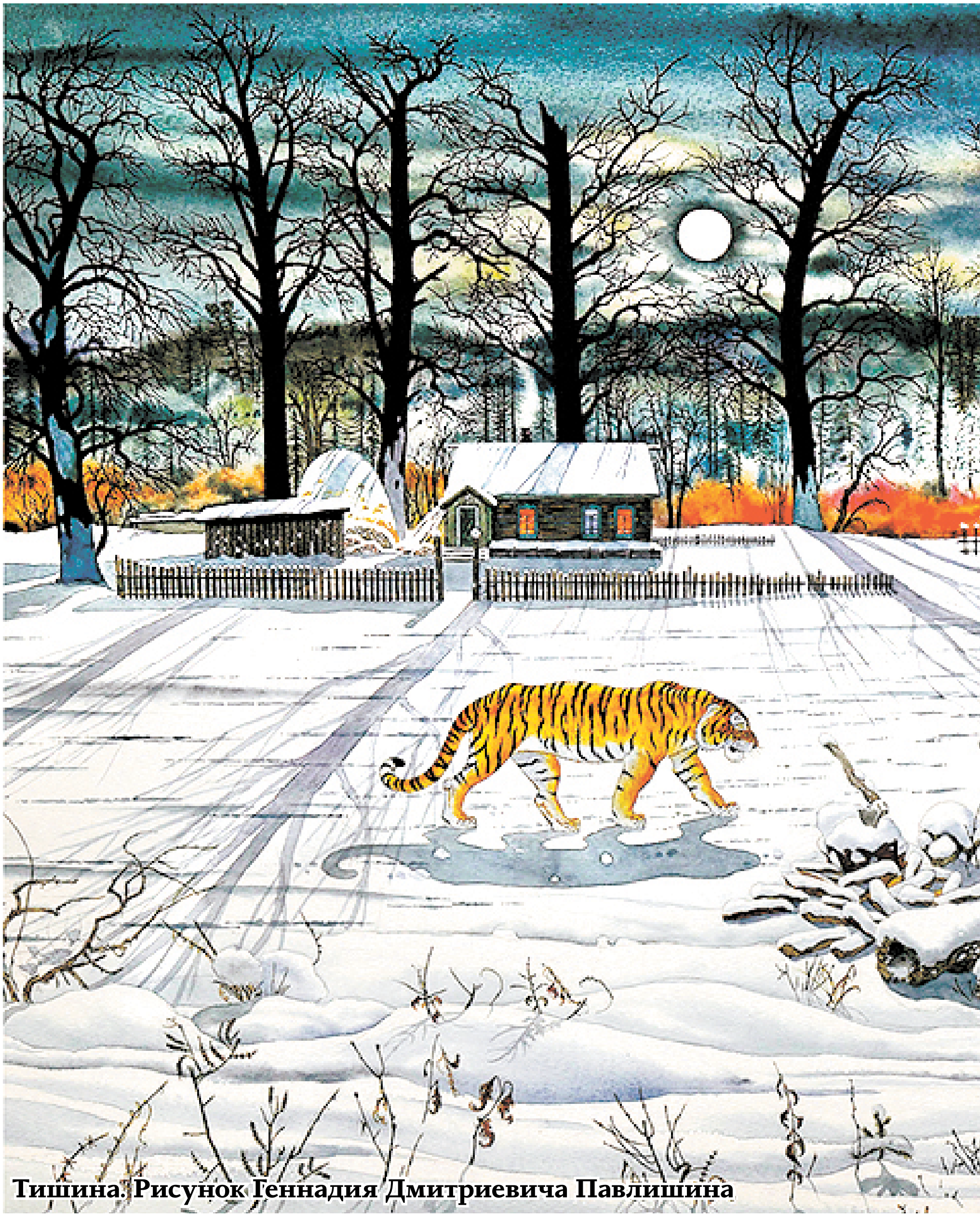

Тишина. Рисунок Геннадия Дмитриевича Павлишина

С ПРАЗДНИКОМ!

УВАЖАЕМЫЕ ЖИТЕЛИ ХАБАРОВСКОГО КРАЯ!

Поздравляю вас с наступающим Новым годом!

Годом единства и сплоченности стал для нас 2022-й. Мы на деле вновь показали, что МЫ ВМЕСТЕ!

Наша экономика не только оперативно адаптировалась, но и продемонстрировала рост в важнейших отраслях: в промышленном производстве, транспортном комплексе, жилищном строительстве. Конечно, многое еще предстоит сделать в ближайшие годы.

Президент России Владимир Владимирович Путин говорит: «Для России важно, чтобы на Дальнем Востоке были современные условия для жизни людей, росли их доходы, повышалось благосостояние, создавались качественные рабочие места и эффективные производства». И приоритеты руководства края остаются неизменными: достойная оплата труда и рост доходов населения, защита материнства и помощь семьям, развитие инфраструктуры, технологический суверенитет, не зависящая от иностранных источников финансовая система и новый уровень отношений с ключевыми партнерами.

Вместе со всей страной мы поддерживаем наших защитников, которые даже сейчас борются с фашистской чумой в зоне СВО. Всем мобилизованным и добровольцам осуществляются выплаты, семьи бойцов окружены заботой и вниманием: для них работают центры поддержки, а все вопросы решаются в первоочередном порядке.

Кратно возросла роль семьи, материнства и детства: количество многодетных семей существенно увеличилось. Наши ребята становились победителями десятков олимпиад и соревнований. Нам есть кем и чем гордиться.

Начато строительство Тихоокеанской железной дороги и порта Эльга, сравнимое с исторической стройкой БАМа. Возобновились после ковидного перерыва связи с КНР. Совместно с китайской стороной идет работа по оборудованию грузо-пассажирского автомобильного пункта пропуска на острове Большом Уссурийском.

Всего в этом году мы приступили к реализации 26 новых инвестпроектов на 133 млрд рублей. Установлен абсолютный рекорд по добыче золота – 27 тонн! Осваиваются новые месторождения. На 15% выросли налоговые поступления в консолидированный бюджет края.

Мы сохранили свое лидерство в инновациях: наш край – единственный регион ДФО в топ-20 инновационно развитых субъектов России. Связь стандарта LTE с опережением плана пришла во все населенные пункты, в которых проживает свыше 1 000 человек. На очереди – устранение цифрового неравенства в селах и поселках с населением более 100 жителей.

И в новом году мы продолжим делать все, чтобы как можно большему числу людей хотелось жить, работать и растить детей на Дальнем Востоке России.

Дорогие друзья!

Новый год – время желаний и надежд. И воплотить их в жизнь – в наших силах. Пусть тревоги останутся в прошлом, а будущее будет добрым!

Желаю вам крепкого здоровья, счастья и благополучия!

С Новым годом!

Губернатор Хабаровского края Михаил ДЕГТЯРЕВ

ПРАЗДНИК

ПОЗДРАВЛЕНИЕ С РОЖДЕСТВОМ ХРИСТОВЫМ

Дорогие братья и сестры!

Рождество Христово – один из важнейших христианских праздников, символ всепобеждающей силы добра.

Как и две тысячи лет назад мы с надеждой и замиранием сердца ждем первой звезды на ночном небе – отблеска звезды Вифлеемской, возвестившей: в мир пришел Спаситель.

Ведь как учит нас Русская православная церковь, только любовь к Богу и людям способна укрепить нас в испытаниях, дать силы на свершение добрых дел.

Жить по божьим заповедям, ставить благо ближнего выше личного – это то, что во все века отличало русский народ, было основой нашей духовности.

И отрадно, что в непростые времена мы вновь проявляем лучшие качества. Сотни тысяч жителей края делятся теплом с теми, кто вынужденно покинул свои дома, помогают нашим защитникам.

Знаю, что вскоре все тревоги уйдут, а в душах людских воцарится спокойствие и мир. И пусть свет Рождества всегда будет с нами!

Веры, надежды и любви!

С Праздником!

Губернатор Хабаровского края Михаил ДЕГТЯРЕВ

НАШИ ДАТЫ

28 декабря. 105 лет со дня рождения Татьяны Артемьевны Проняковой-Романовой (1917–2000), драматической актрисы, ведущей артистки Хабаровского краевого театра драмы. В 2000 г. учреждена премия ее имени, являющаяся одной из номинаций в фестивале, проходящем под эгидой Союза театральных деятелей Хабаровского края.

29 декабря. 100 лет со дня рождения Зои Ивановны Советовой (1922–1992), медицинской сестры, участницы Великой Отечественной войны 1941–1945 гг., почетного гражданина Хабаровска (1985).

2 января. 135 лет назад родился Иван Алексеевич Лопатин (1888–1970) – русский этнограф (специалист по гольдам-нанайцам), друг В.К. Арсеньева, преподаватель географии Хабаровского реального училища, директор Хабаровского краеведческого музея (1918) и музея Русского географического общества во Владивостоке (1920).

3 января. 95 лет со дня создания в Хабаровске скорой медицинской помощи (1928).

5 января. 100 лет со дня рождения писателя, главного редактора журнала «Дальний Восток» (1977–1987) ветерана Великой Отечественной войны Николая Дмитриевича Наволочкина (1923–2013).

9 января. 80 лет со дня рождения Анатолия Пантелеевича Деревянко (1943), известного дальневосточного ученого-археолога, доктора исторических наук, заслуженного деятеля науки РФ, академика РАН, сопредседателя Российского исторического общества.

ПРИАМУРСКИЕ ВЪДОМОСТИ
ОБЩЕСТВЕННО-ПОЛИТИЧЕСКАЯ ГАЗЕТА

ОБРАТИТЕ ВНИМАНИЕ

Уважаемые читатели!

Первый номер газеты «Приамурские ведомости» в 2023 году выйдет в среду, 11 января. До скорых встреч!

ПОГОДА В ХАБАРОВСКЕ

Новогодняя ночь будет слегка морозной, -18 °С.

28–30 ДЕКАБРЯ

Небольшой снег, ветер юго-западный, 1,4 м/с
-12... -13
-15... -16

31 ДЕКАБРЯ – 1 ЯНВАРЯ

Облачно с прояснениями, ветер южный, 3,7 м/с
-14... -15
-17... -20

2–3 ЯНВАРЯ

Ясно, ветер западный, 5,6 м/с
-20... -22
-25... -27

4–6 ЯНВАРЯ

Небольшой снег, ветер юго-западный, 4,2 м/с
-19... -22
-21... -22

7–8 ЯНВАРЯ

Облачно с прояснениями, ветер юго-западный, 4,4 м/с
-16... -19
-20... -22

9–10 ЯНВАРЯ

Облачно с прояснениями, ветер юго-западный, 4,8 м/с
-20... -23
-22... -24

ВикипедиЯ
Свободная энциклопедия
Читайте о нас в Википедии
https://ru.wikipedia.org/wiki/Приамурские_ведомости

НА ПРЯМОЙ СВЯЗИ С КРАЕМ

Губернатор Михаил Дегтярев провел прямую линию с жителями региона.

Здравоохранение и образование, ЖКХ и связь, пассажирский транспорт и дороги, соцобеспечение и отдых, культура и спорт – это далеко не полный спектр тем, затронутых в ходе ставшей уже традиционной прямой линии, которую накануне Нового года провел губернатор Хабаровского края Михаил Дегтярев.

Глава региона подвел предварительные итоги 2022 года, рассказал о планах на будущее, а также дал поручения по решению локальных вопросов, волнующих жителей того или иного населенного пункта.

Всего за почти два часа эфира на региональных телеканалах, радио и в социальных сетях руководитель края успел ответить на 43 вопроса. А за несколько дней на прямую линию поступило около 2 тыс. сообщений в мессенджеры, а также примерно 600 телефонных звонков на многоканальный номер. На все обращения будут даны подробные ответы, а по обозначенным в них проблемам власти примут оперативные решения.

БЕЗ ЛЕКАРСТВ НИКТО НЕ ОСТАНЕТСЯ

Одной из первых тем, поднятых на прямой линии, стало здравоохранение. Михаил Дегтярев сразу обозначил, что эта сфера – один из безусловных приоритетов для правительства края.

– Можно сказать, что мы взяли курс на то, чтобы стать медицинской столицей, – сказал губернатор. – Большие деньги тратим на первичное звено. Полмиллиарда рублей уйдет только на приобретение 170 единиц оборудования. Ведется ремонт медицинских учреждений: на следующий год запланировано семь объектов.

Планируется построить пять амбулаторий в Нанайском, Комсомольском и Охотском районах. Также завершится строительство четырех ФАПов и двух амбулаторий, которые по объективным причинам не успели сдать в текущем году. Также получат продолжение выездные формы обследования населения – автопоезда «Здоровье» (для взрослых и детей) и диагностический пункт на теплоходе.

Ведется работа по усилению кадрового состава в сфере здравоохранения: в следующем году количество целевых мест в Дальневосточном государственном медицинском университете достигнет 190, а в медицинском колледже – 750 (в этом году их 165 и 700 соответственно). По программам «Земский доктор» и «Земский фельдшер» планируется привлечь 78 человек.

Продолжится набор в рамках краевой аспирантуры и ординатуры. Хабаровский край – одна из нескольких российских территорий, где такое обучение начали оплачивать из регионального бюджета. По этой программе дополнительно смогут получить образование 62 молодых специалиста. Количество мест в краевой ординатуре увеличили до 30, а в аспирантуре – до 32.

После многолетнего перерыва на базе краевой клинической больницы №1 им. профессора С.И. Сергеева возобновили операции по пересадке почки (уже сделаны две и обе успешно).

– Для того чтобы это стало возможным, в ККБ №1 модернизировали лабораторию, приобрели операционное оборудование, диализные аппараты, спиральный компьютерный томограф, расходные материалы, – отметил Михаил Дегтярев. – Наши специалисты прошли подготовку в Национальном медицинском исследовательском центре трансплантологии и искусственных органов им. академика В.И. Шумакова в Москве. В мае 2022-го в больнице открылось новое отделение урологии, а также центр по забору органов. Хабаровский край стал одним из 36 субъектов Российской Федерации, где разрешено проводить трансплантацию.

Всего в регионе насчитывается порядка 450 пациентов с хронической почечной недостаточностью, которые являются потенциальными реципиентами донорской почки. Как отметили в министерстве здравоохранения края, в планах на 2023 год провести 10 операций по трансплантации этого органа.

Один из вопросов касался наличия лекарственных препаратов в отдаленных населенных пунктах. Сейчас перед минздравом поставлена задача обеспечить все аптеки необходимым набором препаратов. На это выделены дополнительные средства из резервного фонда.

– Без лекарств в новогодние праздники никто не останется! – подчеркнул Михаил Дегтярев.

По его словам, проблема снабжения медицинскими препаратами небольших отдаленных сел и поселков носит хронический характер и требует комплексного подхода. Речь идет о планово-убыточной деятельности: коммерческие компании в глубинку не заходят, поскольку для них это невыгодно. В следующем году схема снабжения госаптек будет изменена. Планируется создать краевое акционерное общество.

ИНВЕСТИЦИИ ЗАПУСКАЮТ ЭКОНОМИЧЕСКИЙ РОСТ

Говоря о макроэкономических параметрах, журналисты интересовались, за счет чего произошел рост доходной части бюджета Хабаровского края на 28 млрд рублей с 2020 года? Михаил Дегтярев обозначил три основные причины. Во-первых, сама экономика Хабаровского края развивается. Во-вторых, повысилась платежная дисциплина. Некоторые предприятия доплатили налоги за 2019–2020 годы. В-третьих, ряд компаний, ушедших ранее из региона, вернулись в его юрисдикцию.

– Консолидированный бюджет на 2023-й запланирован в сумме, превышающей 150 млрд, – сказал губернатор. – Этот год заканчиваем с ростом – и промышленного производства, и экономики в целом. Будем и дальше наращивать развитие нашей экономики.

В крае уже начата реализация 26 инвестпроектов на сумму 133 млрд рублей. Крупнейшие из них – это строительство Тихоокеанской железной дороги и порта Эльга на мысе Манорском, а также возведение мультимодального транспортно-логистического центра «Хабаровский». Кроме того, планируется построить новый контейнерный порт – Дальний на побережье Татарского пролива.

Продолжится реализация крупномасштабных инвестпроектов по расширению и обновлению опорной транспортной инфраструктуры края. Особое внимание уделяется развитию Восточного полигона. Благодаря повышению мощностей перевалки увеличится погрузка нефти и нефтепродуктов, угля, вырастет транзитный грузопоток в порты Хабаровского и Приморского краев. Эта тема, с учетом переориентации логистических экспортных потоков, находится на особом контроле у высшего руководства страны.

В ноябре состоялось четвертое заседание Межправительственной российско-китайской комиссии по сотрудничеству и развитию Дальнего Востока и Байкальского региона и Северо-Востока КНР. На встрече было предложено рассматривать Большой Уссурийский остров как пилотную площадку для запуска международной ТОР.

В рамках создания сухого порта начато создание складского комплекса класса А. На полях ВЭФ-2022 правительство Хабаровского края, компания «Фининвест», РЖД и Минтранс России подписали договоренность о строительстве в ТОР «Хабаровск» транспортно-логистического центра мощностью до 300 тыс. 20-тонных контейнеров в год. Он станет базой для формирования новых логистических маршрутов, а также будет интегрирован в систему международных транспортных коридоров.

КОМСОМОЛЬЧАНЕ БУДУТ СОБИРАТЬ «БАЙКАЛЫ»

Край продолжает наращивать и свой промышленный потенциал. Отвечая на вопрос студента из Комсомольска-на-Амуре о перспективах трудоустройства выпускников самолетостроительного факультета, Михаил Дегтярев отметил, что в 2022 году правительство региона совместно с Минпромторгом и Минвостокразвития России развернуло масштабную работу по созданию в Городе юности в составе ТОР площадки для сборки легких многоцелевых самолетов «Байкал». Уже подобран земельный участок, определены объекты инфраструктуры. Новое производство

позволит обеспечить с 2025-го выпуск до 20 машин в год. Персонал планируется комплектовать преимущественно местными специалистами, в том числе выпускниками Комсомольского-на-Амуре государственного университета и Губернаторского авиастроительного колледжа.

Не могли не спросить журналисты и о перспективах строительства межвузовского кампуса на базе Тихоокеанского университета. Тем более что недавно из Москвы пришла радостная новость: соответствующий проект прошел отбор по итогам конкурса от Министерства образования и науки РФ.

– Это для нас флагманский проект, – сказал губернатор. – Он будет включать в себя строительство очень большого комплекса: на площади в 151 тыс. кв. м разместятся новые учебные корпуса, лаборатории, конгресс-центр, общежития. Кампус станет крупнейшим на Дальнем Востоке. Здесь будут учиться более 30 тыс. студентов. Планируется пройти госэкспертизу уже весной следующего года и летом приступить к возведению.

НЕ ЗАБЫВАЕМ О СЕЛАХ

Важная тема, особенно актуальная для Хабаровского края с его огромными расстояниями, – наличие качественной современной связи.

– Очень просим вас не забывать про малые села. Нам тоже нужны цифровые технологии, чтобы пользоваться электронными сервисами и услугами, – обратился к руководителю региона с видеопосланием глава села Венюково Вяземского района Сергей Москальский.

Михаил Дегтярев сразу же дал соответствующее поручение министерству цифрового развития и связи края, напомнив, что им поставлена задача до конца 2024 года обеспечить мобильный интернет стандарта LTE (беспроводная высокоскоростная передача данных) во всех селах и поселках региона с численностью населения свыше 500 человек.

За последние два года современная сотовая связь пришла в 46 населенных пунктов края. При этом соответствующие планы формируются с учетом пожеланий граждан. Так, мобильный интернет появился в селах Арсеньево Нанайского района и Тахта Ульчского района, поселках Долми района им. Лазо и Кукан Хабаровского района и т.д.

Кстати, из Кукана поступило еще одно видеообращение на прямую линию. Его темой стала модернизация энергообеспечения поселка. В этом году там установили новую модульную дизельную электростанцию (ДЭС).

– Программа модернизации системы энергоснабжения в крае появилась как раз после пожара в селе Кукан в канун 2021 года, – напомнил Михаил Дегтярев. – Мы начали менять старые дизельные электростанции с высоким износом, обустроенные в деревянных строениях. В 2022-м эта работа продолжилась.

По поручению губернатора было выделено более 60 млн рублей на покупку ДЭС. В этом году новые энергообъекты появились в селах им. П. Осипенко одноименного района, Удском Тугуро-Чумиканского района, Верхнетамбовском Комсомольского района и Наумовка Хабаровского района, а также в поселке Озерпах Николаевского района. В ближайшее время модульные дизельные электростанции установят в поселках Катэн и Солонцовом района им. Лазо. Реализация программы будет продлена на 2023 год.

ЗДЕСЬ ЕСТЬ НА ЧТО ПОСМОТРЕТЬ

С приходом команды Михаила Дегтярева связано и развитие туризма в Хабаровском крае. Год назад это направление выделили в отдельное министерство. Минувшей осенью в Хабаровске состоялся I Всероссийский туристический форум.

– Зря не развивали эту сферу ранее: в Хабаровском крае есть на что посмотреть, – прокомментировал губернатор. – Практика проведения отраслевого форума продолжится. Нам нужно налаживать коммуникацию с агентами, туроператорами: они же везут к нам гостей. Заключили соглашение с госкорпорацией «Туризм.РФ», это нам даст доступ к федеральным деньгам. Направим средства на горнолыжный комплекс «Хехцир» и большую набережную в Хабаровске, а также на поддержку наших предпринимателей из индустрии гостеприимства.

Привлечению внимания к региону будут способствовать и запланированные на весну 2023 года съемки приключенческой картины «Золото Умальты» – о тайне пропажи каравана с дальневосточным золотом.

СВОИХ НЕ БРОСАЕМ

На особом личном контроле главы региона находится работа с мобилизованными гражданами и членами их семей.

– По всему краю заработали центры поддержки семей мобилизованных – без преувеличения, одни из лучших в нашей стране, – рассказал Михаил Дегтярев. – Родственники тех, кто отправился в зону СВО, обращаются за помощью в решении бытовых вопросов, за получением консультаций юриста или психолога. Органам местного самоуправления даны распоряжения освободить такие семьи от платы за муниципальные детские сады. Принято решение и о сокращении для них коммунальных платежей. Плюс край выделяет дополнительно к федеральной поддержке по 150 тыс. рублей единоразовой помощи. Также родные бойцов получат право компенсировать до 150 тыс. рублей на покупку оборудования для газификации своих жилищ.

Поддержать отправившихся защищать интересы нашей Родины стараются и обычные граждане, а также бизнес. На краевых предприятиях налажен выпуск зимних спальных мешков, армейских палаток и обмундирования – балаклав и нательного белья. Запланировано серийное производство высокопроходимых вездеходов – багги. Восточному военному округу передано несколько партий квадрокоптеров, приборов ночного видения, термоизоляционных ковриков и компактных обогревателей. Сейчас происходит закупка плащей-невидимок для снайперов, сделанных из специальной ткани, невидимой для тепловизора.

Одним из наиболее ярких эмоциональных моментов прямой линии стало видеообращение от ветерана Великой Отечественной войны Юрия Ласькова. Благодаря личному участию губернатора пожилому человеку помогли приобрести новую квартиру. Для этого понадобилось найти в архивах недостающие документы, ведь в годы войны получившего ранение Юрия Михайловича ошибочно похоронили. А теперь Новый год он будет встречать в новом благоустроенном жилье.

– Юрию Михайловичу от меня поклон и благодарность за подвиг. Заботу о ветеранах будем продолжать, – подчеркнул губернатор.

В завершение прямой линии Михаил Дегтярев дал старт акции «Ёлка желаний» в Хабаровском крае. Губернатор снял с новогоднего дерева три открытки с заветными мечтами трех юных жителей региона. В ближайшее время в комнате 12-летнего Арсения будет установлен спортивный уголок, первоклассник Тихон получит в подарок саксофон, а 10-летний Никита побывает на космодроме Восточном и, возможно, увидит запуск ракеты.

– В преддверии праздника хочу пожелать, чтобы в каждой семье было тепло, светло, чтобы все были здоровы. Ну а мы – команда правительства края и администрации районов все для этого сделаем. С наступающим Новым годом! – обратился к жителям региона Михаил Дегтярев.

Дмитрий ТЮЛЕНИН, фото пресс-службы правительства края

МЕЖДУ ТЕМ

В понедельник, 26 декабря, состоялось расширенное заседание правительства Хабаровского края, на котором губернатор Михаил Дегтярев подвел итоги года и обозначил направления социально-экономического развития региона на 2023 год.

– Очевидно, что мы стали еще ближе к той миссии, которую сформулировали вместе: «Хабаровский край – восточная столица России», – сказал глава региона. – Несмотря на санкции, регион демонстрирует стабильность. Положительные результаты есть во всех ключевых отраслях экономики: в авиа- и судостроении, в жилищном строительстве и энергетике, в транспорте и логистике, в деревообработке и добыче полезных ископаемых.

В этом году приступили к реализации 26 новых инвестпроектов на 133 млрд руб. Успешно ведется сокращение госдолга: за 2022-й его уровень к собственным доходам составил 48% против 54% в предыдущем периоде.

Объем валового регионального продукта (ВРП) не уменьшается, он по-прежнему превышает отметку в 1 трлн рублей. Задача следующего года – обеспечить ВРП не менее 102,4% и нарастить собственные доходы.

КАК ОТМЕЧАЛИ НОВЫЙ ГОД И РОЖДЕСТВО

Краевед Анатолий Жуков рассказал о большом городском катке и ёлке XIX века в Хабаровске.

В царские времена такого праздника, как Новый год, не было. А отмечали Рождество и заодно смену лет.

Рождество праздновали с огромной помпой. Еще в декабре 1885-го стараниями супруги первого генерал-губернатора Приамурского края Софьи Алексеевны Корф был образован временный Дамский благотворительный комитет для помощи малоимущим семьям.

В том же году на городском катке при Алексеевском женском училище (сейчас на этом месте стоит огромное здание краевого театра драмы) была устроена общественная ёлка, на которую собиралась ребятня. Играл военный духовой оркестр. Устраивалась лотерея-аллегри, т.е. с немедленной выдачей выигрышей. Проводились всевозможные подвижные игры. Также ёлки организовывали практически во всех учебных заведениях города.

Организацию и финансирование праздника брали на себя жены генерал-губернаторов и другие состоятельные дамы. Они представляли различные городские некоммерческие структуры: Общество физического развития детей, Общество распространения народных развлечений и начального образования, спортивное общество «Амурский сокол», «Ясли» (последнее имело свой сад с катком – там, где ныне детский парк им. Гайдара), Христианское общество молодых людей и, наконец, Общество трезвости.

Анатолий ЖУКОВ,
краевед, фото из архива автора

БЫЛОЕ

О ЧЕМ ПИСАЛИ ГАЗЕТЫ ПОД НОВЫЙ ГОД?

Рождественские ёлки, песни, салюты и благотворительные вечера – все это было в Хабаровске.

Сезон подготовки к новогодним праздникам в далекие царские времена начинался с появления в местной печати объявлений о новых поступлениях ёлочных украшений в магазины и маскарадных костюмов в парикмахерские и городские ателье. Печатались также афиши, оповещавшие о благотворительных программах, предстоящих концертах и других праздничных мероприятиях.

ПРИЯТНЫЕ ХЛОПОТЫ

Так, 1 декабря 1896 года газета «Приамурские ведомости» анонсировала предновогоднее благотворительное мероприятие: «26 декабря настоящего года комитет Хабаровского благотворительного общества предполагает устроить лотерею-аллегри в Военном собрании...»

Открывались рождественские распродажи. Вот описание хабаровской ярмарки в «Приамурских ведомостях» от 8 декабря 1896 года: «Праздничный базар 6 декабря отличался особенным многолюдством: появились в продаже редкостные для нашего города молочные продукты, такие как молоко, масло, творог и сметана, к сожалению, все в замороженном виде, все эти продукты оцениваются чуть ли не на вес серебра. Так, например, 1 фунт [0,45 кг] сметанного масла – 1 рубль и дороже, и т.д. Лица, привезшие эти продукты, утверждают, что к Рождеству молочных продуктов будет еще меньше, по причине недоброкачественности сена и др. Торговля продолжалась три дня. Торговали мясом, на которое были жалобы на качество».

В газете от 22 декабря 1901 года сообщалось: «Сезон праздничных увеселений наступает и обещает быть довольно разнообразным: в Хабаровском общественном собрании во время предстоящих праздников Рождества Христова назначены: танцевальный вечер – 27-го, членский маскарад – 29-го, танцевальный вечер и встреча Нового года – 31-го (за бокал шампанского уплачивается 1 рубль по подписному листу у швейцара собрания). 1-го января устраивается вечер в помощь нуждающимся учащимся, 3-го – танцевальный вечер».

Не менее показательно другое объявление, опубликованное в этом же номере «Приамурских ведомостей»: «...Новое помещение Хабаровского общественного собрания дает возможность хабаровскому обществу поздравить всех своих знакомых и близких с Новым годом, сделать это без всяких хлопот и утомительных разъездов по городу.

1-го января предоставляется видеть друг друга в одном месте и провести время визитов в одной компании – это будет и приятно, и нехлопотливо ни для поздравляющих, ни для принимающих поздравления. На время визитов, с 12 до 4 дня, в собрание приглашаются и дамы – принять и дать поздравления.

Хабаровское общество ныне придумало такую комбинацию взаимных поздравлений, что ездить с визитами остается тем, кто это любит и испытывает при этом огромное удовольствие.

Не пойдет ли хабаровское общество дальше? Не согласятся ли его члены по крайней мере штрафовать рьяных визитеров в пользу какого-либо благотворительного учреждения, как это практикуется уже в некоторых городах, где у подъездов вывешиваются карточки с надписью: «Визитеров не принимаем; за беспокойство просим уплатить 50 коп. в пользу...»

Для высших чинов и знати Хабаровска день Рождества Христова начинался с божественной литургии в Успенском соборе, сопровождаемой духовной музыкой Чайковского и Рахманинова, хоровым торжественным пением «Боже, Царя храни!», после чего зажигались рождественские ёлки и палил орудийный салют. Парад войск проводился редко – из-за сильных морозов.

Для нижних чинов и учеников города рождественская служба проводилась отдельно: для первых – в Иннокентьевской церкви, для вторых – в домовом кадетском храме.

Трапеза, проходившая в день Рождества Христова после всенощной, предполагала разнообразный и богатый обед из мясных и молочных блюд. На стол ставились пиво, вино и брага. По народному календарю день празднования Рождества Христова являлся также днем зимнего солнцеворота. По своей значимости в православном календаре Рождество Христово стояло на втором месте после Пасхи.

ИСКРЕННЕ ВЕСЕЛИЛИСЬ

С Рождества начинались всевозможные развлечения, ярмарки, народные гулянья. Лотки продавцов ломились от разнообразных гостинцев как российского, так и иностранного происхождения. Здесь можно было согреться чашкой горячего чая из постоянно кипящих самоваров. А вот распивать спиртные напитки запрещалось. Городской голова и полицмейстер строго следили за порядком, а все любители горячительных напитков сидели либо дома, либо в кабачках.

С 1894 года в Хабаровск стали приезжать нанайцы, которые на запряженных собаками нартах катали всех желающих по городу и даже развозили по домам. Впервые это развлечение было введено при генерал-губернаторе С.М. Духовском. Тогда нанайцы заработали некоторую сумму чистого дохода, что и привлекало их впоследствии каждую зиму.

Пожалуй, самым красивым зрелищем на Рождество была ёлка. Праздничные утренники устраивали во всех учебных заведениях. При этом деньги с родителей на подарки не взимались. Все расходы ложились на плечи хабаровских купцов, хозяев кондитерских и булочных, владельцев солидных фирмы, которые организовывали угощения и гостинцы детям. В кругах купечества и городской интеллигенции считалось зазорным не участвовать в подобной благотворительности.

Для детей Хабаровского приюта благотворительное общество также устраивало ежегодные рождественские празднества, на которых ребята могли много и искренне веселиться. Каждому приглашенному вручались игрушки и лакомства. Ребята постарше получали книги.

ЗАЧЕМ ДЕДУШКЕ МОРОЗУ СЕНО?

Максим Молотов откровенно рассказал обо всех секретах работы сказочным персонажем.

Новогодние праздники – суета не только для мам и пап. Гораздо больше бегают и нервничают те, кто работает Дедом Морозом. Вы не подумайте, это профессия хотя и сезонная, но вполне сложная. Ей нужно учиться, она требует внутреннего призвания, постоянного самообразования и повышения квалификации. Каково это – работать Дедушкой Морозом, я расскажу на собственном опыте.

ЗАРЯД НА ГОД

У разных социальных и возрастных групп есть свой Дед Мороз. К примеру, для детей и подростков он добрый, немного неповоротливый, староватый, кряхтящий, глуховатый. Этот сказочный персонаж всегда готов явить чудо – конфетку из-за уха у мальчика вынуть или сотворить из воздуха шоколадку для девочки. Все эти фокусы – результат тренировок.

Деды Морозы начинают готовиться к смене года где-то за пару месяцев до праздника. Реквизит – самый разнообразный. Две трети его делается своими руками. Фокусы, игры, рифмованные приговорки, частушки, приметы, прибаутки, песни и прочее – как правило, тоже собственного сочинения. Их повторение возможно, но уже в следующем поколении, то есть раз в восемь лет. Маленький человек через некоторое время переосмыслит услышанное и будет воспринимать тот или иной посыл по-другому. Взрослый вообще забудет.

Весь разговор Деда Мороза строится на базовых установках (мальчики – зайчики, девочки – снежинки), которые работают безукоризненно. В любом номере программы дети становятся героями – находят в реквизитной «капусте» конфету, подбирают к сказанному слову рифму, преодолевают полосу препятствий в виде «льдинок» на полу и т.д. В дедморозовских играх нет проигравших, человек в любом случае получает заряд на следующий год. За правильный ответ немедленно полагается награда – похвала или небольшой подарок.

Дед Мороз должен быть готов к внештатным ситуациям. Например, может случиться так, что ребенка пугает его огромная кудреватая борода. Это естественно, ведь большинство пап таких не носят. В этом случае нужно дать «внучку» или «внучке» потрогать эту «растительность», показать, что она мягкая и совсем не страшная. Однажды мальчик сдернул с меня бороду вместе с париком. Пришлось импровизировать: «Ого! Дедушка Мороз помолодел!» Обратно меня одевали всей семьей. А мальчик потом еще и конфетти обсыпал.

СИТУАЦИИ

Дресс-код максимально продуман. Сказочный персонаж, да еще самый любимый, должен пахнуть соответствующе. Опытные Деды Морозы и Снегурки используют выжимку из свежей травы (но где же ее взять зимой?!) или даже обкладываются сеном под костюмом.

Конечно, ни в коем случае нельзя курить: борода и костюм мгновенно впитывают противный запах. И естественно, Дедушка обязательно должен быть трезв – это вообще без обсуждений.

Перед домашним выступлением следует обсудить с родителями конкретику. Дети могут немедленно потребовать подарок. В этом случае Дед Мороз адресует выполнение желания маме или папе. Если обговорить заранее, получается очень эффектно. Мне однажды довелось с легкостью бросить 17-летнему парню холщовый мешочек с ключами и документами от новой настоящей машины, стоящей во дворе. Молодой человек выпучил глаза, потом побежал в комнату и притащил оттуда копилку с деньгами...

Кстати, подарки от заказчиков брать нельзя. Это, во-первых, неэтично, потому что они и так заплатили. Во-вторых – неестественно, так как экономические отношения между людьми и мифологическими персонажами в праздник отсутствуют. В-третьих, Дед Мороз и его внучка Снегурочка приходят как бы по зову сердца семьи, а не по хрусту купюр. По этой же причине праздничные персонажи никогда не пьют с теми, кто их позвал.

Еще момент: Дедуля обязательно должен иметь в карманах несколько необязательных подарков: конфеты, шоколадки, символы Нового года. Часто идешь по лестнице или просто по улице, люди подходят, просят пожелать счастья и удачи. Одаривать непременно!

ВАРИАНТЫ

Часто возникают конфликтные ситуации. Особенно это касается работы Дедушки Мороза на корпоративах. В ресторанах момент выхода к публике – самый опасный. Компания – а часто это просто огромная толпа – без ума от радости. Снегурку не пытается поцеловать только ленивый. Профессиональных актеров учат двум-трем несложным незаметным приемам на этот случай. Например, сильно нажать на сгиб локтя с внутренней стороны. Другим покажется, что приставала просто присел от умиления. Еще вариант – наступить острым каблуком на ногу. Хорошо работает по-тихому сказанная на ухо пристающему фраза: «Не могу я, братишка. За рулем, понимаешь?»

Опыт показывает, что элемент хаоса в работу Деда Мороза и команды чаще вносят не пьяные мужики, а женщины. С точки зрения психологии здесь все понятно: Новый Год – как бы безвременье, а значит, все можно. На этот случай существует два варианта ответа. Первый – попросить телефон. Дескать, перезвоню, как отработаю. Второй, более действенный, – шепнуть: «У меня большая семья».

В драки Дед Мороз не вступает (хотя иногда очень хочется). У него всегда с собой посох – это многих отрезвляет.

ХОЧУ ВЕРИТЬ

Дедушка Мороз должен относиться к тому, что говорят и просят заказчики, с предельным вниманием. Он пришел не только поздравить с Новым годом, но и поработать практически психоаналитиком. Терпение и сострадание – вот два главных качества сказочного персонажа.

Дети просят в основном чисто утилитарные вещи: самолет, Луну, бронежилет, дельфина, свою комнату, водительские права, автомобиль, ручную Годзиллу, способность читать мысли, много золота.

Несколько раз меня просили подарить братика, «снова съездить в Таиланд» и «чтобы было, как я хочу». Совсем редко звучит: «Пусть всем будет хорошо». Как поступать в таких случаях? Насчет братишки или сестренки – обещать, что обговоришь этот вопрос с родителями. Полеты на Луну – подрасти надо, тогда и свершится, может быть. Что касается всего остального – дается позитивная программа: хорошо учись, побольше читай, дружи с другими, никогда ничего не бойся. Десять заповедей в лайт-версии.

Часто слышу от взрослых: «Я не верю в Деда Мороза, поэтому мне все равно. Можно сфотаться с вами?» Я в таких случаях отвечаю: «Сфотаться можно. Но знайте: если вы не верите в Дедушку Мороза, то будьте готовы к тому, что и он однажды перестанет верить в вас».

С Новым годом, дорогие читатели «Приамурских ведомостей»!

Дед Мороз Максим МОЛОТОВ,
ФОТО ИЗ АРХИВА АВТОРА

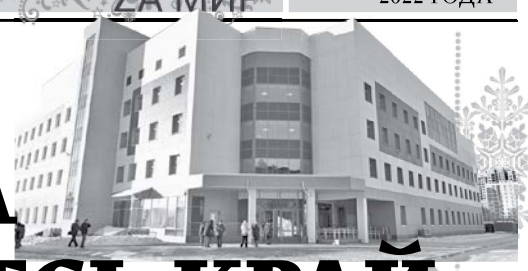

КЕРИМ СУНГУРОВ: «ГЕОГРАФИЯ СТРОИТЕЛЬСТВА СОЦИАЛЬНЫХ ОБЪЕКТОВ – ВЕСЬ КРАЙ»

Заместитель председателя правительства региона – о новых больницах, детсадах, жилье и многом другом.

О том, какие объекты социальной сферы – школы, детсады, больницы, ФАПы, спортивные и культурные центры – появились в регионе в этом году и появятся в следующем, как развивается жилищное строительство в условиях санкционного давления на страну, и многом другом корреспонденту «ПВ» рассказал заместитель председателя правительства Хабаровского края по вопросам строительства Керим Сунгуров.

– Керим Курбанович, в течение всего 2022 года было ощущение, что в крае постоянно что-то сдается – где-то новый ФАП, где-то детский сад. Если суммировать весь этот новостной поток, что удалось сделать в данном направлении в уходящем году?

– Действительно, по сравнению с прошлым годом 2022-й богат на ввод в строй объектов. Если в 2021-м таковых было пять, то в этом году в эксплуатацию сдано уже девять. Это школы в селах Мичуринском и Найхин, 3-й этап Регионального центра развития спорта в Комсомольске-на-Амуре, ФАПы в Константиновке и Тумнине, амбулатория в Виноградовке. Список можно продолжить. География строительства – весь край.

В скором времени планируется сдать в эксплуатацию еще 11 социально значимых объектов. Среди наиболее значимых – центр культурного развития в Николаевске-на-Амуре. Были определенные сложности при реализации этого проекта, но все вопросы удалось решить благодаря эффективной совместной работе минстроя края, местной администрации, службы заказчика и подрядной организации.

В Комсомольске-на-Амуре завершаем четвертый этап Регионального центра развития спорта – центр игровых видов спорта и единоборств мирового уровня. Ранее был введен третий этап – Центр сложнокоординационных видов спорта. Он тоже оснащен по современным стандартам. К примеру, там есть скалодром, на котором можно проводить международные соревнования.

В Хабаровском районе скоро откроется детский сад на 110 мест в селе Матвеевка. Там тоже складывалась непростая ситуация. В итоге контракт с предыдущим подрядчиком был расторгнут, новая организация приступила к работам в июле этого года и, несмотря на сжатые сроки, уже сумела завершить основные виды работ.

Знаковый объект для краевой столицы – детская поликлиника в Прибрежном микрорайоне, которая строится по федеральной программе «Стимул» в границах улиц Павла Морозова и Вахова. Резкое удорожание материалов могло привести к заморозке проекта. Благодаря личному участию губернатора Михаила Владимировича Дегтярева, регион получил на завершение работ дополнительное финансирование из резервного фонда федерального правительства. На сегодняшний день строительно-монтажные и отделочные работы на объекте полностью завершены, ведется установка оборудования.

Большое количество объектов первичного медицинского звена сейчас строится в Хабаровском районе. Все они будут сданы в течение 1-го квартала 2023 года.

– Уже не один год на слуху такие долгострои медицинской сферы, как инфекционный корпус Детской краевой клинической больницы им. А.К. Пиотровича, больничный комплекс в Комсомольске-на-Амуре, противотуберкулезный диспансер. Как сейчас обстоят дела на этих стройплощадках?

– Это большие капиталоемкие объекты, и там большое количество ошибок было совершено уже на этапе подготовки проектно-сметной документации. По больничному комплексу и онкодиспансеру в Комсомольске-на-Амуре произошла смена подрядчика – в итоге на объекты зашла ППК «Военно-строительная компания».

Что касается противотуберкулезного диспансера, из-за существенного удорожания стоимости стройматериалов и необходимости корректировки проектной документации решается вопрос о привлечении дополнительного финансирования. Губернатор поставил задачу все имеющиеся вопросы по этому объекту решить в течение 1-го квартала 2023 года.

Работы по инфекционному корпусу детской краевой клинической больницы ведутся по графику. Там уже выполнены основные строительно-монтажные работы, включая благоустройство территории. Завершается внутренняя отделка помещений, монтируется оборудование. Срок сдачи тот же, что и в предыдущих случаях, – 2023-й.

– Как продвигается строительство дамб в Хабаровске и Комсомольске-на-Амуре?

– В Хабаровске проект возведения гидротехнического сооружения разделен на два этапа. Первый – участок протяженностью 5 км от базы отдыха «Дельфин» до входа в затон – практически завершен. Строительно-монтажные работы по второму этапу объекта – это участок протяженностью 500 м в районе торгового центра «Броско Молл» – планируется завершить в феврале следующего года.

Там есть определенные сложности с испытанием затворного устройства – понтона-батопорта, который при большой воде закроет вход в затон. Его можно испытать только при достижении определенного уровня реки, до которого в этом году Амур не поднялся.

С подрядчиком достигнута договоренность о том, что после завершения работ в Хабаровске все силы будут брошены на активизацию строительства аналогичного гидротехнического сооружения в Комсомольске-на-Амуре. Будем строго контролировать этот процесс. Если не увидим подвижек, поднимем вопрос о расторжении контракта и выборе новой подрядной организации.

– Кратный рост строительства жилья в Хабаровском крае – одна из ключевых инициатив губернатора, вошедших в Стратегию развития региона. Сколько было сдано новых «квадратов» в уходящем году?

– Здесь есть что показать. Мы перевыполнили целевой показатель в 314 кв. м жилья, который определило для региона Министерство строительства РФ. На сегодняшний день введено уже почти 340 тыс. кв. м. И потенциал для наращивания объемов жилищного строительства есть. Сейчас в крае на этом рынке работают 68 компаний.

Для достижения поставленной задачи по вводу в эксплуатацию 1 млн кв. м жилья в год к 2025 году правительство края намерено активно развивать комплексную застройку. Определены шесть перспективных земельных участков в Хабаровске, на которых возможно построить более 4 млн «квадратов».

– «Дальневосточный квартал» – знаковый проект, нацеленный на рост предложения доступного жилья. Известно, что уже определена площадка под строительство, но там располагается аэродром ДОСААФ. Уже есть понимание, как решить этот вопрос?

– «Дальневосточный квартал» – очень хороший механизм. В реализацию этого проекта, инициированного Минвостокразвития РФ, вовлечены все субъекты Дальнего Востока, и мы не исключение. Да, рассматривается площадка, на которой располагается аэродром ДОСААФ, – это 83 га. Но она пойдет вторым этапом. А первым будет другой участок – площадью 45 га, примыкающий к этой территории. Планируемый ввод жилья при реализации стартового этапа проекта составит около 350 тыс. кв. м. Для передислокации ДОСААФ определен военный аэродром в Калинке. Но сейчас возникли сложности с выделением там участка необходимой площади. За 2023 год этот вопрос постараемся решить.

– На какой стадии сейчас находится реализация проекта «Дом дальневосточника»?

– Это достаточно амбициозный проект, он направлен на развитие малоэтажного строительства из местных строительных материалов и носит статус флагманского. На сегодняшний день проработан весь механизм реализации программы. Проектно-строительным институтом Хабаровского края разработано шесть типовых проектных решений, но это не значит, что желающие построить свой индивидуальный дом будут ограничены только ими. Здесь основной смысл заключается в том, что мы синхронизировали свою программу с «ДОМ.РФ» и предлагаем жителям края качественное жилье с льготным ипотечным продуктом. Субсидирование ставки при этом составляет 4 процентных пункта.

В новый год мы входим с серьезным заделом и большими планами. Уверен, все они будут реализованы – на благо жителей нашего края!

Дмитрий КОШЕВОЙ,
ФОТО ПРЕСС-СЛУЖБЫ ПРАВИТЕЛЬСТВА КРАЯ

2 ЯНВАРЯ, ПОНЕДЕЛЬНИК

ПЕРВЫЙ

5.15, 6.10 Х/ф «Карнавал». [0+]
6.00, 10.00, 12.00 Новости.
8.00 Телеканал «Доброе утро».
10.10 «Жизнь своих». [12+]
11.05 «ПроУют». [0+]
12.10 «Видели видео?» Новогодний выпуск. [0+]
13.25 «Повара на колесах». Полная версия. [12+]
14.30 Х/ф «Морозко». [0+]
16.05 Х/ф «Один дома». [0+]
18.00 Вечерние новости (с субтитрами).
18.15 «Фантастика». [12+]
21.00 «Время».
21.30 Т/с Премьера. «Мажор». Новые серии. [16+]
22.25 «Сегодня вечером». [16+]
0.30 ПОДКАСТ.ЛАБ. [16+]

РОССИЯ-1

4.15, 18.00 Песни от всей души. [12+]
7.10 Т/с «Пепел». [16+]
9.00, 11.00, 14.00, 17.00, 20.00 Вести.
9.35 «Пятеро на одного».
10.15 Сто к одному.
11.35 Т/с «Ликвидация». [16+]
14.35, 21.05 Вести. Местное время.
14.50 «Песня года».
21.20 Т/с «Склифосовский». [16+]
23.25 Т/с «Невеста комдива». [12+]
1.25 Т/с «Мастер и Маргарита». [16+]
3.20 Т/с «Другие». [12+]
5.12 Перерыв в вещании.

ТВ-ЦЕНТР

5.20 Д/ф «Любовь в советском кино». [12+]
6.05 Т/с «Женская логика». [12+]
7.45 «Душевные люди». [16+]
8.35 Х/ф «Граф Монте-Кристо». [12+]
12.00, 1.25 Д/с «Назад в СССР». [12+]
12.45, 2.05 Т/с «Анна-детективъ-2». [16+]
14.30 События.
14.45, 0.45 Д/ф «Закулисные войны. Юмористы». [12+]
15.30 «Новогодний смехомарафон». [12+]
16.40 Х/ф «Помощница». [16+]
18.45 Х/ф «Доктор Иванов. Своя земля». [12+]
22.05 «Хорошие песни». [12+]
23.25 Прощание. [16+]
0.05 Д/ф «Тайная комната Билла Клинтона». [16+]
3.35 Д/ф «Короли комедии. Взлететь до небес». [12+]

НТВ

5.30 «Таинственная Россия». [16+]
6.15 Х/ф «Гаражный папа». [12+]
8.00, 10.00, 16.00, 19.00 «Сегодня».
8.20, 10.20 Т/с «Лесник». [16+]
12.25, 16.20 Т/с «Балабол». [16+]
19.30 Т/с «Бим». [16+]
22.23 «Новогоднее звездное супершоу». [12+]
23.55 Т/с «Одинокий волк». [16+]
4.25 Т/с «Агентство скрытых камер». [16+]

КУЛЬТУРА

6.30 М/ф «В лесу родилась елочка». «Возвращение блудного попугая».
7.10 Х/ф «Счастливый рейс».
8.30 «Пешком...»
9.00 Х/ф «Вокзал для двоих».
11.15, 1.15 Д/ф «Земля, взгляд из космоса».
12.10 Торжественный концерт, посвященный 150-летию Государственного исторического музея.
13.35, 23.55 Х/ф «Гардемарины, вперед!»
14.50, 23.25 Д/с «История русских браков».
15.25 Х/ф «Человек-оркестр».
16.50 Д/с «Запечатленное время».
17.15 Д/ф «Сокровища Московского Кремля».
18.10 Д/с «Отцы и дети».
18.40 Х/ф «Труффальдино из Бергамо».
20.50 Д/ф «Бельмондо Великолепный».
21.40 Х/ф «Ас из асов».

ДОМАШНИЙ

6.30, 5.55 Д/с «Предсказания-2023». [16+]
8.20 Х/ф «Страшная красавица». [16+]
10.20 Х/ф «Жена с того света». [16+]
14.45 Х/ф «Алмазная корона». [16+]
19.00 Т/с «Ветреный». [16+]
21.30 Х/ф «Из Сибири с любовью». [16+]
1.00 Х/ф «Если ты меня простишь». [16+]
3.45 Т/с «Если наступит завтра». [16+]

ТНТ

7.00, 7.25, 7.50, 8.15, 8.45, 6.45 «Наша Russia. Дайджест». [16+]
9.00, 10.55, 12.25, 13.50, 15.10, 16.40, 18.05, 19.30 «Новая битва экстрасенсов». [16+]
21.00 Х/ф «Ночной дозор». [12+]
23.15 Х/ф «Самый Новый год!» [16+]
0.40, 1.30 «Комеди Клаб. Новогодний выпуск». [16+]
2.15, 3.00, 3.45, 4.30 «Комеди Клаб. Новогодний выпуск «Караоке Star». [16+]
5.15, 6.00 «Комеди Клаб. Дайджесты-2022. Лучшее в 2021». [16+]

СТС

6.40 М/ф «Мультфильмы». [0+]
8.45 М/с Премьера! «Лекс и Плу. Космические таксисты». [6+]
9.10 Х/ф Премьера! «Белль и Себастьян». [6+]
11.05 Х/ф Премьера! «Белль и Себастьян. Приключения продолжаются». [6+]
12.55 Х/ф Премьера! «Белль и Себастьян. Друзья навек». [6+]
14.35 М/ф «Ледниковый период». [0+]
16.05 М/ф «Ледниковый период-2. Глобальное потепление». [0+]
17.40 М/ф «Ледниковый период-3. Эра динозавров». [0+]
19.25 М/ф «Ледниковый период-4. Континентальный дрейф». [0+]
21.00 М/ф «Ледниковый период. Столкновение неизбежно». [6+]
22.40 Х/ф «Ёлки-8». [6+]
0.20 Х/ф «Здравствуй, папа, Новый год!» [16+]

ТВ-3

6.00, 5.45 М/ф «Мультфильмы». [0+]
9.00 М/ф «Клара и волшебный дракон». [6+]
11.00 М/ф «Чудо-Юдо». [6+]
12.30 Х/ф «Чёрная Молния». [12+]
14.45 Х/ф «(НЕ)идеальный мужчина». [16+]
16.30 Х/ф «Смешанные». [16+]
19.00 Х/ф «Грязные танцы». [16+]
21.00 Х/ф «Взрыв из прошлого». [16+]
23.00, 0.00, 0.30 Т/с «Постучись в мою дверь». [16+]
1.15 Т/с «Бессмертный. Романтическое заклятие». [16+]
3.30 Наследники и самозванцы. [16+]
5.00 Д/с «Святые». [12+]

ЗВЕЗДА

6.00 «Не факт!» [12+]
6.25 Х/ф «Летучая мышь». [12+]
9.15 Х/ф «Кубанские казаки». [12+]
11.15, 18.15 Т/с «Бабий Бунт, или Война в Новоселково». [16+]
18.00 Новости дня. [16+]
23.00 Легендарные матчи. [12+]
0.50 Х/ф «Мы с вами где-то встречались». [12+]
2.25 Х/ф «Светлый путь». [12+]
4.05 Т/с «Гардемарины, вперед!» [12+]

6ТВ

5.00 М/ф «Мультфильмы». [0+]
5.54 М/ф «Снежная королева». [6+]
8.35 Национальная кухня. [0+]
11.36 Х/ф «Новогодний брак». [6+]
13.13 Х/ф «Наследный принц». [12+]
14.54 Х/ф «Рождество кота Боба». [12+]
16.48, 17.38, 18.29, 19.19 Т/с «Деньги». [12+]
20.29 Х/ф «Семь ужинов». [12+]
22.02 Д/ф «Березка». Красота на экспорт». [12+]
22.48 Новогодний мюзикл «Золушка». [12+]
0.38, 1.32, 2.22, 3.10 Х/ф «Новогодний переполох». [16+]
3.59 Д/ф «Документальные фильмы, программы с субтитрами». [12+]

ГУБЕРНИЯ

7.00 Х/ф «Друзья друзей». [16+]
8.35, 9.30 Х/ф «Новый старый дом». [12+]
10.30, 10.35, 10.45, 10.50 М/с «Спина к спине». [0+]
11.00 М/ф «Смешарики. Легенда о золотом драконе». [6+]
12.30, 6.45 Лайт Life. [16+]
12.45, 0.20 Все, кроме обычного. [16+]
13.55, 14.55 Х/ф «За пять минут до января». [12+]
15.55 Х/ф «Вечер шутов». [6+]
17.40 Д/ф «Загляните к нам на огонек». [12+]
18.40, 19.40, 20.45, 21.45 Т/с «Новогодний рейс». [12+]
22.40 Концерт Григорий Лепс «Жаркие. Зимние. Твои» . [16+]
1.20, 5.35 Новости. [16+]
2.05, 6.20 Место происшествия. Итоги года. [16+]
2.35, 3.20, 4.05, 4.50 Т/с «Зимний вальс». [12+]

3 ЯНВАРЯ, ВТОРНИК

ПЕРВЫЙ

6.00, 10.00, 12.00 Новости.
6.40 Х/ф «Золотые рога». [0+]
8.00 Телеканал «Доброе утро».
10.10 «Жизнь своих». [12+]
11.05 «ПроУют». [0+]
12.10 «Видели видео?» Новогодний выпуск. [0+]
13.05 «Повара на колесах». Полная версия. [12+]
14.15 Х/ф «Особенности национальной охоты в зимний период». [16+]
15.40 Премьера. «Угадай мелодию». 20 лет спустя. [12+]
16.25, 18.15 Х/ф «Один дома-2». [0+]
18.00 Вечерние новости (с субтитрами).
18.50 «Фантастика». [12+]
21.00 «Время».
21.30 Т/с Премьера. «Мажор». Новые серии. [16+]
22.30 «Сегодня вечером». [16+]
0.30 ПОДКАСТ.ЛАБ. [16+]

РОССИЯ-1

5.15, 3.20 Т/с «Другие». [12+]
7.10 Т/с «Пепел». [16+]
9.00, 11.00, 14.00, 17.00, 20.00 Вести.
9.35 «Пятеро на одного».
10.15 Сто к одному.
11.35 Т/с «Ликвидация». [16+]
14.35, 21.05 Вести. Местное время.
14.50 Х/ф «Последний богатырь: Корень зла». [6+]
18.00 Песни от всей души. [12+]
21.20 Т/с «Склифосовский». [16+]
23.25 Т/с «Невеста комдива». [12+]
1.25 Т/с «Мастер и Маргарита». [16+]
5.13 Перерыв в вещании.

ТВ-ЦЕНТР

6.30 Т/с «Женская логика-2». [12+]
8.15 «Анекдот под шубой». [12+]
9.10 «Москва резиновая». [16+]
9.55 Х/ф «Укрощение строптивого». [12+]
12.00, 1.40 Д/с «Назад в СССР». [12+]
12.45, 2.20 Т/с «Анна-детективъ-2». [16+]
14.30 События.
14.45, 1.00 Д/ф «Закулисные войны. Цирк». [12+]
15.30 «Новогодний смехомарафон». [12+]
16.55 Х/ф «Интим не предлагать». [12+]
18.45 Х/ф «Доктор Иванов. Жизнь после смерти». [12+]
22.05 Д/ф «90-е. Хиты дискотек и пьянок». [16+]
23.35 Прощание. [16+]
0.20 Д/ф «Тайная комната Бориса Джонсона». [16+]
3.45 Д/ф «Короли комедии. Пережить славу». [12+]

НТВ

4.55 Т/с «Горюнов». [16+]
8.00, 10.00, 16.00, 19.00 «Сегодня».
8.20, 10.20 Т/с «Лесник». [16+]
12.25, 16.20 Т/с «Балабол». [16+]
19.30 Т/с «Бим». [16+]
22.23 «Перелистывая страницы от сердца к сердцу». Концерт к 90-летию Бедроса Киркорова. [12+]
0.15 Т/с «Одинокий волк». [16+]

КУЛЬТУРА

6.30 М/ф «Бременские музыканты». «По следам бременских музыкантов».
7.15 Х/ф «Моя любовь».
8.30 «Пешком...»
9.05 Х/ф «Труффальдино из Бергамо».
11.15, 1.10 Д/ф «Земля, взгляд из космоса».
12.10 Спектакль «Щелкунчик».
13.40, 0.00 Х/ф «Гардемарины, вперед!»
14.55, 23.25 Д/с «История русских браков».
15.30 Х/ф «Ас из асов».
17.15 Д/ф «Сокровища Московского Кремля».
18.10 Д/с «Отцы и дети».
18.40 Х/ф «Еще раз про любовь».
20.10 Больше, чем любовь.
20.50 «Песня не прощается... 1971-1972».
21.40 Т/с «Гордость и предубеждение».
2.05 Д/с «Искатели».
2.50 М/ф «Жили-были...»

ДОМАШНИЙ

6.30 Д/с «Предсказания-2023». [16+]
7.45 Х/ф «Мужчина в моей голове». [16+]
10.15 Х/ф «Мой милый найдёныш». [16+]
14.50 Х/ф «В тихом омуте...» [16+]
19.00 Т/с «Ветреный». [16+]
21.35 Х/ф «Страшная красавица». [16+]
23.40 Х/ф «Бум». [16+]
1.30 Х/ф «Будь что будет». [16+]
4.25 Т/с «Если наступит завтра». [16+]
5.50 Домашняя кухня. [16+]
6.10 Х/ф «Из Сибири с любовью». [16+]

ТНТ

7.00, 7.25, 7.50, 8.15, 8.45, 9.10 «Наша Russia. Дайджест». [16+]
9.20, 10.55, 12.25, 13.50, 15.10, 16.40, 18.05, 19.30 «Новая битва экстрасенсов». [16+]
21.00 Х/ф «Дневной дозор». [12+]
23.35 Х/ф «Год свиньи». [18+]
1.00, 1.45 «Комеди Клаб. Новогодний выпуск-2021». [16+]
2.30, 3.15 «Комеди Клаб. Дайджесты-2022. Лучшие номера». [16+]
4.00 «Комеди Клаб. Дайджесты-2022». [16+]
4.45 «Комеди Клаб. Дайджесты-2022. Лучшее в 2019». [16+]
5.30, 6.15 «Комеди Клаб. Дайджесты-2022. Лучшее в 2020». [16+]

СТС

6.00 Ералаш. [0+]
6.25 М/ф «Мультфильмы». [0+]
8.15 М/ф «Тэд-путешественник и тайна царя Мидаса». [6+]
9.45 М/ф «Три кота и море приключений». [0+]
11.00 М/ф «Снежная королева. Зазеркалье». [6+]
12.35 М/ф Премьера! «Пиноккио. Правдивая история». [6+]
14.25 М/ф «Кот в сапогах». [0+]
16.00 М/ф «Шрэк Третий». [6+]
17.35 М/ф «Шрэк навсегда». [12+]
19.15 М/ф «Как приручить дракона». [12+]
21.00 Х/ф Премьера! «Майор Гром. Чумной доктор». [12+]
23.35 Х/ф «Здравствуй, папа, Новый год!-2». [12+]
1.20 Х/ф «Снегурочка против всех». [12+]
2.25 Шоу «Уральских пельменей». [16+]

ТВ-3

6.00, 5.45 М/ф «Мультфильмы». [0+]
8.45 М/ф «Скуби-Ду!» [6+]
10.30 М/ф «Пушистый шпион». [6+]
12.30 Х/ф «Грязные танцы». [16+]
14.45 Х/ф «Взрыв из прошлого». [16+]
16.45 Х/ф «Искатель приключений: Проклятие шкатулки Мидаса». [16+]
18.45 Х/ф «Золотой компас». [12+]
21.00 Х/ф «10 000 лет до н.э». [16+]
23.00, 0.00, 0.30 Т/с «Постучись в мою дверь». [16+]
1.15 Т/с «Бессмертный. Романтическое заклятие». [16+]
3.30, 4.15, 5.00 Д/с «Святые». [12+]

ЗВЕЗДА

6.35 Т/с «Гардемарины, вперед!» [12+]
9.00, 13.00, 18.00 Новости дня. [16+]
9.15, 10.00, 10.45, 11.30, 12.15, 13.15, 14.00, 14.40, 15.20, 16.10, 16.55, 17.35, 18.15, 18.35, 19.10, 20.00, 20.45 Д/с «Загадки века с Сергеем Медведевым». [12+]
21.30 Х/ф «Семь нянек». [12+]
23.00 Легендарные матчи. [12+]
2.10 Х/ф «Зеленый фургон». [12+]
4.25 Х/ф «Близнецы». [6+]

6ТВ

5.00 М/ф «Мультфильмы». [0+]
5.55 М/с «Фиксики». [0+]
7.14, 14.20 М/ф «Снежная королева». [6+]
8.48 Национальная кухня. [0+]
11.09 Х/ф «Семь ужинов». [12+]
12.41 Х/ф «Снежный дракон». [12+]
16.12, 17.02, 17.54, 18.45 Т/с «Деньги». [12+]
19.56 Д/ф «Загляните к нам на «Огонек». [12+]
20.48 Х/ф «Друзья друзей». [16+]
22.20 Х/ф «Чистое искусство». [16+]
23.55, 0.53, 1.42, 2.32 Х/ф «Новогоднее счастье». [12+]
3.25 Д/ф «Документальные фильмы, программы с субтитрами». [12+]

ГУБЕРНИЯ

7.00 Х/ф «Плюс один». [16+]
8.35 На рыбалку. [16+]
9.05 Барышня и кулинар. [12+]
9.30 Д/ф «Загляните к нам на огонек». [12+]
10.30, 10.35, 10.45 М/с «Спина к спине». [0+]
10.55 Х/ф «Двенадцать месяцев». [12+]
12.45, 0.55 Все, кроме обычного. [16+]
13.55, 14.55 Х/ф «За пять минут до января». [12+]
16.00, 4.00 Лайт Life. [16+]
16.20, 1.55 Место происшествия. Итоги года. [16+]
16.50, 17.40, 18.30 Чемпионат России по хоккею. Чемпионат КХЛ. Амур - Динамо Мн. [0+]
18.20 PRO хоккей. [12+]
19.10, 20.10, 21.10, 22.10 Х/ф «Новогодний переполох». [12+]
23.05 Х/ф «Убить вечер». [12+]
2.25 Говорит Губерния. Итоги года. [16+]
3.15 Новости. [16+]

4 ЯНВАРЯ, СРЕДА

ПЕРВЫЙ

6.00, 10.00, 12.00 Новости.
6.40 Х/ф «Особенности национальной охоты в зимний период». [16+]
8.00 Телеканал «Доброе утро».
10.10 «Жизнь своих». [12+]
11.05 «ПроУют». [0+]
12.10 «Видели видео?» Новогодний выпуск. [0+]
13.00 «Повара на колесах». Полная версия. [12+]
14.00 Х/ф «Морозко». [0+]
15.35 Премьера. «Угадай мелодию». 20 лет спустя. [12+]
16.25 Х/ф Премьера. «Мэри Поппинс возвращается». [0+]
18.00 Вечерние новости (с субтитрами).
18.15 Х/ф «Мэри Поппинс возвращается». [0+]
18.55 «Фантастика». [12+]
21.00 «Время».
21.30 Т/с Премьера. «Мажор». Новые серии. [16+]

РОССИЯ-1

5.15, 3.20 Т/с «Другие». [12+]
7.10 Т/с «Пепел». [16+]
9.00, 11.00, 14.00, 17.00, 20.00 Вести.
9.35 «Пятеро на одного».
10.15 Сто к одному.
11.35 Т/с «Ликвидация». [16+]
14.35, 21.05 Вести. Местное время.
14.50 Х/ф «Последний богатырь: Посланник Тьмы». [6+]
18.00 Песни от всей души. [12+]
21.20 Т/с «Склифосовский». [16+]
23.25 Т/с «Невеста комдива». [12+]
1.25 Т/с «Мастер и Маргарита». [16+]
5.14 Перерыв в вещании.

ТВ-ЦЕНТР

4.40 Х/ф «Помощница». [16+]
6.25 Т/с «Женская логика-3». [12+]
8.15 «Новогодние истории». Юмористический концерт. [12+]
9.10 «Москва резиновая». [16+]
9.50 Х/ф «Горбун». [12+]
11.55, 1.50 Д/с «Назад в СССР». [12+]
12.40, 2.30 Т/с «Анна-детективъ-2». [16+]
14.30, 22.00 События.
14.45, 1.10 Д/ф «Закулисные войны. Эстрада». [12+]
15.30, 4.00 «Новогодний смехомарафон». [12+]
16.55 Х/ф «Спешите любить». [12+]
18.40 Х/ф «Доктор Иванов. Чужая правда». [12+]
22.15 Д/ф «Своих не бросаем!» [12+]
23.00 Прощание. [16+]
23.50 «Хроники московского быта». [16+]
0.30 Д/ф «Тайная комната Меган и Гарри». [16+]

НТВ

4.50 Т/с «Горюнов». [16+]
8.00, 10.00, 16.00, 19.00 «Сегодня».
8.20 Т/с «Лесник». [16+]
10.20 «Легенды спорта». Спортивно-театрализованное шоу Алексея Немова. [0+]
12.25, 16.20 Т/с «Балабол». [16+]
19.30 Т/с «Бим». [16+]
22.23 «Новогодняя жара». [12+]
0.00 Т/с «Одинокий волк». [16+]
4.25 Т/с «Агентство скрытых камер». [16+]

КУЛЬТУРА

6.30 М/ф «Мультфильмы».
7.30 Х/ф «Близнецы».
8.50 Легенды мирового кино.
9.20 Д/с «Неизвестный».
9.45 Х/ф «Еще раз про любовь».
11.20, 1.05 Д/ф «Земля, взгляд из космоса».
12.10 Гала-концерт Фестиваля национальных оркестров России.
13.45, 0.00 Х/ф «Гардемарины, вперед!»
14.55, 23.25 Д/с «История русских браков».
15.30, 21.40 Т/с «Гордость и предубеждение».
17.15 Д/ф «Сокровища Московского Кремля».
18.10 Д/с «Отцы и дети».
18.40 Х/ф «Вокзал для двоих».
20.55 Фильм-концерт «Ив Монтан поет Превера».
1.55 Д/с «Искатели».

ДОМАШНИЙ

6.30 Х/ф «Из Сибири с любовью». [16+]
9.35 Х/ф «Ищу тебя». [16+]
14.30 Х/ф «Открытая дверь». [16+]
19.00 Т/с «Ветреный». [16+]
21.30 Х/ф «Жена с того света». [16+]
1.20 Х/ф «Опекун». [16+]
4.20 Т/с «Если наступит завтра». [16+]
5.45 Домашняя кухня. [16+]
6.10 «6 кадров». [16+]

ТНТ

7.00, 7.25, 7.50, 8.15, 8.45, 9.10, 9.35, 10.00, 10.30 «Наша Russia. Дайджест». [16+]
10.40 Х/ф «Ночной дозор». [12+]
13.00, 14.00, 14.55, 15.50, 16.35, 17.35, 18.25, 19.10, 20.10 Т/с «Чернобыль. Зона отчуждения». [16+]
21.00 Х/ф «Форсаж 6». [12+]
23.20 Х/ф «Полицейский с Рублевки. Новогодний беспредел». [16+]
1.00, 1.45, 2.30, 3.15 «Comedy Woman. Новогодний выпуск». [16+]
4.00, 4.45, 5.30, 6.15 «Comedy Woman». [16+]

СТС

6.00 Ералаш. [0+]
6.25 М/ф «Мультфильмы». [0+]
8.30 Уральские пельмени. [16+]
8.35, 2.05 Шоу «Уральских пельменей». [16+]
10.00 Х/ф «Трудности выживания». [16+]
11.35 Х/ф «SOS, Дед Мороз, или Всё сбудется!» [6+]
13.20 Х/ф «Ирония судьбы в Голливуде». [12+]
15.10 Х/ф «Майор Гром. Чумной доктор». [12+]
17.45 М/ф «Мадагаскар-2». [6+]
19.20 М/ф «Мадагаскар-3». [0+]
21.00 Х/ф Премьера! «RRR: Рядом ревёт революция». [16+]
0.35 Х/ф «Обратная связь». [16+]
3.15 «6 кадров». [16+]

ТВ-3

6.00, 5.45 М/ф «Мультфильмы». [0+]
8.15 М/ф «Принцесса и дракон». [6+]
9.45 М/ф «Джастин и рыцари доблести». [6+]
12.00 М/ф «Снежная королева». [6+]
13.30 М/ф «Снежная королева: Перезаморозка». [6+]
15.00 М/ф «Снежная королева: Огонь и лёд». [6+]
17.00 М/ф «Команда котиков». [6+]
19.00 М/ф «Стражи Арктики». [6+]
20.45 Х/ф «Эбигейл». [6+]
23.00, 0.00, 0.30 Т/с «Постучись в мою дверь». [16+]
1.15 Т/с «Бессмертный. Романтическое заклятие». [16+]
3.30, 4.15, 5.00 Д/с «Святые». [12+]

ЗВЕЗДА

6.00 Х/ф «Мы с вами где-то встречались». [12+]
7.30 Х/ф «Тариф «Новогодний». [16+]
9.00, 13.00, 18.00 Новости дня. [16+]
9.15, 10.00, 10.45, 11.30, 12.15, 13.15, 14.00, 14.40, 15.30, 16.15, 17.00, 17.45, 18.15, 18.40, 19.15, 20.05 Д/с «Улика из прошлого». [16+]
20.50 Х/ф «Кубанские казаки». [12+]
23.00 Легендарные матчи. [12+]
1.55 Х/ф «Собака на сене». [12+]
4.05 Х/ф «Новогодний романс». [12+]

6ТВ

5.00 М/ф «Мультфильмы». [0+]
6.06, 7.30 М/ф «Смешарики». [6+]
9.00 Х/ф «Друзья друзей». [16+]
10.31 Национальная кухня. [0+]
17.39, 18.27, 19.15, 20.02 Х/ф «Кто-то теряет, кто-то находит». [12+]
20.51 Д/ф «Людмила Гурченко». [12+]
21.38 Х/ф «Загадай желание». [12+]
23.27 Д/ф «Документальные фильмы, программы с субтитрами». [12+]

ГУБЕРНИЯ

7.00, 7.45 Т/с «Зимний вальс». [12+]
8.45 Х/ф «Вечер шутов». [6+]
10.30, 10.35, 10.45 М/с «Спина к спине». [0+]
10.55 Х/ф «Эспен в поисках золотого замка». [6+]
12.45, 0.35 Все, кроме обычного. [16+]
13.55, 14.55 Т/с «Новогодний рейс». [12+]
15.55 Говорит Губерния. Итоги года. [16+]
17.00 Концерт Григорий Лепс «Жаркие. Зимние. Твои». [16+]
18.40, 19.40, 20.40, 21.40 Х/ф «Новогодний переполох». [12+]
22.40, 23.35 Х/ф «Новый старый дом». [12+]
1.35 Х/ф «Семь ужинов». [12+]
3.05 Место происшествия. Итоги года. [16+]
3.35 Лайт Life. [16+]
3.45 На рыбалку. [16+]
4.10 М/ф «Снежная королева-2: Перезаморозка». [0+]

5 ЯНВАРЯ, ЧЕТВЕРГ

ПЕРВЫЙ

6.00, 10.00, 12.00 Новости.
6.30 Х/ф «Огонь, вода и... медные трубы». [0+]
8.00 Телеканал «Доброе утро».
10.10 «Жизнь своих». [12+]
11.05 «ПроУют». [0+]
12.10 «Видели видео?» Новогодний выпуск. [0+]
13.00 «Повара на колесах». Полная версия. [12+]
14.05 Х/ф «Один дома». [0+]
16.00 Премьера. «Угадай мелодию». 20 лет спустя. [12+]
16.50, 18.15 «Две звезды. Отцы и дети». Новогодний выпуск. [12+]
18.00 Вечерние новости (с субтитрами).
18.55 «Фантастика». [12+]
21.00 «Время».
21.30 Т/с Премьера. «Мажор». Новые серии. [16+]
22.30 «Единственный». [12+]

РОССИЯ-1

5.15, 3.20 Т/с «Другие». [12+]
7.10 Т/с «Пепел». [16+]
9.00, 11.00, 14.00, 17.00, 20.00 Вести.
9.35 «Пятеро на одного».
10.15 Сто к одному.
11.35 Т/с «Ликвидация». [16+]
14.35, 21.05 Вести. Местное время.
14.50 «Измайловский парк». Большой юмористический концерт. [16+]
18.00 Песни от всей души. [12+]
21.20 Т/с «Склифосовский». [16+]
23.25 Т/с «Невеста комдива». [12+]
1.25 Т/с «Мастер и Маргарита». [16+]
5.12 Перерыв в вещании.

ТВ-ЦЕНТР

6.45 Т/с «Женская логика-4». [12+]
8.30 «Как встретишь, так и проведешь!» [12+]
9.15 «Москва резиновая». [16+]
10.00 Х/ф «Блеф». [12+]
11.55, 1.50 Д/с «Назад в СССР». [12+]
12.40, 2.30 Т/с «Анна-детективъ-2». [16+]
14.30, 22.00 События.
14.45, 1.10 Д/ф «Закулисные войны. Эстрада». [12+]
15.30 «Новогодний смехомарафон». [12+]
16.45 Х/ф «Личное дело майора Баранова». [16+]
18.40 Х/ф «Доктор Иванов. Мать и сын». [12+]
22.15 Д/ф «90-е. Короли шансона». [16+]
23.00 Прощание. [16+]
23.45 «Хроники московского быта». [12+]
0.30 Д/ф «Дряхлая власть». [16+]
4.00 Д/ф «Эльдар Рязанов. Я ничего не понимаю в музыке». [12+]

НТВ

4.55 Т/с «Горюнов». [16+]
8.00, 10.00, 16.00, 19.00 «Сегодня».
8.20 Х/ф «Ветер северный». [16+]
10.20 «Домисолька. Новогодняя сказка». [0+]
12.25, 16.20 Т/с «Балабол». [16+]
19.30 Т/с «Бим». [16+]
22.23 «Возвращение легенды». Концерт группы «Земляне». [12+]
0.10 Т/с «Одинокий волк». [16+]

КУЛЬТУРА

6.30 М/ф «Малыш и Карлсон». «Карлсон вернулся».
7.20 Х/ф «Цирк».
8.50 Легенды мирового кино.
9.20 Д/с «Неизвестный».
9.45 Х/ф «Укрощение строптивой».
11.15, 1.10 Д/ф «Земля, взгляд из космоса».
12.05 Большие и маленькие. Избранное.
13.40, 23.55 Х/ф «Гардемарины, вперед!»
14.55, 23.20 Д/с «История русских браков».
15.30, 21.40 Т/с «Гордость и предубеждение».
17.15 Д/ф «Сокровища Московского Кремля».
18.10 Д/с «Отцы и дети».
18.40 Х/ф «Земля Санникова».
20.10 Ольга Перетятько, Павел Небольсин. «Концерт на бис!»
2.00 Д/с «Искатели».

ДОМАШНИЙ

6.30 «6 кадров». [16+]
6.50 Х/ф «Однажды двадцать лет спустя». [16+]
8.20 Х/ф «Испытательный срок». [16+]
10.25 Х/ф «В тихом омуте...» [16+]
14.45 Х/ф «Реабилитация». [16+]
19.00 Т/с «Ветреный». [16+]
21.40 Х/ф «Алмазная корона». [16+]
1.20 Х/ф «Бум-2». [16+]
3.00 Х/ф «О чём не расскажет река». [16+]
6.00 Пять ужинов. [16+]
6.15 Д/с «Предсказания-2023». [16+]

ТНТ

7.00, 7.25, 7.50, 8.15, 8.45, 9.10, 9.35, 9.55, 6.30 «Наша Russia. Дайджест». [16+]
10.15 Х/ф «Дневной дозор». [12+]
13.00, 14.00, 14.45, 15.35, 16.30, 17.25, 18.10, 19.10, 19.55 Т/с «Чернобыль. Зона отчуждения». [16+]
21.00 Х/ф «Форсаж-7». [16+]
23.35 Х/ф «Полицейский с Рублевки. Новогодний беспредел-2». [16+]
1.15 «Двое на миллион». [16+]
2.00 «Двое на миллион. Новогодний выпуск». [16+]
2.45, 5.00, 5.45 «Студия «Союз». [16+]
3.30, 4.15 «Студия «Союз». Новогодний выпуск». [16+]

СТС

6.00 Ералаш. [0+]
6.30 М/ф «Мультфильмы». [0+]
8.30 Уральские пельмени. [16+]
9.00, 2.15 Шоу «Уральских пельменей». [16+]
10.20 Х/ф «Белль и Себастьян». [6+]
12.15 Х/ф Премьера! «Одни дома». [12+]
14.20 М/ф «Мадагаскар-2». [6+]
15.55 М/ф «Мадагаскар-3». [0+]
17.35 М/ф «Как приручить дракона». [12+]
19.15 М/ф Премьера! «Кролецып и Хомяк Тьмы». [6+]
21.00 Х/ф «Двое: Я и моя тень». [12+]
22.55 Х/ф Премьера! «Красотка на всю голову». [16+]
1.00 Х/ф «Страна чудес». [12+]
3.20 «6 кадров». [16+]

ТВ-3

6.00 М/ф «Мультфильмы». [0+]
8.30 М/ф «Кунг-фу воин». [6+]
10.00, 10.30, 11.00, 11.45, 12.15, 12.45, 13.15, 13.45, 14.15, 14.45, 15.15, 16.00, 16.30, 17.00, 17.30, 18.00, 18.30, 19.00, 19.30, 20.00, 20.30, 21.00, 21.30, 22.00, 22.30 Гадалка. [16+]
23.00, 0.00, 0.30 Т/с «Постучись в мою дверь». [16+]
1.15 Т/с «Бессмертный. Романтическое заклятие». [16+]
3.45 Д/с «Святые». [16+]
4.30, 5.15 Д/с «Святые». [12+]

ЗВЕЗДА

6.00 Т/с «Спас под березами». [16+]
9.00, 13.00, 18.00 Новости дня. [16+]
9.15, 10.00, 10.45, 11.30, 12.15, 13.15, 14.00, 14.40, 15.25, 16.05, 16.55, 17.35, 18.15, 18.30, 19.10, 19.55 Д/с «Секретные материалы». [16+]
20.40 Х/ф «Овечка Долли была злая и рано умерла». [16+]
23.00 Легендарные матчи. [12+]
2.15 Х/ф «Пропавшая экспедиция». [12+]
4.25 Х/ф «Золотая речка». [12+]

6ТВ

5.00 М/ф «Мультфильмы». [0+]
5.57 Х/ф «Принцесса для дракона». [12+]
7.31 Х/ф «Если бы были рыбы». [12+]
9.15 Национальная кухня. [0+]
11.45 Х/ф «Загадай желание». [12+]
13.14 Х/ф «Дух золота». [12+]
14.55 Х/ф «Лучший друг». [12+]
16.58, 17.54, 18.50, 19.46 Т/с «Торгсин». [16+]
21.04 Д/ф «Маги экрана. Экстрасенсы из телевизора». [12+]
21.50 Х/ф «Зеленая карета». [16+]
23.27 Х/ф «Новогодний брак». [6+]
1.03, 1.47 Д/с «Прокуроры». [12+]
2.32 Д/ф «Документальные фильмы, программы с субтитрами». [12+]

ГУБЕРНИЯ

7.00, 7.45 Т/с «Зимний вальс». [12+]
8.40, 3.55 Х/ф «Убить вечер». [12+]
10.30, 10.35, 10.45 М/с «Спина к спине». [0+]
10.55 М/ф «Снежная королева». [0+]
12.20 На рыбалку. [16+]
12.45, 1.00 Все, кроме обычного. [16+]
13.55, 14.55 Т/с «Новогодний рейс». [12+]
15.55 Новости. [16+]
16.50, 17.40, 18.30 Чемпионат России по хоккею. Чемпионат КХЛ. Амур - Барыс. [0+]
18.20, 3.35 PRO хоккей. [12+]
19.10, 20.10, 21.10, 22.10 Т/с «Новогоднее счастье». [12+]
23.10 Х/ф «Семь ужинов». [12+]
2.00, 2.45 Х/ф «Новый старый дом». [12+]
5.25, 6.10 Т/с «Рецепты семейного счастья». [12+]

6 ЯНВАРЯ, ПЯТНИЦА

ПЕРВЫЙ

4.25 Х/ф «Белая ночь, нежная ночь...» [16+]
6.00, 10.00, 12.00 Новости.
6.10 Х/ф «Француз». [12+]
8.00 Телеканал «Доброе утро».
10.10 «Жизнь своих». [12+]
11.05 «ПроУют». [0+]
12.10 «Видели видео?» Новогодний выпуск. [0+]
13.20 «Повара на колесах». Полная версия. [12+]
14.25 Х/ф «Один дома-2». [0+]
16.40 Премьера. «Угадай мелодию». 20 лет спустя. [12+]
17.30, 18.15 «Поле чудес». Рождественский выпуск. [16+]
18.00 Вечерние новости (с субтитрами).
19.05 «Фантастика». [12+]
21.00 «Время».
21.30 «Голос. Дети». 10-й юбилейный сезон. [0+]

НТВ

4.55 Т/с «Горюнов». [16+]
8.00, 10.00, 16.00, 19.00 «Сегодня».
8.20 Т/с «Улицы разбитых фонарей». [16+]
9.20 «Большое путешествие Деда Мороза». [0+]
10.20 «Белая трость». Международный фестиваль. [12+]
12.25, 16.20 Т/с «Балабол». [16+]
19.30 Т/с «Бим». [16+]
23.00 Квартирник НТВ у Маргулиса. [16+]
0.45 Х/ф «Настоятель». [16+]
2.20 Х/ф «Настоятель-2». [16+]
3.50 Д/ф «Новогодняя сказка для взрослых». [16+]

ТНТ

7.00, 7.25, 7.50, 8.15, 8.45, 9.10, 9.35, 10.00, 10.25, 10.55, 11.20 «Наша Russia. Дайджест». [16+]
11.40, 12.20, 13.15, 14.10 Т/с «Ресторан по понятиям». [16+]
14.50, 15.20, 15.40, 16.10, 16.35, 17.05, 17.30, 17.55, 18.15, 18.45, 19.05, 19.30 Т/с «Ресторан по понятиям-2». [16+]
20.00 Х/ф «Ресторан по понятиям: Бедный олигарх». [18+]
21.00 Х/ф «Форсаж-8». [12+]
23.25 Х/ф «Четыре Рождества». [16+]
0.55, 4.40, 5.25, 6.10 «Импровизация». [16+]
1.40, 2.25, 3.10, 3.55 «Импровизация. Новогодний выпуск». [16+]
6.50 М/с «Смешарики». [0+]

ЗВЕЗДА

6.00 Т/с «Спас под березами». [16+]
9.00, 13.00, 18.00 Новости дня. [16+]
9.15, 10.00, 10.40, 11.25, 12.15, 13.15, 14.00, 14.45, 15.30, 16.15, 17.00, 17.50, 18.15, 18.40, 19.25, 20.05 Код доступа. [12+]
20.55 Х/ф «Курьер». [12+]
22.30 Х/ф «Печки-лавочки». [12+]
0.20 Д/ф «Дмитрий Донской. Спасти мир». [12+]
1.10 Х/ф «Два Фёдора». [12+]
2.35 Д/ф «Великое чудо Серафима Саровского». [12+]
3.20 Д/ф «Сталинградское Евангелие Ивана Павлова». [16+]
4.35 Д/ф «Сталинградское Евангелие Кирилла (Павлова)». [16+]

РОССИЯ-1

5.15 Т/с «Другие». [12+]
7.10 Т/с «Пепел». [16+]
9.00, 11.00, 14.00, 17.00, 20.00 Вести.
9.35 «Пятеро на одного».
10.15 Сто к одному.
12.00 Т/с «Ликвидация». [16+]
14.45, 20.40 Вести. Местное время.
15.00 «Классная тема!» [12+]
18.00 Песни от всей души. [12+]
20.55 Х/ф «Непослушник». [12+]
22.55 Х/ф «Иваново счастье». [16+]
0.20 Х/ф «Поверь, всё будет хорошо...» [16+]
2.10 Х/ф «Диван для одинокого мужчины». [12+]
4.34 Перерыв в вещании.

КУЛЬТУРА

7.10 Х/ф «Сказание о земле Сибирской».
8.50 Легенды мирового кино.
9.20 Д/с «Неизвестный».
9.45 Х/ф «Земля Санникова».
11.20, 1.30 Д/ф «Поездка для души. Кто упрям - тому на Валаам».
12.05 «Песенное сияние Белого моря». Государственный академический Северный русский народный хор.
13.55, 2.40 Д/с «Забытое ремесло».
14.10 «Рассказы из русской истории».
15.30 Т/с «Гордость и предубеждение».
17.15 Д/ф «Сокровища Московского Кремля».
18.10 Д/с «Отцы и дети».
18.40 Х/ф «Демидовы».
21.10 Больше, чем любовь.
21.50 Х/ф «Ты и я».
23.20 С. Рахманинов. Концерт №1 для фортепиано с оркестром. Солист А. Коробейников.

СТС

6.00 Ералаш. [0+]
6.30 М/ф «Мультфильмы». [0+]
8.30 Уральские пельмени. [16+]
8.40, 3.00 Шоу «Уральских пельменей». [16+]
9.50 Х/ф «Белль и Себастьян. Приключения продолжаются». [6+]
11.40 Х/ф «Здравствуй, папа, Новый год!» [16+]
13.25 Х/ф «Здравствуй, папа, Новый год!-2». [12+]
15.20 М/ф «Волшебный парк Джун». [6+]
16.55 Х/ф «Двое: Я и моя тень». [12+]
18.50 Х/ф «Как стать принцессой». [0+]
21.00 Х/ф «Дневники принцессы-2. Как стать королевой». [0+]
23.05 Х/ф Премьера! «Лучшее во мне». [12+]
1.15 Х/ф «Космос между нами». [16+]
4.10 «6 кадров». [16+]

6ТВ

5.00 М/ф «Мультфильмы». [0+]
6.12 Х/ф «Зеленая карета». [16+]
7.46 Национальная кухня. [0+]
17.20, 18.15, 19.10, 20.05 Т/с «Торгсин». [16+]
21.20 Д/ф «Андрей Миронов». [12+]
22.08 Х/ф «Сыграй моего мужа». [16+]
23.59 Д/с «Прокуроры». [12+]
0.48 Д/ф «Документальные фильмы, программы с субтитрами». [12+]

ТВ-ЦЕНТР

6.30 Т/с «Женская логика-5». [16+]
8.15 «Что-то пошло не так!» Юмористический концерт. [12+]
9.15, 2.15 «Москва резиновая». [16+]
9.55 Х/ф «Девушка без адреса». [0+]
11.45, 1.05 Д/с «Назад в СССР». [12+]
12.30 Х/ф «Счастье в конверте». [12+]
14.30, 22.00 События.
14.45, 0.25 Д/ф «Закулисные войны. Балет». [12+]
15.30 «Новогодний смехомарафон». [12+]
16.00 Х/ф «Эксперимент». [12+]
18.40 Х/ф «Доктор Иванов. Родная кровь». [12+]
22.15 Д/ф «Музыкальные приключения итальянцев в России». [12+]
23.00 Д/ф «Голубой огонёк». Битва за эфир». [12+]
23.45 Д/ф «Любовные истории. Сердцу не прикажешь». [12+]
1.45 «Тайна песни». [12+]

ДОМАШНИЙ

6.30 Д/с «Предсказания-2023». [16+]
10.10 Х/ф «Открытая дверь». [16+]
14.45 Х/ф «За всё заплачено». [16+]
19.00 Т/с «Ветреный». [16+]
21.40 Х/ф «За бортом». [16+]
0.00 Х/ф «Вечера на хуторе близ Диканьки». [16+]
1.10 Т/с «Перелётные пташки». [16+]
2.40 Х/ф «Клевер желаний». [16+]
5.40 Домашняя кухня. [16+]
6.05 «6 кадров». [16+]

ТВ-3

6.00 М/ф «Мультфильмы». [0+]
8.00 М/ф «Стражи Арктики». [6+]
10.00, 10.30, 11.00, 11.45, 12.15, 12.45, 13.15, 13.45, 14.15, 14.45, 15.15, 16.00, 16.30, 17.00, 17.30, 18.00, 18.30, 19.00, 19.30, 20.00, 20.30, 21.00, 21.30, 22.00, 22.30 Д/с «Слепая». [16+]
23.00, 0.00, 0.30 Т/с «Постучись в мою дверь». [16+]
1.15 Т/с «Бессмертный. Романтическое заклятие». [16+]
3.45, 4.30, 5.15 Д/с «Святые». [12+]

ГУБЕРНИЯ

7.00 Х/ф «Двенадцать месяцев». [12+]
8.35 Слово веры. [12+]
8.55 Т/с «Сердца трех». [12+]
10.00 Барышня и кулинар. [12+]
10.30, 10.35, 10.45 М/с «Спина к спине». [0+]
10.55 М/ф «Снежная королева-2: Перезаморозка». [0+]
12.15 Зеленый сад. [0+]
12.45 Все, кроме обычного. [16+]
13.55, 14.55 Х/ф «Новогодний переполох». [16+]
15.50, 1.30 Великие праздники. [12+]
16.25 На рыбалку. [16+]
16.50, 17.40, 18.30 Чемпионат России по хоккею. Чемпионат КХЛ. Амур - Барыс. [0+]
18.20 PRO хоккей. [12+]
19.10 Х/ф «Мамы-3». [12+]
20.55 Мюзикл Золушка. [12+]
23.00 Рождество Христово. Прямая трансляция из Спасо-Преображенского кафедрального собора. [0+]

7 ЯНВАРЯ, СУББОТА

ПЕРВЫЙ

6.00 Рождество Христово. Прямая трансляция из Храма Христа Спасителя.
8.15 Х/ф «Марья-искусница». [0+]
9.45 «Слово пастыря». [0+]
10.00, 12.00 Новости.
10.10 Х/ф «Золушка». [0+]
11.45, 12.10 Х/ф «Старик Хоттабыч». [0+]
13.35 Х/ф «Обыкновенное чудо». [12+]
16.20 Премьера. «Поем на кухне всей страной». Новогодний выпуск. [12+]
18.00 Вечерние новости (с субтитрами).
18.15 «Поем на кухне всей страной». Новогодний выпуск. [12+]
19.15 «Фантастика». [12+]
21.00 «Время».
21.30 «Сегодня вечером». [16+]
23.40 Премьера. Концерт «Русское рождество». [0+]
1.00 ПОДКАСТ.ЛАБ. [16+]

НТВ

4.45 Т/с «Горюнов». [16+]
8.00, 10.00, 16.00, 19.00 «Сегодня».
8.20 «Рождественская песенка года». [0+]
10.20 Х/ф «Настоятель». [16+]
12.15 Х/ф «Настоятель-2». [16+]
14.05, 16.20 Т/с «Балабол». [16+]
19.30 Т/с «Бим». [16+]
23.23 Квартирник НТВ у Маргулиса. [16+]
1.05 Х/ф «Бомжиха». [0+]
2.40 Х/ф «Бомжиха-2». [16+]
4.15 «Таинственная Россия». [16+]

ТНТ

7.00 М/с «Смешарики». [0+]
8.10 М/ф «Снежная Королева». [6+]
9.35 М/ф «Снежная Королева-2: Перезаморозка». [6+]
11.00 М/ф «Снежная королева-3. Огонь и лед». [6+]
12.40 М/ф «Забытое чудо». [6+]
14.15 Х/ф «Бабушка лёгкого поведения». [16+]
15.50 Х/ф «Бабушка лёгкого поведения-2». [16+]
17.25 Х/ф «Прабабушка лёгкого поведения». [16+]
19.00 Х/ф «Холоп». [12+]
21.00 Х/ф «Серебряные коньки». [6+]
23.25 Х/ф «Отпуск по обмену». [16+]
1.50, 3.20, 4.05, 4.50, 5.35, 6.20 «Где логика?» [16+]
2.35 «Где логика? Новогодний выпуск». [16+]

ЗВЕЗДА

6.00 Т/с «Спас под березами». [16+]
9.00, 13.00, 18.00 Новости дня. [16+]
9.20, 10.05, 10.50, 11.40, 12.25, 13.20, 13.25, 14.10, 14.55, 15.40, 16.30, 17.15 «СССР. Знак качества» с Иваном Охлобыстиным». [12+]
18.15, 19.10, 20.15, 21.10 Д/с «Кремль 9». [12+]
22.05 Х/ф «Юность Петра». [12+]
0.25 Х/ф «В начале славных дел». [12+]
2.45 Х/ф «Печки-лавочки». [12+]
4.25 Д/ф «Дмитрий Донской. Спасти мир». [12+]
5.10 Д/ф «Великое чудо Серафима Саровского». [12+]

РОССИЯ-1

4.40 Х/ф «Три желания». [12+]
6.15 Х/ф «Золотая невеста». [12+]
8.00 Вести. Местное время.
8.20 Местное время. Суббота.
8.35 «По секрету всему свету».
9.00 «Формула еды». [12+]
9.25 «Пятеро на одного».
10.10 Сто к одному.
11.00, 17.00, 20.00 Вести.
12.00 Рождественское интервью Святейшего Патриарха Кирилла.
12.25 Международный турнир по художественной гимнастике «Небесная грация».
14.55 Х/ф «От печали до радости». [12+]
18.00 «Привет, Андрей!» [12+]
21.00 Х/ф «Наперекор судьбе». [12+]
0.35 Х/ф «Снежный ком». [12+]
3.51 Перерыв в вещании.

КУЛЬТУРА

7.10 Х/ф «Сердца четырех».
8.40 Легенды мирового кино.
9.05 Д/с «Неизвестный».
9.35 Х/ф «Крепостная актриса».
11.10 Д/ф «Исторические курорты России. «Кисловодск».
11.40 Концерт Государственного академического Кубанского казачьего хора в Государственном Кремлевском дворце.
13.15 Д/ф «Скажи мне, Новгород...»
14.10 «Рассказы из русской истории».
15.20 Спектакль «Я - Сергей Образцов».
16.45 Д/ф «Сергей Образцов. Вышло это случайно...»
17.15 Д/ф «Сокровища Московского Кремля».
18.10 Х/ф «Есения».
20.20 Хрустальный бал «Хрустальной Турандот» в честь театра «Ленком Марка Захарова».
21.45 Д/ф «Роман в камне».

СТС

6.00 Ералаш. [0+]
6.30 М/ф «Мультфильмы». [0+]
8.30, 2.15 Уральские пельмени. [16+]
8.45 Шоу «Уральских пельменей». [16+]
10.05 Х/ф «Белль и Себастьян. Друзья навек». [6+]
11.50 М/ф «Пиноккио. Правдивая история». [6+]
13.35 Х/ф «Как стать принцессой». [0+]
15.40 Х/ф «Дневники принцессы-2. Как стать королевой». [0+]
17.55 М/ф «Ледниковый период». [0+]
19.20 М/ф «Ледниковый период-2. Глобальное потепление». [0+]
21.00 Х/ф «Шпион по соседству». [12+]
22.40 Х/ф Премьера! «Нянька на Рождество». [12+]
0.30 Х/ф «Красотка на всю голову». [16+]
3.30 «6 кадров». [16+]

6ТВ

5.00 М/ф «Мультфильмы». [0+]
5.55 М/с «Белка и Стрелка». [0+]
7.44 Д/ф «Людмила Гурченко». [12+]
8.33 Национальная кухня. [0+]
11.02 Д/ф «Загляните к нам на «Огонек». [12+]
11.55 Д/ф «Маги экрана. Экстрасенсы из телевизора». [12+]
12.41, 13.38, 14.34, 15.32, 16.49, 17.45, 18.41, 19.37 Т/с «Березка». [12+]
20.50 Д/ф «Елизавета». [12+]
21.44 Х/ф «Жена моего мужа». [12+]
0.54, 1.46, 2.37, 3.29 Т/с «Торгсин». [16+]
4.20 Д/ф «Документальные фильмы, программы с субтитрами». [12+]

ТВ-ЦЕНТР

7.00 Х/ф «Спешите любить». [12+]
8.35 «Самый лучший день в году». Юмористический концерт. [12+]
9.40 Д/с «Большое кино». [12+]
10.10 С Рождеством Христовым! Поздравление Патриарха Московского и Всея Руси Кирилла. [0+]
10.15, 3.55 Д/ф «Надежда Румянцева. Неподдающаяся». [12+]
11.05 Х/ф «Неподдающиеся». [6+]
12.40 Д/ф «Валентина Толкунова. Половины счастья мне не надо...» [12+]
13.25, 14.45 Х/ф «По семейным обстоятельствам». [12+]
14.30 События.
16.15 «Марка №1». Концерт. [12+]
17.50 Х/ф «Вина». [12+]
21.20 «Приют комедиантов». [12+]
23.00 Великая Рождественская Вечерня. Трансляция из Храма Христа Спасителя.
0.10 Д/ф «Николай Цискаридзе. Развенчивая мифы». [12+]

ДОМАШНИЙ

6.30 Пять ужинов. [16+]
6.55 Х/ф «Вечера на хуторе близ Диканьки». [16+]
8.20 Х/ф «Не могу сказать «Прощай». [16+]
10.15 Х/ф «Реабилитация». [16+]
14.40 Х/ф «Контракт на счастье». [16+]
19.00 Т/с «Ветреный». [16+]
22.25, 6.10 Х/ф «Молодая жена». [16+]
0.20 Д/с «Предсказания-2023». [16+]
1.10 Любимый Новый год. [16+]
4.20 Д/с «Гадаю-ворожу». [16+]
5.55 «6 кадров». [16+]

ТВ-3

6.00 М/ф «Мультфильмы». [0+]
8.00 Х/ф «Искатель приключений: Проклятие шкатулки Мидаса». [16+]
10.00, 10.30, 11.00, 11.45, 12.15, 12.45, 13.15, 13.45, 14.15, 14.45, 15.15, 16.00, 16.30, 17.00, 17.30, 18.00, 18.30, 19.00, 19.30, 20.00, 20.30, 21.00, 21.30, 22.00, 22.30 Д/с «Слепая». [16+]
23.00, 0.00, 0.30 Т/с «Постучись в мою дверь». [16+]
1.15 Т/с «Бессмертный. Романтическое заклятие». [16+]
3.45, 4.30, 5.15 Д/с «Святые». [12+]

ГУБЕРНИЯ

7.00, 5.35 Говорит Губерния. Итоги года. [16+]
7.50 Зеленый сад. [0+]
8.25, 9.25 Т/с «Сердца трех». [12+]
10.30, 10.35, 10.45 М/с «Спина к спине». [0+]
10.55 М/ф «Снежная королева-3: Огонь и лед». [6+]
12.30 PRO хоккей. [12+]
12.45, 3.05 Все, кроме обычного. [16+]
13.55, 14.50 Х/ф «Новогодний переполох». [12+]
15.50 Мюзикл Золушка. [12+]
17.50 Великие праздники. [12+]
18.20, 19.15, 20.10, 21.05 Т/с «Рецепты семейного счастья». [12+]
22.00 Удиви меня. [16+]
23.40, 0.35, 1.25, 2.15 Т/с «Новогодний рейс». [12+]
4.05 Х/ф «Друзья друзей». [16+]
6.30 Барышня и кулинар. [12+]

8 ЯНВАРЯ, ВОСКРЕСЕНЬЕ

ПЕРВЫЙ

6.00, 10.00, 12.00 Новости.
6.55 Играй, гармонь любимая! [12+]
7.40 «Часовой». [12+]
8.10 «Здоровье». [16+]
9.20 «Мечталлион». Национальная Лотерея. [12+]
9.40 «Непутевые заметки» с Дмитрием Крыловым. [12+]
10.10 Премьера. «Жизнь своих». [12+]
11.05 «Повара на колесах». [12+]
12.10 «Видели видео?» [0+]
14.00 Х/ф «Анна и король». [0+]
16.45 Премьера. «Угадай мелодию». 20 лет спустя. [12+]
17.35 Премьера. «Фантастика»: заглядываем внутрь». [12+]
18.40 «Фантастика». Финал. [12+]
21.00 «Время».
21.30 Х/ф «Давай разведемся». [16+]
23.15 Х/ф «Операция «С Новым годом!» [16+]

НТВ

4.55 Т/с «Горюнов». [16+]
8.00, 10.00, 16.00, 19.00 «Сегодня».
8.20 «У нас выигрывают!» [12+]
10.20 «Следствие вели...» [16+]
12.10, 16.20 Т/с «Балабол». [16+]
19.30 Х/ф «Близнец». [12+]
23.23 «SNC 35 лет». Фестиваль российского рока. [12+]
1.15 Х/ф «Первый парень на деревне». [12+]

ТНТ

7.00 М/с «Смешарики». [0+]
7.50 М/ф «Снежная королева 3. Огонь и лед». [6+]
9.25 М/ф «Забытое чудо». [6+]
11.10 Х/ф «Серебряные коньки». [6+]
13.40 Х/ф «Форсаж-6». [12+]
16.00 Х/ф «Форсаж-7». [16+]
18.35 Х/ф «Форсаж-8». [12+]
21.00 Х/ф «Форсаж: Хоббс и Шоу». [12+]
23.20 Х/ф «Непосредственно Каха». [16+]
0.55, 1.20, 1.45, 2.05, 2.30, 2.55, 3.15 «ХБ». [18+]
3.40, 4.05, 4.25, 4.50, 5.15, 5.35, 6.00, 6.25, 6.45 «ХБ». [16+]

ЗВЕЗДА

6.00 Х/ф «Курьер». [12+]
7.25 Х/ф «Правда лейтенанта Климова». [12+]
9.00, 13.00, 18.00 Новости дня. [16+]
9.15, 10.00, 10.40, 11.30, 12.15, 13.15, 14.00, 14.40, 15.30, 16.15, 17.00, 17.50, 18.15, 18.45, 19.25, 20.10, 20.55 Д/с «Война миров». [16+]
21.40 Т/с «Клуб самоубийц, или Приключения титулованной особы». [12+]
1.15 Х/ф «Девушка с характером». [12+]
2.40 Д/с «Военные истории любимых артистов». [16+]
3.15 Т/с «Кадеты». [12+]

РОССИЯ-1

4.35 Х/ф «Снег на голову». [16+]
6.10 Х/ф «Новогодняя жена». [16+]
8.00 Местное время. Воскресенье.
8.35 «Когда все дома с Тимуром Кизяковым».
9.25 Утренняя почта с Николаем Басковым.
10.10 Сто к одному.
11.00, 17.00, 20.00 Вести.
12.00 Большие перемены.
13.05 Х/ф «Золотой папа». [16+]
18.00 Песни от всей души. [12+]
22.00 Воскресный вечер с Владимиром Соловьёвым. [12+]
0.55 Х/ф «Охота на пиранью». [16+]
3.55 Перерыв в вещании.

КУЛЬТУРА

6.30 Х/ф «Демидовы».
9.05 «Пешком...»
9.35 Х/ф «Подкидыш».
10.50 Д/ф «Исторические курорты России. «Пятигорск».
11.20 Спектакль «Турандот».
12.50 Д/ф «История кукольной любви».
13.10 Х/ф «Душа Пирата».
14.35 Д/ф «Архипелаг Земля».
15.25 Х/ф «Любовь под вязами».
17.15 Д/ф «Сокровища Московского Кремля».
18.10 «Романтика романса».
19.05 Д/ф «Ищите женщину». Какая ты красивая, когда молчишь!»
19.45 Х/ф «Ищите женщину».
22.15 Д/ф «Пина Бауш в Нью-Йорке».
23.10 Х/ф «Девушки из Рошфора».
1.15 Д/ф «Скажи мне, Новгород...»
2.10 Д/с «Искатели».
3.00 Перерыв в вещании.

СТС

6.00 Ералаш. [0+]
6.20 М/ф «Мультфильмы». [0+]
9.40 М/ф «Тэд-путешественник и тайна царя Мидаса». [6+]
11.15 М/ф «Белка и Стрелка. Карибская тайна». [6+]
12.45 М/ф «Большое путешествие». [6+]
14.20 М/ф «Кролецып и Хомяк Тьмы». [6+]
16.00 М/ф «Ледниковый период-3. Эра динозавров». [0+]
17.40 М/ф «Ледниковый период-4. Континентальный дрейф». [0+]
19.15 М/ф «Ледниковый период. Столкновение неизбежно». [6+]
21.00 Х/ф Премьера! «Этерна. Часть первая». [12+]
22.35 Х/ф «Шпион по соседству». [12+]
0.20 Х/ф «Одни дома». [12+]
2.05 Уральские пельмени. [16+]
3.25 «6 кадров». [16+]

6ТВ

5.00 М/ф «Мультфильмы». [0+]
5.56 М/с «Белка и Стрелка». [0+]
7.37 Д/ф «Загляните к нам на «Огонек». [12+]
8.30 Национальная кухня. [0+]
10.56, 21.31 Д/ф «Березка». Красота на экспорт». [12+]
11.44 Д/ф «Андрей Миронов». [12+]
12.30, 13.25, 14.21, 15.19, 16.35, 17.31, 18.28, 19.25 Т/с «Березка». [12+]
20.44 Д/ф «Людмила Гурченко». [12+]
22.19 Х/ф «Голоса большой страны». [6+]
0.02, 0.55, 1.46, 2.37 Т/с «Торгсин». [16+]

ТВ-ЦЕНТР

4.35 Х/ф «Неподдающиеся». [6+]
5.50 Х/ф «Счастье в конверте». [12+]
7.30 Х/ф «Доктор Иванов. Своя земля». [12+]
10.45 Х/ф «Домохозяин». [12+]
14.30, 0.00 События.
14.45 Д/ф «Закулисные войны. Кино». [12+]
15.30 «Новогодний смехомарафон». [12+]
16.35 Х/ф «Стандарты красоты». [12+]
20.25 Х/ф «Стандарты красоты. Новая любовь». [12+]
0.15 Х/ф «Эксперимент». [12+]
2.35 Х/ф «Вина». [12+]
5.30 «Москва резиновая». [16+]
5.55 Перерыв в вещании.

ДОМАШНИЙ

6.30 Х/ф «Молодая жена». [16+]
8.00 Х/ф «За бортом». [16+]
10.15 Х/ф «За всё заплачено». [16+]
14.40 Х/ф «Врачебная ошибка». [16+]
19.00 Т/с «Ветреный». [16+]
22.30 Х/ф «Не могу сказать «Прощай». [16+]
0.20 Х/ф «Испытательный срок». [16+]
2.00 Х/ф «Никогда не бывает поздно». [16+]
5.05 Д/ф «Матрона Московская. Истории чудес». [16+]
5.50 Домашняя кухня. [16+]
6.15 «6 кадров». [16+]

ТВ-3

6.00, 7.30 Святочные гадания. [16+]
6.15, 5.45 М/ф «Мультфильмы». [0+]
7.45 Х/ф «10 000 лет до н.э». [16+]
9.45 Х/ф «Золотой компас». [12+]
12.00 Х/ф «Эбигейл». [6+]
14.30, 15.30, 16.45, 17.45, 19.00, 20.00, 21.00, 22.00 Т/с «Гоголь». [16+]
23.00, 0.00, 0.30 Т/с «Постучись в мою дверь». [16+]
1.15 Т/с «Бессмертный. Романтическое заклятие». [16+]
3.30, 4.15, 5.00 Д/с «Святые». [12+]

ГУБЕРНИЯ

7.00 Школа здоровья. [16+]
8.00, 9.00, 23.20, 0.20, 1.20, 2.10, 3.05 Т/с «Сердца трех». [12+]
10.05, 6.25 Зеленый сад. [0+]
10.40, 10.45, 10.50 М/с «Спина к спине». [0+]
11.00 Х/ф «Рождество кота Боба». [12+]
12.45, 5.25 Все, кроме обычного. [16+]
13.55 Х/ф «Мамы-3». [12+]
15.35, 16.35, 17.35, 18.35 Т/с «Новогоднее счастье». [12+]
19.40 Х/ф «Голоса большой страны». [6+]
21.30 Х/ф «Плюс один». [16+]
3.55 Удиви меня. [16+]

АСТРОЛОГИЧЕСКИЙ ПРОГНОЗ
НА СЛЕДУЮЩУЮ НЕДЕЛЮ

ОВЕН

Появится возможность подняться еще на одну ступень по карьерной лестнице. Но учтите: обязанностей и ответственности у вас прибавится! Готовы ли вы к этому? Старайтесь в этот период избегать ссор и разногласий. Чаще улыбайтесь, гасите конфликты – и останетесь в выигрыше.

ТЕЛЕЦ

Те представители знака, кто в этот период окажется в отпуске, будут несказанно этому рады. Прекрасное время! Вы хорошо отдохнете и наберетесь сил. Тем, кто остается на работе, звезды советуют набраться терпения – работы будет много! Доброжелательные коллеги скрасят ваши дни.

БЛИЗНЕЦЫ

На этой неделе близкие родственники не дадут вам покоя. Им потребуются уход и присмотр. Держите себя в руках и не срывайтесь ни на ком. На работе у вас появится немного свободного времени – потратьте его на разбор бумаг и своего стола. Внимательно следите за питанием.

РАК

Впереди у вас – тяжелый, с эмоциональной точки зрения, период. Возможны выговоры со стороны начальства, неурядицы в семье, глупые обиды друзей. Возьмите тайм-аут, сократив на время общение с окружающими. Возможно, у вас попросят денег в долг, но сейчас их лучше не давать – могут не вернуть.

ЛЕВ

Велика вероятность, что в ближайшее время вас будет ожидать разочарование в одном из людей из вашего окружения. Не принимайте все близко к сердцу. Вслед за плохими новостями придут и радостные. Вас ожидает приятное известие, которое вы никак не надеялись получить.

ДЕВА

Вам может поступить предложение, касающееся серьезных перемен в вашей жизни. Замужество, смена работы – это может быть все что угодно. Не бойтесь идти навстречу переменам, они будут счастливыми. Тем, кто работает на руководящих должностях, нужно быть мягче с сотрудниками.

ВЕСЫ

Идеальное время для планирования будущего отпуска. Отправляйтесь отдыхать в конце недели, ведь до этого времени вам нужно завершить все начатые дела. Не затягивайте с этим, лучше уже сейчас делать шаги. Здоровье начнет шалить у тех, кто страдает сердечно-сосудистыми заболеваниями.

СКОРПИОН

Не удивляйтесь, если в этот период у вас будут дни, когда все буквально из рук валится. Их надо просто пережить. В остальном же дела у вас пойдут блестяще. Ожидаются встречи с друзьями, успешные разрешения проблем и фееричный отдых. Правда, организовать его вам придется самим.

СТРЕЛЕЦ

С начальством и коллегами у вас будут складываться прекрасные отношения, а вот с домочадцами – нет. Компромиссы не помогут, наоборот, отстаивайте свою позицию. Напряжение спадет в конце недели. Сейчас вам могут поступать заманчивые предложения. Звезды советуют от них отказаться.

КОЗЕРОГ

В этот период не все будет идти так, как вы запланировали. Вместо того чтобы паниковать, пустите дела на самотек. Поверьте, удача вас не оставит. Будьте мягче и терпимее по отношению к вашим детям. Лишний раз поинтересуйтесь, как у них дела, чтобы не пропустить ничего важного в их жизни.

ВОДОЛЕЙ

За ваш труд вы наконец получите достойное вознаграждение. Возможно, это будет похвала от шефа или даже премия. Ее вы смело можете потратить на себя любимую. Некоторым Водолеям будет непросто с их вторыми половинками. Не переживайте, вы просто оба устали.

РЫБЫ

Рыбы неплохо поработали в последнее время, пора и отдохнуть. Отправляйтесь на природу, на дачу – туда, где свежий воздух. Одиноким Рыбам звезды сулят удачу на личном фронте. Вы встретите человека, который может стать вашей судьбой. Водителям рекомендуется быть внимательнее в эти дни.

goroskop24.com

РУКОПИСЬ О ШАНТАРАХ

Дневник, который 30 лет считался утерянным.

Светлана Шлотгауэр, доктор биологических наук, ботаник.

(Начало в №44–50. Продолжение)

ГАЛОФИТЫ ПОБЕРЕЖЬЯ

Работали на побережье и по отмели озера Большого Соленого.

Возвращались к табору по тропе вдоль кромки моря, под легкий шум умиротворенной волны, еще вчера бесновавшейся, а теперь едва-едва поблескивающей тускловатым слюдяным блеском. Пляж был как никогда разукрашен приношениями шторма: спираль ржавого троса и поплавки японской рыболовной снасти, какая-то огромная металлическая станина, пластмассовая розовая кукла, мужская рубашка, прохудившаяся посуда, бревна, горбыли. Ржавые бочки из-под бензина разной степени сохранности: целые, дырявые, разрезанные пополам и вдоль.

– Смотрите, совершенно приличный свитер! – издали, чем-то помахивая, прокричал Алексей Алексеевич.

Когда-то наивные аборигены, жившие на побережье и по Амуру, все плывущее по реке и морю считали знамением счастья. Льдины, коряги, деревья, сплавины, путешествующие с помощью течения, назывались одним словом – ховых. Чем больших размеров были эти наносы, тем больше должно было привалить счастья увидевшим их. Сколь же должны были быть счастливы мы, обозревающие все то, что в наши дни путешествует по морю?

Горько под светлым небом, у подножья белых утесов, увидеть произведенный человеком хлам, небрежно брошенный в море. Больно осознавать, что наше студеное северное море – уникальнейший морской бассейн, в котором ледяные струи перемешиваются с теплыми тихоокеанскими, – может разделить судьбу многих морей планеты, превращенных в мусороприемники. До сих пор считалось, что Охотское – самое чистое из морей, омывающих территорию нашей страны.

Пока обсуждали источники загрязнения Охотоморья, над головой, как пуля, просвистела какая-то небольшая птичка. Ее нижнюю часть тела покрывало белейшее оперение, верхнюю – черное. Устрашал огромный серо-желтый клюв с ярко-красным кончиком, размер которого нисколько не помешал птице грациозно приводниться и долго бежать по гребню волны, перебирая перепончатыми красными лапками и помогая себе короткими крылышками.

– Уж не топорок ли это? – вспоминая рассказы известного натуралиста Всеволода Дмитриевича Яхонтова, спросила я у спутников.

– Нет, это ипатка, – поправил меня Кузнецов.

Птица колониальная, как и топорок, селится среди каменных валунов на скалах. Бережно лелеет единственное яйцо. Только на рассвете выходит из укрытия, чтобы поохотиться на морских ежей и мелкую рыбешку. Рыбу ипатка проворно ловит в волнах: стремительно ныряет и под водой, как бы продолжая свой полет, работает крыльями. Птенец этой птахи прожорлив, надо его кормить непрерывно, принося каждый раз по 10–12 рыбешек. Языком птица прижимает пойманную добычу к нёбу и продолжает охоту. Несмотря на большой и грозный клюв, ипатка – мирная и молчаливая птица. Но когда ее тревожат, она сердится и ворчит. Яхонтов, рассматривая кладки, слышал из глубины норы глухое: «Ор-р! Ор-р!»

В конце августа молодые пернатые начинают осваивать водную среду, спустившись из расщелин и нор. И тогда галдеж здесь стоит неимоверный.

Все изрядно устали, раздаются пораженческие предложения: «Табор в трех километрах, а там обед». Но вместо этого назначается учет видов, обитающих на песчано-галечниковых отмелях. И это не столько нагрузка, сколько награда. Сразу вызывает изумление необычное растение. Роза морщинистая (шиповник) – хоть и невеличка на Шантарах (всего 50 сантиметров высотой; на песках Японского моря достигает 2 метров), но является стражем супралиторальной полосы. Так экологи называют неустойчивый рубеж «суша – море». Длинные корни, перевивая галечный и щебнистый субстраты, удерживают их в береговой зоне. Морскому кустарнику не страшны холодные ветры, резкие брызги и подсоленные морской водой почвы. Плоды этого растения, как крошечные плотики, странствуют вдоль побережья, находя пристанище в тихих бухточках и украшая большими розовыми цветками окрестности.

Розовый куст неплохо растет на Сахалине и Камчатке, но снижает свою активность на Охотском побережье. Большое Соленое озеро – самый северо-западный пункт ареала.

Пересчет розовых кустов всех слегка опечалил. Состояние и небольшое число завязывающихся плодов не обеспечит долгое существование на Шантарах этого декоративного и лекарственного растения. Известны факты сборов на островах спелых плодов на варенье. Необходимо список видов, требующих охраны, пополнить шиповником. (Позднее роза морщинистая была внесена в Красную книгу региона.)

Среди гофрированных листьев шиповника высятся метелки мощного злака почти метровой высоты. Это мятлик крупночешуйный – эндемик побережья Тихого океана, который достигает Японских островов и западного побережья Северной Америки. Растение описано по сборам А.Ф. Миддендорфа на острове Большой Шантар в 1844 году.

С мятликом соседствуют арктополевица тростниковая (почти арктический вид, распространенный на севере Сибири, Дальнего Востока и Северной Америки: Аляска, Алеутские острова) и арктомятлик выдающийся – скорее всего, возникший на Берингийской суше, как считает Н.Н. Цвелев, всемирно известный агростолог (специалист по злакам).

Ребята с большим трудом раскопали корневую систему злаков, которая достигала до 2 метров. Сразу стала понятна берегозащитная роль этих растений в прибрежных сообществах. Василиса разыскала в небольшом заливчике осоку. Ее щетинистые колоски с сильно растопыренными зрелыми мешочками напоминали ежиков на палочке. Научное название – осока крупноголовая. Своими корневищами она как бы прошивает гальку, не давая волнам ее размыть. Легкие мешочки с семенами осоки, подхватываемые течениями, носятся вдоль побережья, пока не устроятся в какой-нибудь гавани на проживание.

Мелкие злаки: бескильница ползучая, фиппсия холодолюбивая, мятлик Алмазова. Небольшие травы: гонкения продолговатая, мертензия и марь приморские, звездчатка иглолистная. Эндемики: эриокаулон сахалинский, полынь пышная. Все они располагаются по бечевнику латками, не образуют смешанных сообществ и, по всей видимости, не взаимодействуют между собой.

Видовое разнообразие флоры береговых валов зависит от происхождения. Молодые формы микрорельефа, образовавшиеся в периоды сильного заплеска волн, расположены на расстоянии 10–15 метров от волноприбоя. Субстрат содержит мелкий и хорошо обработанный аллювий, на котором формируются сомкнутые фитоценозы. Бросается в глаза рогозник, или двукисточник тростниковидный, доминирующий в первом ярусе травостоя вместе с вейником двух видов – Сугавары и аянским. Во втором, слабо развитом, преобладает осока: серповидная, Ледебура, крупноплодная.

Как редкость в наши описания внесены гвоздика ползучая, очиток Миддендорфа, лапчатка земляниковидная и другие. Мелкие травы, такие как торичник красный, жерушник исландский, лапчатка Эгеда, мятлик однолетний, подавлены хорошо развитыми злаковыми куртинами рогозника и вейника.

Древние прирусловые валы находятся вне зоны подтопления, их плоские вершины обогащены мелкоземистой фракцией. Галофиты замещены лугово-лесной осокой и многочисленными злаками. Сообщества богаты по видовому составу, который генетически менее связан с флорой литорали.

(Продолжение следует)

ЮБИЛЕИ УХОДЯЩЕГО 2022-ГО

От Джари до Джонки, от Григория Шелихова до Кирилла Батума.

В этой юбилейной подборке мы упоминаем те события, у которых нет точно установленных дат.

375 лет с первого упоминания о национальном селе Джари Нанайского района (1647).

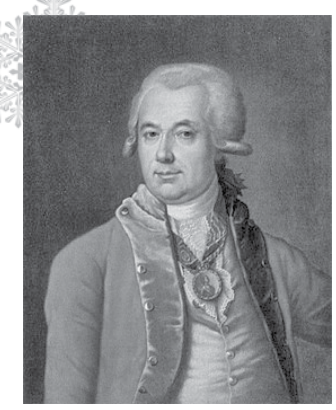

275 лет со дня рождения **Григория Ивановича Шелихова (1747–1795),** купца, предпринимателя, морехода, исследователя северной части Тихого океана, автора книги «Российского купца Григория Шелихова странствие в 1783 г. из Охотска по Восточному океану к Американским берегам», основателя русского поселения на острове Кадьяк, на 20 лет ставшего центром Русской Америки (Аляска).

200 лет со дня рождения **Ивана Ивановича Бутакова (1822–1882),** вице-адмирала, участника экспедиции вице-адмирала Е.В. Путятина на фрегатах «Паллада» и «Диана» с дипломатической миссией, последнего командира «Паллады» (с июля 1854), затопленной в Императорской (Советской) Гавани. Непродолжительное время работал в Амурской экспедиции Г.И. Невельского.

165 лет назад основано селение Маго, сегодня – поселок Маго Николаевского района (1857).

160 лет назад в Николаевской городской полиции зарегистрировано Фотографическое заведение купца В. Ланина – первое фотоателье на Дальнем Востоке (1862). Снимки В. Ланина находятся в фондах дальневосточных музеев, коллекция основных его работ – в Российской национальной библиотеке.

160 лет с момента основания на левом берегу р. Амур нанайского стойбища, ныне – национальное село Бельго Комсомольского района (1862).

160 лет с момента основания казаками Забайкальского казачьего войска в день Покрова Святой Богородицы станицы Покровской (Козловский станичный округ), ныне – село Покровка Бикинского района (1862).

160 лет с момента основания на берегу р. Амур села Верхнетамбовского Комсомольского района (1862).

130 лет назад основано село Гродеково в районе им. Лазо, названное в честь генерал-губернатора Приамурского края Николая Ивановича Гродекова (1897).

130 лет с момента основания поселка Дормидонтовка Вяземского района, ныне имеет статус сельского поселения (1897).

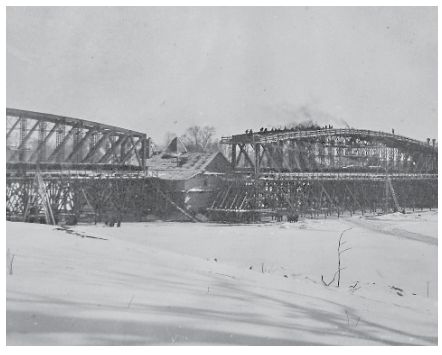

130 лет назад основана станица Хор, ныне – поселок Хор района им. Лазо, станция на Дальневосточной железной дороге (1897).

120 лет с момента основания сел Глебово и Капитоновка Вяземского района (1902).

115 лет со дня рождения **Трофима Тихоновича Дорошенко (1907–1970),** участника Великой Отечественной войны, Героя Советского Союза, уроженца Хабаровска. Воевал с 1943 г., звание Героя получил за

проявленные мужество и отвагу при форсировании Днепра и Припяти.

115 лет назад основано село Некрасовка Хабаровского района, до 1917 г. – село Ново-Алексеевка (1907).

115 лет с момента основания села Соколовка района им. Лазо (1907).

115 лет со дня открытия в пригороде Хабаровска Корфовского каменного карьера, ныне – группа компаний «Корфовский каменный карьер» (1907).

100 лет назад родилась **Анна Денисовна Оненко (1922–1996),** признанный мастер нанайского национального костюма, текстильного ковра, постельных принадлежностей, член Союза художников СССР.

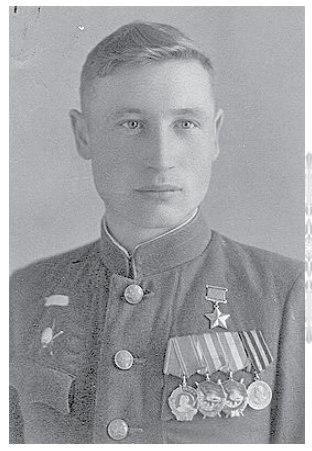

100 лет со дня рождения **Николая Михайловича Никитенко (1922–1978),** летчика, участника Великой Отечественной войны, Героя Советского Союза. С 1932 г. жил в Хабаровском крае, окончил среднюю школу в селе Князе-Волконском, занимался в Хабаровском аэроклубе. Воевал с 1944 г. на Волховском, Ленинградском, 3-м Прибалтийском фронтах, совершил 187 успешных боевых вылетов. Звание Героя присвоено 23 февраля 1945 г.

100 лет назад родился **Кирилл Николаевич Батум (1922–1943),** участник Великой Отечественной войны. Жил и учился в селе Уська-Орочская Ванинского района. Был призван в ряды РКА 26 июля 1941 г. Первое время служил на

одной из зенитных батарей в Советской Гавани. На фронте с 1942 г. Отважный снайпер 2-го стрелкового батальона 178-го гвардейского полка 60-й гвардейской стрелковой дивизии гвардии сержант уничтожил свыше 70 фашистов. Был представлен к присвоению звания Героя Советского Союза, но не получил его. Награжден медалью «За отвагу», орденом Красной Звезды. Погиб 19 июля 1943 г. при наступлении советских войск на высоту 185,1 Изюменского района Харьковской области. В Ванинском районе регулярно проходит турнир по боксу его памяти.

90 лет назад на месте нанайского селения, упоминавшегося с 1656 г., основан поселок Джонка (1932) Нанайского района.

90 лет со дня создания в городе Николаевске-на-Амуре техникума народов Севера им. Лукса на базе северного отделения Хабаровского педагогического техникума (1932). Долгие годы функционировал как Николаевское-на-Амуре педагогическое училище (колледж) коренных малочисленных народов Севера. Ныне три профессиональных учебных заведения Николаевска-на-Амуре (профессиональное училище №12, педагогический колледж малочисленных народов Севера и судостроительный техникум) объединены в КГБ ПОУ «Николаевский-на-Амуре промышленно-гуманитарный техникум».

СПАСИБО ВАМ, ТОВАРИЩ КОНЕВ!

Генерал Вперед начинал свою карьеру в Хабаровске.

16 (28) декабря 1897 года родился маршал Советского Союза Иван Степанович Конев. Его называли Суворовым, генералом Вперед, маршалом Танком, солдатским маршалом. Он отстоял Москву, освободил Прагу, штурмовал Берлин.

Среди его первых побед была Волочаевская битва. Пройдет всего лишь четверть века, и бывший унтер-офицер Российской империи, маршал Советского Союза Конев выйдет на Парад Победы и прошагает по брусчатке Красной площади во главе полка 1-го Украинского фронта. В руке будет сабля, на груди – ряды наград, среди которых и высший военный орден – «Победа».

СМОТРИТЕ СОВЕТСКИЕ ФИЛЬМЫ!

Сегодня об И.С. Коневе известно все: маршал издал мемуары, в которых описал свою жизнь. Вроде бы его судьба не имеет белых пятен. Образ военачальника воплощен во многих советских фильмах. Самый достоверный – в легендарной киноэпопее «Освобождение». Кандидатуру Василия Шукшина на роль Конева прототип утвердил лично. В фильме – худой, изможденный аскет, обритый наголо, в шинели и высоких сапогах, с суровым взглядом. На архивных фотографиях – то же лицо.

Известны два снимка. На первом Конева встречает толпа чехов в только что освобожденной Праге. На втором – бронзовый маршал, в той же самой шинели с высоким воротником, лежит на земле, сброшенный с постамента.

Еще один памятник был установлен ему в польском Кракове, но в 1997-м году власти его демонтировали. Сегодня эти народы пишут для себя другую историю. В тамошних путеводителях нет информации о том, что Красная армия освобождала эти земли от немецкой оккупации. И все же жители Восточной Европы должны сказать спасибо советскому полководцу, сохранившему в 1945-м миллионы жизней.

ОТ ХАБАРОВСКА ДО КАМЧАТКИ

Уже в звании комкора (командира корпуса) в 1938 году Конев ехал по знакомой дороге, по которой когда-то продвигался с боями на бронепоезде «Грозный». На этот раз – в Хабаровск. Здесь размещался штаб 2-ой Отдельной Краснознаменной армии.

Пока Конев со своим корпусом зарывался в землю, прикрывая границы Монголии, японцы активизировались у озера Хасан. Судьбе так было угодно, что эта война, и выводы, сделанные по ее итогам в Москве, и кадровые перестановки среди высшего командного состава РККА коснулись Конева непосредственно.

– Войска 2-й Особой армии были разбросаны на огромной территории. Хабаровский край, Камчатка, Чукотка с островом Врангеля, Якутия... Хозяйство гарнизонов и частей оказалось в запущенном состоянии, а уровень боевой готовности был слабым. Из-за массовых арестов командиров и комиссаров армия была обезглавлена, – говорит почетный гражданин Хабаровска Александр Филонов.

Граница с Китаем проходила по Амуру от Кумары до Хабаровска. Маньчжурию контролировали японские войска. На реке происходили стычки, то и дело переходящие в перестрелки. Японцы появлялись прямо возле Хабаровска, в районе протоки Казакевича.

Вовсе не было гарнизонов на Сахалине и Камчатке. Японцы поглядывали на эти земли с вожделением. Их суда заплывали в советские территориальные воды, вели незаконный лов рыбы. По островам шарила пешая разведка. Будущий маршал блестяще проявил себя на Дальнем Востоке: в числе прочего он укрепил Камчатку и Сахалин войсками.

Супруга маршала Конева Антонина Васильева – крайняя слева

В 1939 году в Москве открылся XVIII съезд ВКП(б). Конев принял участие в его работе как делегат от Хабаровского крайкома. На этом мероприятии его избрали в члены Центрального комитета партии.

МАДОННА МАРШАЛА КОНЕВА

Великую Отечественную войну Конев начал в должности командующего 19-й армией в звании генерал-полковника. Трагические события первых месяцев войны были омрачены для него расставанием с первой женой Анной. Но с детьми от этого брака он будет поддерживать связь, помогая им до конца жизни.

Когда Конева назначили командующим Калининским фронтом, он встретил свою настоящую любовь. Это была скромная санитарка по имени Тоня, которая стала его добрым ангелом-хранителем. Она была рядом с ним в Московской и Курской битвах, при освобождении Украины, во время Восточно-Карпатской, Висло-Одерской, Берлинской и Пражской операций.

Когда войска 1-го Украинского фронта освободят Дрезден, Коневу доложат, что в штольнях обнаружены картины из всемирно известной галереи, в том числе и «Сикстинская Мадонна» Рафаэля. Военачальника поразило сходство его любимой девушки Тони с героиней полотна. Маршал приказал сделать все, чтобы спасти работы от разрушения.

Тогда же случился курьез, который стал анекдотом. Искусствовед Наталья Соколова, прибывшая из Советского Союза, чтобы вывезти полотна, нуждающиеся в реставрации, выразила Коневу свое беспокойство по поводу их сохранности в пути. «Можете воспользоваться моим самолетом», – предложил он. «Ну что вы! – возразила Соколова. – А вдруг с самолетом что-нибудь случится...» – «Но я же на нем летаю». – «Вы маршал, а не Мадонна». С тех пор в армии шутили: «Но ты же не Мадонна...»

Маршал Конев и Антонина поженились только после войны. У них родилась дочь Наталья. Впоследствии она вспоминала, что отец очень любил сирень: высаживал разные сорта на даче, тщательно ухаживал за цветами. Именно с 1945-го аромат сирени ассоциировался у него с Победой. К слову, один из выведенных уже в наше время сортов растения назван «маршал конев».

УЛИЦА ПАМЯТИ

Ему суждено было прожить долгую жизнь, наполненную взлетами и падениями. В конце жизни военачальник оказался среди так называемой райской группы генералов-отставников – писал мемуары и статьи.

В последние годы Конев читал и перечитывал книгу воспоминаний бывшего немецкого полководца Эриха фон Манштейна «Утерянные победы». Словно снова переживал ту войну, операции, в ходе которых пытался загнать танковые дивизии фельдмаршала в ловушку. Мгновенно определял, где немец недоговаривал и почему. В своих книгах Иван Степанович не раз цитировал своего бывшего противника...

В Хабаровске бывший особняк купцов Пьянковых (по адресу: ул. Истомина, 53) знал многих жильцов – консулов и партийных деятелей. Здесь в разные годы жили В.К. Блюхер, И.Ф. Редько, Р.Я. Малиновский. Маршалам квартиру здесь давали в том числе ради удобства – чтобы они могли пешком и без всякой охраны добраться до штаба КДВО. Существует версия, что в этом доме также жил и И.С. Конев со своей семьей.

Кстати, мемориальная доска на доме есть – в память В.К. Блюхера. И разве ж некстати была бы там же, рядом, памятная отметка в честь другого маршала – Конева? И как было бы славно открыть ему мемориальную доску, к примеру, к очередному юбилею. Назвать новую улицу или переулок именем для нас дорогим.

Александр САВЧЕНКО,
фото из архива Александра ФИЛОНОВА

ЛЕС ПОД НОВЫЙ ГОД

Следы зверей и птиц в тайге зимой привлекают ученых.

Летом следы животных в лесу гораздо менее заметны. Зимой же отпечатки лап на снегу никак не скроешь. Да и самих птиц и зверей в прозрачном лесу видно гораздо лучше.

Суровые холода лесные обитатели переживают по-разному: одни усиленно запасают калорийную еду, других, как говорится, ноги кормят, а третьи и вовсе решают поспать... до лучших времен.

По зимнему лесу прошел косолапый. Может, это его последняя прогулка перед залеганием в берлогу. Лось перешел на сухой корм. Все поваленные деревья истоптаны соболем. В кронах мелькают непугливые кукши и шумные кедровки. Мыши и белки уже начали вскрывать свои спрятанные запасы. Но и вновь упавшие шишки долго «нераспакованными» не останутся.

Ирина ЩЕГЛОВА, фото автора. Фото медвежьего следа: Дмитрий Мамонтов

ЭКОЛОГИЯ

ЗИМОЙ И ЛЕТОМ ОДНИМ ЦВЕТОМ... НО НЕ ЕЛКА!

Хвощ в лесу как индикатор отсутствия пожаров.

В начале зимы, когда снег еще не совсем глубокий, в лесу можно увидеть темно-зеленые стебельки-прутики, возвышающиеся над его поверхностью. Это хвощ зимующий. Он назван так, потому что, в отличие от многих других собратьев, способен к перезимовке.

В самое холодное время года для многих травоядных животных (кабана, косули, кабарги, лося) побеги хвоща зимующего – едва ли не единственное зеленое лакомство, которое они выискивают под снегом, спускаясь в долины рек и ручьев.

Благодаря кремнезему хвощ зимующий достаточно жесткий на ощупь. В древности коренные народы использовали это растение для чистки посуды.

Интересно, что произрастает хвощ зимующий в первичных, девственных лесах, не затронутых рубками или пожарами, что делает его своеобразным индикатором.

По материалам книги Е. КОНДРАТЬЕВОЙ «Навстречу заповедному делу», фото Ю. Шевцовой

ЭТО ИНТЕРЕСНО

ЛЕСНОЙ «ЩЕЛКУНЧИК»

В тайге кедровка первой оповещает лесных жителей о приближении человека.

Эту пеструю птицу называют ореховкой и, конечно, кедровкой – указывая на ее связь с кедром (сосной корейской).

Птица питается в основном кедровыми орехами и имеет привычку припрятывать их в лесной подстилке. О своих кладовых она часто забывает и... вносит таким образом огромный вклад в расширение территории лесов и распространение хвойных пород деревьев.

Расклевывая шишку кедра, лесной «щелкунчик» способен унести за один раз до 100 орешков, набив ими объемный подъязычный мешок. Кедровка может и силой отнять любимое лакомство, например у белки.

Встретить эту птицу в природе довольно сложно: она старается строить гнезда в лесной чаще, подальше от людей. Более того, обычно кедровка первой замечает человека, на расстоянии сопровождает его и шумит, предупреждая всех жителей тайги о незваном госте.

Александра СТЕПАНОВА, фото И. Щегловой

СИМВОЛ НОВОГО ГОДА

ЗАЯЧИЙ ДЕВИЗ

В Комсомольском заповеднике рассказали, как зверек маскируется в лесу и как спасается от хищников.

Приметные следы на снегу оставил живой символ года-2023 – заяц-беляк. Этот небольшой зверек – желанная добыча для множества хищников, поэтому природа наградила его несколькими способностями, позволяющими спастись от преследования.

«В любой непонятной ситуации – уноси ноги!» – вот, пожалуй, главный заячий девиз. И не зря, ведь зверек способен двигаться со скоростью 50 км/ч, выписывая немыслимые виражи. Такого мастера петлять во всем лесу не сыщешь! Завидев опасность, длинноухий сразу же бросается наутек и пытается скрыться от хищника в зарослях.

Что делать, если все вокруг хотят тебя съесть? Конечно, постараться быть как можно менее заметным. В теплые месяцы зайцы могут иметь серый, коричневый, черный или оранжевый окрас. Со сменой сезонов они линяют и меняют свой цвет на белый. Благодаря разнообразию возможных расцветок шкурки эти животные очень преуспели в маскировке.

Зайчик не такой слабый, как кажется. Его мощные задние лапы с острыми когтями – страшное оружие. Но косой пустит его в ход, только будучи загнанным в угол. Меткий удар может серьезно ранить хищника.

Александра СТЕПАНОВА

НУ И НУ!

МАЛЕНЬКАЯ, ДА УДАЛЕНЬКАЯ

Как отличить ласку от горностая, рассказали в природном дендрарии «Силинский лес».

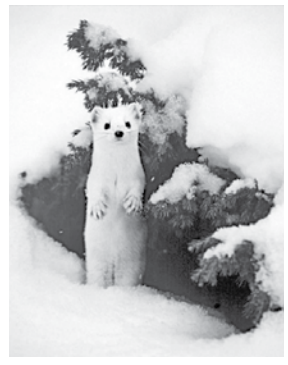

Пестрая и ловкая ласка наследила на земле и нырнула в снег – осталась лишь аккуратная круглая ямка. Среди хищников России эта представительница семейства куньих – самая маленькая, и это позволяет ей отыскивать под снегом ходы грызунов и передвигаться по ним в поисках добычи. Из-за небольшого веса зверек и по поверхности бегает легко, не проваливаясь даже в рыхлый снег.

Из-за чрезвычайно высокого метаболизма ласке некогда отдыхать, она постоянно на охоте, ведь ежедневно ей нужно съедать пищу массой примерно в треть своего веса. Инстинкт хищника у зверька настолько силен, что позволяет поймать добычу крупнее себя, например молодого зайца или крота. Но обычно ласка охотится на полевок, тушканчиков, землероек и леммингов. В год она уничтожает до 3 тыс. мышей, что, несомненно, делает ее полезной для человека... если не считать набегов на курятники.

Внешне ласку очень легко принять за горностая, но у последнего более длинный и пушистый хвост с черным кончиком. У ласки же хвостик более короткий, полностью белый. И по размерам зверек немного меньше.

Александра СТЕПАНОВА, фото следов Ю. Шевцовой

ОТ ПОБЕДЫ К ПОБЕДЕ

Год был непростым, но запоминается ведь последнее...

В заключительные дни декабря принято подводить итоги. То же и в спорте. В 2022-м, как и в любом другом году, были счастливые мгновения. «Приамурские ведомости» представляют свою версию наиболее значимых и запоминающихся событий года Тигра.

Отметим: нам есть чем гордиться. Хоккеисты «СКА-Нефтяника» успели выиграть минувшей осенью сразу два трофея – Кубок России и Суперкубок, футболисты «СКА-Хабаровска» продолжают борьбу за выход в премьер-лигу, а хоккеисты «Амура» имеют хорошие шансы пробиться в плей-офф.

Начинался же этот год не слишком радужно. У футболистов перед самым стартом весенней части первенства сменился тренер, «мячисты» впервые за много лет остались без медалей чемпионата страны, а «тиграм» вообще не дали доиграть сезон. Но запоминается-то последнее.

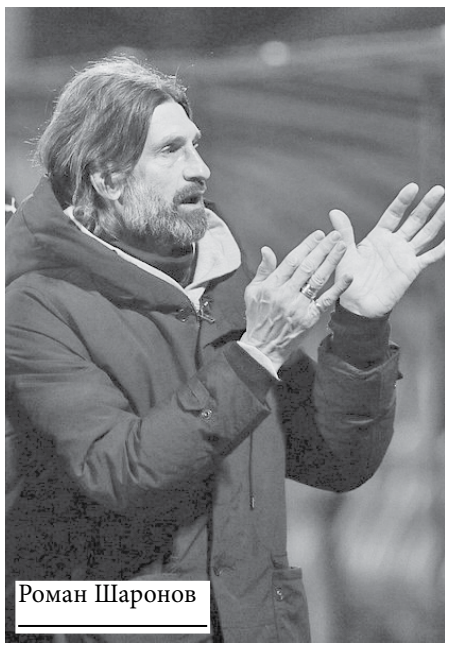

Роман Шаронов

СТРАСТИ ВОКРУГ ФУТБОЛА

Футболисты СКА зимой 2022 года серьезно настраивались на выход в премьер-лигу. Сергей Юран комплектовал коллектив, строил планы на будущее. Но за неделю до старта решающей стадии сезона тренер... попрощался с ребятами.

Кстати, как только пошли разговоры о том, что тренер уходит в «Химки», автору этих строк в мессенджере пришло короткое сообщение от товарища из Москвы с фразой: «Твой прогноз насчет Юрана оказался точен».

Благо, было кому подхватывать знамя. Ребята под руководством Алексея Поддубского выполнили задачу-минимум – пробились в стыковые матчи. А там по иронии судьбы проиграли как раз... «Химкам».

Потом новая напасть: летом львиная доля игроков покинула клуб. Строя абсолютно новую команду, главный тренер «СКА-Хабаровска» Роман Шаронов стартовал с трех поражений подряд и получил массу критических стрел в свой адрес. Зато осеннюю часть завершил рекордными пятью победами подряд и минимальным отставанием от зоны стыков.

Летом на главной арене стадиона им. Ленина был постелен новый современный газон. Это, несомненно, тоже способствовало улучшению результатов, ведь от качества поля многое зависит.

В том, что команда сейчас на подъеме, в первую очередь заслуга попечительского совета ФК «СКА-Хабаровск» во главе с Михаилом Дегтяревым. Губернатор Хабаровского края не только посещает все домашние матчи – он в курсе всех дел в коллективе, решает проблемы, если они возникают. И главное – делает все возможное, чтобы тренерский штаб и игроки ни в чем не нуждались и их мысли были связаны только с футболом.

Кстати, именно с подачи Михаила Дегтярева армейцев возглавил Роман Шаронов. Главе региона удалось укрепить и другие службы. У генерального директора клуба Михаила Гусева широкий круг обязанностей. Спортивный директор Алексей Панфилов много работает над комплектованием команды. Словом, каждый сотрудник действует на результат. Так что будущее хабаровского футбола выглядит вполне радужным.

После выигрыша Суперкубка. Слева от Михаила Дегтярева – Михаил Пашкин

Вадим Епанчинцев с игроками «Амура»

РАЗ – КУБОК, ДВА – КУБОК...

Хоккей с мячом в Хабаровске тоже на подъеме. Хотя весной болельщикам было не до смеха: впервые после сезона-2014/15 «СКА-Нефтяник» остался без медалей. А ведь к хорошему, как известно, быстро привыкаешь.

Но, объективно говоря, в сезоне-2021/22 у армейцев не было шансов прыгнуть выше головы. Ведь нельзя все время выезжать на старом багаже. И ни в коем случае не стоит винить Михаила Юрьева в том, что ему не удалось продолжить «чемпионскую песню»: наставник сделал все, что было в его силах.

Впрочем, выводы в межсезонье последовали правильные. Пришлось, конечно, освободиться от героев вчерашних дней (но такова уж спортивная жизнь). Зато как удалось усилиться! В команду влилась целая группа опытных хоккеистов. Среди них – наши старые знакомые Алан Джусоев, Олег Толстихин, Валерий Ивкин, а также Никита Иванов, Максим Василенко, Семен Чупин, Роман Дарковский... При этом получилось сохранить лидеров: Юрия Шардакова, Владимира Каланчина, Виктора Каменева, Алексея Торгонского и вездесущего финна Туомаса Мяаття.

Наставником же стал молодой и амбициозный Михаил Пашкин, которому ранее уже удалось привести к золотым медалям «Енисей». Так что болельщики вправе были ждать от «СКА-Нефтяника» побед. И последние пришли еще до старта регулярного чемпионата. После некоторого перерыва армейцам удалось завоевать Кубок России. А чуть позже им покорился и Суперкубок РФ.

Понятно, что теперь поклонники ждут от команды продолжения победного шествия, а именно – золотых медалей в чемпионате страны. Сделать это будет нелегко, ведь по-прежнему на ходу прошлогодние призеры – московские динамовцы, «Водник», «Кузбасс». Тем не менее у «СКА-Нефтяника», думается, есть все шансы, чтобы, как в добрые времена, добиться хет-трика, то есть выиграть все трофеи сезона.

СТАТЬ СИЛЬНЕЙШИМИ – ВОТ НАША ЦЕЛЬ!

Ну и на десерт – о хоккеистах «Амура». К новому сезону их также готовил новый наставник – Вадим Епанчинцев. Команда играет весело, задорно и по ходу турнира уже успела (и не раз) попортить нервы фаворитам.

Вспомним прошлые года: «тигры» проваливают начало сезона, где-то к октябрю в отставку уходит тренер, на его место приходит другой. Пока новый наставник входит в курс дела, пока налаживает командную игру, уже и регулярный чемпионат заканчивается. Поэтому мечты о выходе в плей-офф обычно оставались мечтами.

Но сейчас-то все иначе. «Амур» находится в зоне плей-офф и, судя по всему, покидать первую восьмерку на «Востоке» не собирается. И это уже прогресс. Тем более Михаил Дегтярев поставил перед командой задачу – к 2026 году завоевать Кубок Гагарина. Решать ее надо постепенно. Вот пусть нынешний сезон и станет неким трамплином для будущих побед. Основания для этого есть. Недаром же в гимне «Амура» есть такие строчки: «Стать сильнейшими – вот наша цель!» Пора от слов переходить к делу.

Владислав ПИТЕРСКИЙ,
ФОТО ИЗ АРХИВА АВТОРА

ОТ ОГОРОДА ДО ВЕРСАЛЯ

Надежда Выходцева провела кинообзор на дачную тематику.

Зимние новогодние каникулы – прекрасное время, чтобы отдохнуть от дачи и набраться идей в фильмах. Сюжеты многих кинолент из разных уголков мира крутятся вокруг садоводства и огородничества. Действие их может протекать на фоне красивых рукотворных пейзажей (которые можно подсмотреть и воспроизвести на своем участке) либо на наших старых добрых дачах. Позвольте поделиться с вами списком фильмов, который я приготовила для себя на посмотреть.

ОВОЩЕМАНИЯ

«Уоллес и Громит: Проклятие кролика-оборотня» [12+], режиссеры Ник Парк и Стив Бокс, Великобритания, США, 2005.

Я этот мультфильм обожаю. Могу пересматривать сколько угодно раз. Кинокартина затронула тему овощемании жителей Туманного Альбиона. У пластилиновых аграриев есть теплицы с кодовыми замками, а в оранжереях растут кабачки-рекордсмены. Это же крутая идея, и, возможно, ее стоит применить в наших реалиях. Я про кодовые замки на теплицах, например.

Если же вам этого не надо, то у англичан вы сможете подсмотреть другие технологии выращивания сельхозрастений: островитяне знают толк в садоводстве. Там, на Туманном Альбионе, ландшафтные дизайнеры своей славой могут превосходить рок-звезд.

Еще интересный факт: этот полнометражный мультфильм получил «Оскара»! Авторы проделали титаническую работу. К работе над лентой было привлечено 250 человек. Время, затраченное на производство, составило около пяти лет. Каждый месяц съемочная команда тратила около 20 килограмма клея.

В фильме любовно воспроизведены детали быта сельских тружеников Британии. Например, Уоллес ездит на грузовике Austin A35. Он выпускался в Англии с 1958 по 1968 год. Автомобиль был суперуспешным, так как имел мощный четырехцилиндровый двигатель. У мультипликаторов работа над созданием пластилиновой модели заняла шесть недель.

Всего при производстве мультфильма было использовано 2,84 тонны пластилина. Кинолента при этом снималась со скоростью в среднем 3 секунды экранного времени в день.

Если вас все эти мои ахи-вздохи не впечатлили, то вот краткое содержание фильма: «Вот-вот наступит ежегодный конкурс гигантских овощей. Все соседи Уоллеса и Громита в предвкушении. Два предприимчивых друга решили заработать денег на борьбе с грызунами. У них есть собственное изобретение – «Анти-Песто». Но внезапно огромное таинственное животное начало терроризировать округу и уничтожать овощи, которые могли претендовать на главный приз конкурса. Организатор сельхозсостязания леди Тоттингтон в отчаянии. Она обещает царские почести тому, кто поймает зверя и спасет праздник…»

Посмотрев полнометражный мультфильм о приключениях Уоллеса и Громита, можно обратиться и к малым формам. Небольшие мультики тоже забавные и тоже с сельскохозяйственным уклоном.

ДЕНЬ ВАРЕНЬЯ

Я тут подумала, а вдруг вам надо для вдохновения что-то отечественного производства.

Российские мультипликаторы тоже развили сельхозтему в своем творчестве. В сериале **«Маша и Медведь»** [0+] косолапый – очень хозяйственный персонаж. У него есть огород, он варит варенье и производит удобрения. Подсмотреть его приемы и зимними вечерами возбудить у детей любовь к грядкам можно с помощью серий **«Граница на замке»** [0+] (там показан неплохой прием организации сигнализации), **«Витамин роста»** [0+] (как раз об удобрениях и о том, что к ним нужно относиться аккуратно), **«День варенья»** [0+] (о том, что важно делать запасы), **«Дышите, не дышите»** [0+] (показан хороший вариант сервировки стола и пирога для дачного ужина). А среди **«Машиных сказок»** [0+] есть **«Вершки и корешки»** [0+] – про то, как важно знать, что у растения съедобно, а что нет.

Есть еще **«Приключения на даче»** [0+] – мультфильм 1980 года, снятый в СССР. Там мальчик фантазирует, что сорняки ожили и нужно спасать сад-огород. С помощью тяпки у него это получилось и в реальности.

ПОКУПАЕМ ДАЧУ

Еще один советский мультфильм рассказывает историю про дачу с пикантной подоплекой. Работа Григория Ломидзе называется **«На даче»** [0+]. Суть в том, что дачник Павел Иванович Выходцев (это ж надо так попасть с фамилией) получил любовную записку с приглашением на свидание, и точно такая же попала в руки его племянника… Тут очень интересен быт дореволюционных дачников, может быть мультфильм навеет идеи их современным последователям.

В продолжение романтической темы предлагаю посмотреть красивый **«Версальский роман»** [16+]. Еще один британский фильм, правда, уже 2014 года. Режиссером выступил знаменитый актер Алан Рикман. Он же сыграл в киноленте французского короля Людовика XIV, по прозвищу «король-солнце». На главную женскую роль пригласили Кейт Уинслет. Она перевоплотилась в садовника-декоратора, который добавляет лоска и блеска Версальским садам. Романтические страсти разворачиваются на фоне работ по перепланировке ландшафта, доказывающих, что и женщина может быть профи. Мне фильм доставил большое удовольствие. Пересмотрю его еще раз – особо внимательно и, может быть, украду пару идей по зонированию сада и его детализации.

Есть еще советский фильм 1973 года с простым названием **«Дача»** [0+] режиссера Константина Воинова. Там задействовано целое соцветие отличных актеров: Лидия Смирнова, Александр Вокач, Анатолий Папанов, Людмила Гурченко, Георгий Юматов, Олег Табаков, Евгений Евстигнеев. Тут вам и чаепития с соседями, и обустройство грядок, и продажа торфа, и работа на огороде.

Сюжет тоже прост. Супруги Анна и Егор Петровы мечтали о собственной даче. За шесть лет они скопили 4 тыс. рублей. И вот нашли подходящий домик, решили внести аванс. Супруга уже чувствует себя хозяйкой и едет на свою будущую дачу. А муж должен расплатиться с прежними владельцами. Но доверенные Егору деньги пропали. Об этом он жене не сообщил. Получилась щекотливая ситуация…

ФАМИЛЬНЫЕ САДЫ

Ну и давайте завершим на сегодня еще одним британским фильмом – сериалом 2003 года **«Розмари и Тайм»** [12+]. В английском варианте наблюдается легкий каламбур в именах, так как это розмарин и тимьян (очень кулинарно-сельскохозяйственно). Если вы поклонники стиля мисс Марпл (фильмы о которой, кстати, тоже сняты на фоне хороших английских садов, но, надо признать, последние показаны лишь мельком), то вам понравится новое погружение в пейзажи с деревенскими домиками и фамильными поместьями, посещение уютных садиков и приусадебных парков. Итак, Розмари и Тайм – две подруги бальзаковского возраста. Они живут в спокойном британском пригороде. Их объединяет любовь к ландшафтному дизайну, рассаде и цветам, а еще общее увлечение – расследование преступлений. Ведь благодаря Агате Кристи мир знает, что в тихом уютном британском пригороде могут случаться леденящие кровь убийства. А наши дамы-приправки их расследуют.

При просмотре рекомендую под рукой держать блокнот и записывать идеи… Пригодится.

Успехов у телевизора! И с наступающим Новым годом!

Надежда ВЫХОДЦЕВА

«ДИТЯ ЗАКАТА» ИЗ ХИТА ОТ АЛЕНЫЙ СВИРИДОВОЙ
МИНИМУМ ОТ СКАКУНА
ПОРОШОК ИЗ КАРТОШКИ
ЭСТРАДНАЯ ЗВЕЗДА, ЧЬИМ ПЕРВЫМ ПРОДЮСЕРОМ СТАЛ ЖЕРАР ДЕПАРДЬЕ
КТО ЖИВОПИСАЛ ЗАВТРАК НА ТРАВЕ?
ВАЛЮТА ГРУЗИНСКОГО РАСПРОСТРАНЕНИЯ
МОРСКОЙ ОБИТАТЕЛЬ СО СТЕБЕЛЬЧАТЫМИ ГЛАЗАМИ
ОСНОВА СКУЛЬПТУРНОЙ ПЛОТИ
СОБЫТИЕ ВОЛШЕБНОГО СВОЙСТВА
КТО ДО СЛАДОСТЕЙ ПАДОК?
ИНФЛЮЭНЦА НЫНЕ
ПОЭТ, СЫГРАННЫЙ ЛЕОНАРДО ДИКАПРИО
ГОЛЛИВУДСКИЙ РЕЖИССЕР ВУДИ ...
КОНЦЕНТРАТ НАЗВАНИЯ
ОВОЩ, ЧЕЙ СОК ПОДДЕРЖИВАЕТ БОЛЬНЫЕ СУСТАВЫ
ПОЛЬСКАЯ РЕКА СО СТОЛИЧНЫМ СТАТУСОМ
ПЕРВЫЙ УБИТЫЙ
ЧТО СОБОЙ ПРЕДСТАВЛЯЕТ ГАН-ТАКА ИЗ ФАНТАСТИЧЕСКОГО БОЕВИКА «ЭКВИЛИБРИУМ»?
КУЛЬТОВАЯ ПИВНАЯ ИЗ СЕРИАЛА «ОХОТНИКИ ЗА БРИЛЛИАНТАМИ»
САМАЯ ПОПУЛЯРНАЯ ДЛЯ ТАТУИРОВОК ЧАСТЬ ТЕЛА У ЭСКИМОСОВ
КАКОЕ ПРЕСТУПЛЕНИЕ НАПРАСНО ПРИПИСАЛ СЕБЕ ГЕРОЙ НОВЕЛЛЫ «ДВЕРЬ И МИР» О. ГЕНРИ?
ИНОПЛАНЕТЯНКА С ЛИЦОМ МИЛЛЫ ЙОВОВИЧ
ЧТО СТРЕМЯТСЯ СДЕЛАТЬ ПЛОСКИМ УПРАЖНЕНИЯМИ В СПОРТЗАЛЕ?
ЛЕГКОЕ СЕРЕБРО В ВОЛОСАХ
«ПТИЦА ПРОЗРАЧНАЯ, ХРУПКАЯ ... С ПОЗОЛОТОЙ»
АНТАГОНИСТ ЛОДЫРЯ
ЛУЧШИЙ ДРУГ ГЕРОИНИ СКАЗОЧНОГО МЮЗИКЛА «ПРО КРАСНУЮ ШАПОЧКУ»
КТО ОСЛУШАЛСЯ ДЕДАЛА?
КЛЕЙ ИЗ УЛЬЯ
ШОУМЕН, КОТОРОМУ ХИРУРГИ ПОДПРАВИЛИ НОС, ВЕКИ И СКУЛЫ
АМЕРИКАНСКИЙ ПЕВЕЦ ... МАРС
ЗВЕРИНОЕ ... УБИЙЦЫ
ИГРОВОЕ ВРЕМЯ В РЕГБИ
В КАКОЙ СТРАНЕ ХРИСТИАНСТВО УЖИВАЕТСЯ С ИСЛАМОМ, НО БОЛЬШИНСТВО ПРЕДПОЧИТАЮТ ВУДУ?
РАЗМАШИСТАЯ ФРАЗА
ПЛОТ У ЭКСТРЕМАЛОВ
«И СИНЕГО МОРЯ ОБМАНЧИВЫЙ ... В ЧАСЫ РОКОВОЙ НЕПОГОДЫ»
АРМЕЙСКИЙ ТАЛМУД
КТО ПРИДУМАЛ ГОСПОДИНА ЮЛО?
ШАУРМА ПО МЕКСИКАНСКОМУ РЕЦЕПТУ
С КАКИМ ГОРДЫМ ЗВЕРЕМ СОВРЕМЕННИКИ СРАВНИВАЛИ ОСИПА МАНДЕЛЬШТАМА?
ЭКЗОТИЧЕСКАЯ ВЕЩИЦА
УНИЗИТЕЛЬНОСТЬ СИТУАЦИИ
ПИСАТЕЛЬНИЦА ЭНН ...
КАНУН ОСЕНИ
ЗЕЛЕНЫЙ ГУМАНОИД, ПОХИТИВШИЙ РОЖДЕСТВЕНСКИЕ ПОДАРКИ И УКРАШЕНИЯ
АВТОМОБИЛЬНЫЙ БРЕНД ИЗ ФРАНЦИИ
В КОГО РАЗГНЕВАННАЯ АФИНА ПРЕВРАТИЛА ЛИДИЙСКУЮ ДЕВУШКУ АРАХНУ?
КНЯЖНА У ЛЕРМОНТОВА
МАРКА АВТОМОБИЛЯ, ЗАСВЕТИВШАЯСЯ В ДЕТЕКТИВНОЙ ДРАМЕ «БОЛЬШАЯ ИГРА»
НА ЧЕМ МОСТ ДЕРЖИТСЯ?
СКАЗОЧНАЯ ГЕРОИНЯ С ЛИЦОМ СОФИ ЛОУ ИЗ СЕРИАЛА «ОДНАЖДЫ В СТРАНЕ ЧУДЕС»
КТО ИЗ ГЕРОЕВ СИТКОМА «ИНТЕРНЫ» КРУТИТ ШАШНИ С МЕДСЕСТРОЙ ЛЮБОЙ?
ОТКУДА ВЫЛЕТАЕТ АРТИЛЛЕРИЙСКИЙ СНАРЯД?
КОГО СЫГРАЛ ДЖЕЙМС БЕЛУШИ В КОМЕДИИ «ПОДАРОК НА РОЖДЕСТВО»?
СМОТРИТЕ ФОТО

ПРИАМУРСКИЕ ВЕДОМОСТИ
ОБЩЕСТВЕННО-ПОЛИТИЧЕСКАЯ ГАЗЕТА
ПОДПИСЫВАЙТЕСЬ, ЧИТАЙТЕ, СМОТРИТЕ!
Ъ priamurka

Задача судоку – вписать в пустые ячейки головоломки числа от 1 до N (9 в данном случае) так, чтобы в каждом горизонтальном ряду, в каждой вертикальной колонке и в каждом блоке каждое число встречалось только однажды. Основные диагонали этого варианта судоку также не должны содержать повторяющихся чисел.

	5		8	3	2	1		
	9		4	1	5	6		
2		1	6			5	4	3
4		3		2	6			
9								1
			1	8		9		4
7	4	5			1	8		9
		9	3	5	8		7	
		6	7	9	4		1	

Расставьте вокруг каждой ёлочки цифры от 1 до 8 таким образом, чтобы каждая цифра встречалась ровно один раз.

8	1	3				1
	▲		▲	8	▲	7
4		5			3	
	▲		▲	6	▲	
	2	1				4
3	▲		▲	2	▲	3
	7	6				8

Разместите в сетке комплект кораблей морского боя, чтобы клетки с кораблями не касались даже углом. Числа вне сетки означают количество клеток, занятых кораблями, в соответствующей строчке или столбике.

										1
										2
										5
							■			1
										3
				≈			■			4
										0
										1
										1
										1
										2
										2
6	0	4	1	2	1	2	4	0	0	

ОТВЕТЫ НА СКАНВОРД. ПО ГОРИЗОНТАЛИ:
Клуб - Смех - Пайщик - Лагутин - Литр - Аура - Утка - Очко - Надлом - Компромат - Танк - Сити - Бангкок - Дровосек - Биохимик - Кандидат - Австрия - Балет - Букет - Латы - Агент - Вилка - Калий - Азазелло - Виски - Тело - Йети - Клото - «Воины» - Магия - Дедка - Вера.
ПО ВЕРТИКАЛИ: Куэйд - Бланк - Раса - Фламинго - Вкус - Ребро - Тетрера - Сумо - Сидр - Мюзле - Идеал - Кузя - Гойя - Кнут - Твид - Блат - Срок - Вика - Хаос - Бекбулатов - Панина - Быкова - Гаити - Щелчок - Дол - Маяк - Кот - Таймыр.

Ответы на сканворд и судоку, опубликованные в номере от 21 декабря 2022 г.

2	7	1	4	5	8	6	3	9
5	6	8	2	3	9	4	1	7
9	4	3	1	6	7	2	5	8
6	3	2	9	7	1	5	8	4
7	5	4	3	8	2	1	9	6
1	8	9	6	4	5	3	7	2
4	9	5	8	1	6	7	2	3
8	1	6	7	2	3	9	4	5
3	2	7	5	9	4	8	6	1

5	6	7	6	3	8	4	7	5
1	▲	4	▲	1	▲	6	▲	1
2	3	8	2	5	7	2	8	3
4	▲	6	▲	3	▲	1	▲	4
5	7	1	7	4	8	6	5	7
4	▲	2	▲	5	▲	1	▲	8
8	3	6	8	3	7	2	4	3
1	▲	2	▲	5	▲	6	▲	7
4	5	7	4	1	4	8	1	5

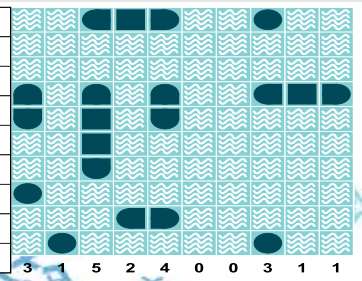

12+ ПРИАМУРСКИЕ ВЕДОМОСТИ

Газета зарегистрирована в Управлении Федеральной службы по надзору в сфере информационных технологий и массовых коммуникаций по Дальневосточному федеральному округу.
Свидетельство о регистрации СМИ: ПИ №ТУ27-00679 от 04.02.2019. Выдано Управлением Роскомнадзора по Дальневосточному федеральному округу.
Учредитель: Комитет по информационной политике и массовым коммуникациям Правительства Хабаровского края.

Издатель: АНО «Центр поддержки социальных инициатив «Открытый регион»
Адрес редакции, издателя: 680000, Хабаровский край, г. Хабаровск, ул. Дзержинского, 36
Телефон редакции: 8 (4212) 35-85-09
Телефон для сотрудничества: 8 (4212) 35-85-07
E-mail: pv@todaykhv.ru

Главный редактор: Пронякин Константин Анатольевич
Тираж: 5000 экземпляров
Отпечатано офсетным способом в ООО «Издательский дом «Гранд Экспресс». 680000, г. Хабаровск, Уссурийский бульвар, 9а
Время подписания в печать: по графику – 17:00 27.12.2022, фактическое – 17:00 27.12.2022
Подписной индекс: 54523
Периодичность выхода: еженедельник
День выхода: среда

Цена свободная
Газета основана в 1894 г. С 1917 по 1990 г. не выходила по не зависящим от редакции обстоятельствам.
Мнения авторов публикаций могут не совпадать с точкой зрения редакции.