Районная общественно-информационная газета

Амурский маяк

ЧЕТВЕРГ, 27 июля 2023 г.
№ 29 (87563) Цена 30 рублей

Издается с ноября 1931

Край родной

Юбилею поселка Де-Кастри посвящается...

История значимого в экономике Ульчского муниципального района поселения Де-Кастри начинается с открытия французским мореплавателем Лаперузом залива, отделяющего Южный Сахалин от материкового берега Татарского пролива. Этому заливу французы дали имя Де-Кастри - в честь министра флота Франции маркиза де Кастри.

Небольшой поселок рос медленно.

Немногочисленные его жители занимались в основном рыбалкой и охотой.

При советской власти жизнь побережья Татарского пролива стала постепенно преображаться. В 1923 году на левом берегу залива был построен рыбозавод, впоследствии выросший в крупный рыбоперерабатывающий комбинат.

Многое в истории поселка связано с Волочаевским полком, прибывшим сюда в феврале 1932 года. Численность населения поселка резко возросла.

Укрепрайон с большим количеством дзотов, дотов, мощной артиллерийской батареей, соединенными между собой подземными ходами сообщения, был построен в кратчайшие сроки. В устье речки Сомон строители соорудили глубоководную стоянку для торпедных катеров, в заливе создали закрытую акваторию для эскадрильи гидросамолетов, построили гравийную автодорогу Де-Кастри - поселок Кизи. Всю войну здесь дислоцировались крупные военные части, способные защитить дальневосточные рубежи от возможного вторжения японцев.

В первые послевоенные годы поселок строился мало. У некоторых улиц не было даже названий. Активно расти он начал лишь в 1960-1970-е годы, после создания здесь крупного Де- Кастринского леспромхоза. Строила село ПМК, начальником которой был В.А. Шулико. Он многое сделал для того, чтобы заштатный прежде населенный пункт превратился в современное благоустроенное поселение. Среди тех, кто ему активно в этом помогал, - каменщик Н.К. Бондарчук, автокрановщик Н.А. Кирьянов, бригадир каменщиков В.К. Кудрявцев, штукатуры В.А. Толстокурова, Т.С. Позднякова и В.М. Бойченко.

В середине 1990-х годов в поселке были введены в эксплуатацию совместное предприятие по лесопилению "Сомон", колхозная рыбная база"Мангал" и филиал Комсомольской швейной фабрики. В 1999 году заработал рейдовый налив сахалинской нефти мощностью 1 миллион тонн в год. Была начата реконструкция нефтепровода Мыс Лазарев - Де-Кастри - Циммермановка. А в 2006 году в северо-восточной части залива вступил в строй нефтеналивной терминал, соединивший нефтеносный остров Сахалин с материковой частью Дальнего Востока России.

Летом 1975 года на горе Казак, сооружен телевизионный ретранслятор. Через Де-Кастри Центральное телевидение шагнуло на территорию Ульчского района. В этом же году здесь вступили в строй хлебопекарня, овощехранилище и большое подсобное хозяйство. В начале 1980-х были сданы больничный комплекс с аптекой, Дом культуры на 600 мест, второй детский сад, торговый центр и целые кварталы благоустроенного жилья.

Сегодня в Де-Кастри проживают 2904 человек, которые в этом году отметят 170 лет со дня образования поселка.

Вновь будут отмечены заслуги жителей, вложивших все силы и любовь в развитие посёлка и своё дело, будь то спорт, медицина, образование, культура, социальная защита или общественная деятельность. И именно об этом мы расскажем вам после проведения праздничных мероприятий.

РЕДАКЦИЯ ГАЗЕТЫ «АМУРСКИЙ МАЯК»

В Хабаровском крае 37,5 тысяч федеральных льготников получают набор социальных услуг в натуральном виде

В Хабаровском крае проживает 80 180 федеральных льготников, из которых 37,5 тысяч получают набор социальных услуг (НСУ) в натуральном виде. Им бесплатно предоставляются лекарства, медицинские изделия, специализированные продукты лечебного питания, путевки на санаторно-курортное лечение и проезд в пригородном железнодорожном транспорте, а также на междугородном транспорте к месту лечения и обратно.

К числу федеральных льготников относятся инвалиды, участники Великой Отечественной войны, члены семей погибших (умерших) военнослужащих, ветераны боевых действий, граждане, пострадавшие в результате радиационных и техногенных катастроф, жители блокадного Ленинграда, несовершеннолетние узники фашистских лагерей.

НСУ в натуральной форме предоставляется льготникам (кроме граждан, подвергшихся воздействию радиации) при назначении ежемесячной денежной выплаты. В последующем они могут изменить форму получения: отказаться от всего набора, заменив его денежным эквивалентом, либо заменить деньгами какую-то его часть, а также выбрать в натуральном виде что-то одно. Например, можно выбрать получение лекарственных препаратов, а вместо санаторно-курортного лечения и проезда на транспорте - получать льготу в денежном выражении.

Управляющий Отделением СФР по Хабаровскому краю и ЕАО Ирина Звержеева рекомендует федеральным льготникам хорошо обдумать свой выбор, прежде чем окончательно определиться.

"Людям с любой степенью инвалидности лекарственные препараты жизненно необходимы. А при обострении болезни могут понадобиться очень дорогие, причем, срочно. Кроме этого, бесплатное лечение в санатории, проезд до которого также будет обеспечен федеральному льготнику, может существенно поправить здоровье. Поэтому надо принять взвешенное решение, прежде чем отказаться от натуральной формы набора социальных услуг в пользу денежной. Несмотря на то, что изменить решение можно в текущем году до 1 октября, удовлетворено оно будет только с 1 января следующего года. Таков порядок финансирования", - напомнила эксперт.

Заявление можно подать не выходя из дома на портале "Госуслуг" или в МФЦ, а также в клиентской службе СФР.

Тем льготникам, кто не собирается менять своего решения, обращаться с заявлением не нужно. Ранее поданное заявление будет действовать, пока льготник не изменит свое решение.

В Ульчском районе продолжается информирование жителей по вопросу прохождения службы по контракту в Вооруженных силах РФ

Сотрудники администрации района провели беседы с руководителями организаций, предприятий и учреждений, а также с жителями поселений района, рассказав о требованиях к кандидатам, прохождении медицинской комиссии, ежемесячных федеральных и региональных выплатах, социальных льготах и гарантиях для военнослужащих и членов их семей.

В общественных местах размещены буклеты с контактной информацией.

Напомним, выплаты в Хабаровском крае составят:

- 300 000 руб. - единовременно военнослужащим именных батальонов;
- 150 000 руб. – единовременно мобилизованным и добровольцам.

Федеральные выплаты:

- единовременная выплата – 195 000 руб.;
- ежемесячно 40 000-50 000 руб. выплачиваются до отправки в зону СВО;
- 204 000 -242 000 руб. выплачиваются ежемесячно за участие в СВО.

АДМИНИСТРАЦИЯ РАЙОНА

Читайте в номере:

Они внесли вклад в развитие стр.2
События стр. 3,8
Полезно знать стр. 2,3
Году педагога посвящается стр.3
Лесные пожары стр. 3
Мы и наши дети стр. 4
Обман в Сети стр. 4
Редакционная почта стр. 4
Программа ТВ стр. 5-6
Ульчская страница стр.7
Объявления стр. 8

В Хабаровском крае 37,5 тысяч федеральных льготников получают набор социальных услуг в натуральном виде

(начало на стр. 1)

С 1 февраля 2023 года, денежный эквивалент набора социальных услуг составляет 1 469,74 рублей в месяц и включает в себя:

- 1132,03 рублей - за лекарственные препараты, медицинские изделия и продукты лечебного питания;
- 175,12 рублей - за путевку на санаторно-курортное лечение для профилактики основных заболеваний;
- 162,59 рублей - за бесплатный проезд на пригородном железнодорожном транспорте, а также на междугородном транспорте к месту лечения и обратно.

"Величина денежного эквивалента вовсе не означает, что услуга будет оказана именно на эту сумму. И лекарства, и проезд на пригородном транспорте или поезде, а также другие услуги предоставляются льготнику бесплатно в необходимом объеме. А вот при замене натуральных льгот денежной выплатой, она будет предоставляться только в той сумме, что предусмотрена для соответствующей льготы", - добавила Ирина Звержеева.

Информацию о размере назначенной ежемесячной денежной выплаты, в том числе НСУ, можно получить на портале "Госуслуги".

События

За шесть месяцев 2023 года в Ульчском районе зарегистрировано 49 актовых записи о рождении. Среди новорожденных в июне 7 мальчиков и 1 девочка.

В Ульчской районной больнице родился 1 ребенок, 7 детей – в городских больницах Хабаровского края.

Среди новорожденных самый крупный ребенок родился весом 3830 г, самый маленький 3030 г. Средний рост младенцев 54 см.

Первый ребенок родился в 2 семьях, вторые дети в 3 семьях. Три семьи пополнились четвертыми детьми.

Новости краевого парламента в социальных сетях

Telegram

Вконтакте

Одноклассники

Они внесли вклад в развитие

Романовский Прокопий Григорьевич

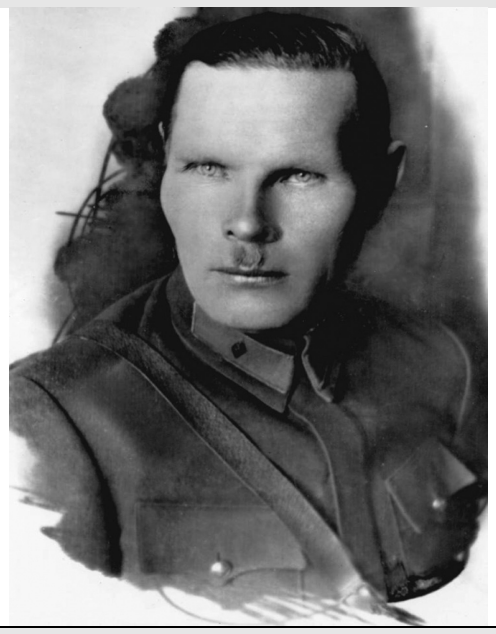

Романовский Прокопий Григорьевич родился в 1893 г. Участник 1-й Мировой войны. Командир 4-го Волочаевского Краснознамённого стрелкового полка в феврале 1932 г. привёл своих подчинённых на берег Татарского пролива, где ими было начато строительство Де-Кастринского укреплённого района.

В сентябре 1933 г. Прокопий Григорьевич был назначен командиром и военным комиссаром укрепрайона и одновременно начальником УНР-106. В 1936 г. ему было присвоено звание комбрига. В августе 1936 г. постановлением Президиума ЦИК СССР за выдающиеся успехи в строительстве укреплённого района, в боевой, политической и технической подготовке РККА П.Г. Романовский был награждён орденом Ленина. В конце января 1938 г. Прокопий Григорьевич был арестован и осуждён выездной сессией ВКВС СССР, 22 мая приговорён к высшей мере наказания. 4 июля 1957 г. П.Г. Романовского реабилитировали посмертно.

Имя Романовского Прокопия Григорьевича размещено на стеле Хабаровского Мемориала.

Распоряжением главы Де-Кастринского сельского поселения Ульчского муниципального района Хабаровского края новой улице в квартале перспективной застройки п. Де-Кастри присвоено имя Романовского Прокопия Григорьевича.

23 февраля 2022 года, в рамках реализации проекта "Улицы Хабаровского края рассказывают…", открыта мемориальная доска и доска с QR-кодом комбригу, коменданту и военному комиссару Романовскому Прокопию Григорьевичу.

ПОДГОТОВЛЕНО ПО МАТЕРИАЛАМ АРХИВНОГО ОТДЕЛА

Полезно знать

Диспансеризация в 2023 году: что входит в бесплатную проверку здоровья

Что такое диспансеризация и зачем она нужна?

Диспансеризация взрослых - это бесплатные осмотры, анализы и обследования в поликлинике, фельдшерском пункте, а иногда и в парке в мобильных пунктах.

Ее можно проходить с 18 лет, даже если ничего не болит и нет жалоб. Просто для себя, чтобы убедиться, что нет проблем со здоровьем или обнаружить некоторые болезни на ранней стадии.

Терапевт примет вас, осмотрит, даст направление на базовые анализы, при необходимости отправит на другие обследования и к узким специалистам. Во время диспансеризации можно бесплатно сделать маммографию, колоноскопию, ЭКГ, сдать анализы крови, проверить щитовидную железу, выяснить, нет ли онкологических заболеваний.

Диспансеризацию проводят по полису ОМС, то есть бесплатно. Однако обследования и анализы назначают не по желанию пациента, а только те, что есть в правилах диспансеризации и показаны в конкретной ситуации. Минздрав утверждает списки для каждого возраста.

Правила диспансеризации в 2023 году

Диспансеризация проходит по стандартным правилам во всех регионах России. Отказать могут только в том случае, если не подходит год рождения. Тогда вместо диспансеризации можно пройти профилактический медосмотр.

Где проходит диспансеризация. Пройти диспансеризацию можно в поликлинике.

Кто может пройти бесплатную диспансеризацию. Она положена всем владельцам полиса ОМС старше 18 лет. До 39 лет диспансеризацию проводят раз в три года, а ежегодно - более сжатый профилактический медицинский осмотр. После 40 лет диспансеризацию можно проходить каждый год.

Люди какого года рождения могут пройти диспансеризацию. В 2023 году бесплатную диспансеризацию вправе пройти те, кто родился в 1984, 1987, 1990 годах и так далее - до 2005 года включительно с шагом в три года. Проще говоря, если возраст человека в день рождения кратен трем, но меньше 40, можно идти в поликлинику. Начиная с 40 лет можно обследоваться ежегодно.

Чем диспансеризация отличается от профилактического медицинского осмотра. Профилактический медицинский осмотр взрослые до 38 лет могут проходить каждый год, если не попадают на диспансеризацию по году рождения.

Он практически идентичен первому этапу диспансеризации, о котором расскажу дальше, но не включает второй этап и онкоскрининг.

Что входит в диспансеризацию по ОМС в 2023 году

Перед началом диспансеризации нужно будет заполнить согласие на медицинское вмешательство и анкету на наличие хронических неинфекционных заболеваний.

Сама диспансеризация состоит из двух этапов - обязательных обследований и дополнительных. Расскажу обо всем подробнее.

Первый этап - обязательные обследования. Большая часть этих обследований и анализов не зависит от возраста, в котором человек проходит диспансеризацию или профилактический осмотр. Их частота указана в таблице ниже.

Онкоскрининги. На первом этапе диспансеризации также проводят скрининг, чтобы вовремя обнаружить онкологическое заболевание. Для каждого возраста - отдельный список обследований.

Если будут показания, на втором этапе проведут углубленные онкологические обследования. Все это - бесплатно.

Общие обследования на первом этапе диспансеризации и во время профосмотра в таблице ниже:

	С 18 до 39 лет	С 40 до 64 лет	С 65 лет
Анкетирование, вопросы по образу жизни и рискам	Раз в год	Раз в год	Раз в год
Измерение роста, веса, окружности талии, давления	Раз в год	Раз в год	Раз в год
Сердечно-сосудистый риск по специальной шкале	Раз в год	Раз в год	Раз в год
Флюорография	Раз в два года	Раз в два года	Раз в два года
ЭКГ	При первом прохождении профосмотра, потом раз в год с 35 лет	Раз в год	Раз в год
Внутриглазное давление	Раз в год	Раз в год	Раз в год
Гинеколог	Раз в год	Раз в год	Раз в год
Терапевт	Раз в год	Раз в год	Раз в год
Общий анализ крови		Раз в год	Раз в год
Анализ крови на сахар и холестерин	Раз в год	Раз в год	Раз в год

Какие обследования назначат для обнаружения рака на первом этапе:

Что проверяют	В каком возрасте	Какое обследование
Рак шейки матки	С 18 до 64 лет раз в три года	Мазок на цитологию
Рак груди	С 40 до 75 лет раз в два года	Маммография
Рак предстательной железы	В 45, 50, 55, 60, 64 года	Анализ крови на уровень ПСА
Рак кишечника	С 40 до 64 лет раз в два года, с 65 до 75 лет — раз в год	Кал на скрытую кровь
Рак кожи, губ, слизистой, щитовидной железы и лимфоузлов	В любом возрасте при каждом осмотре	Визуальный осмотр и пальпация
Рак пищевода и желудка	В 45 лет	Гастроскопия

Второй этап - углубленный медицинский осмотр. Если на первом этапе обнаружатся риски, врач выдаст направления на углубленные обследования. Это нужно, чтобы уточнить диагноз.

На втором этапе врач может назначить дополнительные обследования, например:

- консультации узких специалистов. Скажем, невролога, уролога, если есть отклонения в анализах на ПСА, колопроктолога для пациентов старше 40 лет, лора для людей с 65 лет, окулиста, если повышено внутриглазное давление, дермато-

Продолжение на стр. 3

Году педагога посвящается. Учителя Ульчского района

Филимонова Надежда Григорьевна

Лев Толстой сказал однажды, что хорошему учителю достаточно иметь только два качества - большие знания и большое сердце. Жительница села Тыр Надежда Григорьевна Филимонова - хороший учитель. Она преподавала математику в школе, которую сама окончила в 1964 году. 21 год она была завучем своей школы. Трудовой стаж Надежды Григорьевны превышает 45 лет. Она пользовалась общим уважением и детей, и взрослых. Особый авторитет заслужила среди родителей своих учеников. За годы своего многолетнего труда она старалась привить детям любовь к своему предмету, даже если он поначалу не особо дается. Опытным взглядом Надежда Григорьевна всегда могла разглядеть в ребенке его скрытый потенциал. А родителей, чей ребенок никак не мог "взять" геометрию или алгебру, убеждала: "Всему свое время. Надо набраться терпения, и прозрение к нему обязательно придет!" И, как правило, прозрение приходило.

Надежда Григорьевна ушла из жизни несколько лет назад, но выпускники, окончившие школу многие годы назад, вспоминают о ней с признательностью: "Сколько времени прошло, а в памяти так и осталась наша Надежда Григорьевна, маленькая учительница у доски с мелом в руке".

РЕДАКЦИЯ ГАЗЕТЫ «АМУРСКИЙ МАЯК»

Новости края

За прошедшие выходные в Хабаровском крае лесные пожары потушены на площади около 30 тысяч га

За прошедшие выходные дни в Хабаровском крае ликвидировано 10 лесных пожаров на площади около 30 тыс. га. В настоящее время пожары постепенно переходят в центральную часть региона в Аяно-Майском, Верхнебуреинском, Охотском, Тугуро-Чумиканском, Ульчском, Ванинском районах и в районе им. Полины Осипенко. Причиной пожаров по-прежнему остаются сухие грозы, возникающие при высокой температуре (выше 30 °С) и низкой относительной влажности воздуха.

- В крае пожарная обстановка остается напряженной, число возгораний растет из-за установившей жаркой погоды, высоких температур и отсутствия осадков. Лесопожарная служба края принимает все возможные меры для ликвидации возгораний. Сейчас, по состоянию на 15:00 общая группировка сил пожаротушения уже доведена до 445 человек. В рамках межрегионального маневрирования привлечено 190 работников ПДПС и ЛПС из Приморского края, Еврейской АО, Республики Бурятия и Федерального резерва г. Омска, – сообщил заместитель министра – начальник управления сохранения лесов министерства Константин Кузнецов.

Он добавил, что на тушении сейчас работают 2 воздушных судна и 80 единиц техники. Возгорания не представляют опасности объектам экономики и населенным пунктам. Также, проведен анализ возможности применения наземных сил пожаротушения. Из 65 пожаров, действующих в авиационной зоне охраны возможно тушение наземным способом 15 пожаров, на всех возгораниях работают силы ЛПС и арендаторов лесных участков – это 56 человек и 58 единиц техники. В готовности в наземных лесопожарных формированиях 129 человек, 151 единица техники.

Всего с начала пожароопасного сезона в Хабаровском крае произошло 533 лесных пожара на площади более 546 тыс. га.

Напомним, что в крае продолжает действовать режим ЧС и запрет на посещение лесов. Министерство лесного хозяйства и лесопереработки края просит неукоснительно соблюдать это правило, чтобы не допустить ухудшения обстановки. Для нарушителей предусмотрены штрафы: для физических лиц до 60 тысяч рублей, а для юридических лиц – до 2 млн рублей.

В случае обнаружения новых пожаров просим сообщать о них по телефону "прямой линии" лесной охраны: 8-800-100-94-00 (звонок бесплатный). В этом случае очаги можно будет оперативно ликвидировать и не допустить увеличения их площади.

ПРЕСС-СЛУЖБА ГУБЕРНАТОРА И ПРАВИТЕЛЬСТВА ХАБАРОВСКОГО КРАЯ

Новости района

Состоялось очередное заседание комиссии по предупреждению и ликвидации чрезвычайных ситуаций и обеспечению пожарной безопасности

24 июня в администрации района состоялось очередное заседание комиссии по предупреждению и ликвидации чрезвычайных ситуаций и обеспечению пожарной безопасности, в ходе которого рассмотрен вопрос о ситуации по лесным пожарам на территории Ульчского района.

Члены комиссии отметили напряженность ситуации, ввиду продолжительной жаркой и засушливой погоды, а также постоянного увеличения площади возгораний.

В результате, выработан ряд поручений и предложений должностным лицам и организациям.

Администрация Ульчского района напоминает гражданам о необходимости соблюдения введенного запрета на посещение лесов до особого распоряжения.

АДМИНИСТРАЦИЯ РАЙОНА

Административная комиссия продолжает проводить рейды по благоустройству прилегающих территорий к домовладениям в населенных пунктах района.

В июле текущего года состоялись выезды в с. Нижняя Гавань и с.Богородское, в ходе которых должностными лицами, уполномоченными для составления протоколов об административном правонарушении, составлено 5 протоколов по ч.1 ст. 37.2 Кодекса об административных правонарушениях Хабаровского края. Их рассмотрение назначено на очередное заседание, которое состоится 27 июля 2023 года.

Административная комиссия напоминает о том, что в период действия особого противопожарного режима, ЗАПРЕЩАЕТСЯ:

-проводить любые виды работ с использованием открытого огня;

-разводить костры;

-сжигать сухую растительность и мусор;

-использовать открытый огонь для приготовления пищи (в том числе на мангалах и других приспособлениях).

Полезно знать

Диспансеризация в 2023 году: что входит в бесплатную проверку здоровья

начало на стр. 2

лога, если есть образования на коже;

- сканирование брахиоцефальных артерий у мужчин с 45 до 72 лет и женщин с 54 до 72 лет;

- колоноскопию, гастроскопию, рентген или компьютерную томографию легких, спирометрию, дополнительные анализы крови, например на гликированный гемоглобин у людей с подозрением на сахарный диабет.

Врач может назначить и другие обследования и анализы. Каждое обследование положено только при конкретных показаниях. Они перечислены в пункте 18 приказа Минздрава РФ.

После всех обследований врач установит группу здоровья. Если обнаружатся серьезные болезни, пациента поставят на учет и будут наблюдать более тщательно, с лечением и реабилитацией.

Диспансеризация для тех, кто перенес коронавирусную инфекцию

Для тех, кто переболел COVID-19, предусмотрена углубленная диспансеризация.

Если срок плановой диспансеризации не подошел, назначат углубленный медицинский осмотр. Если человек болел неофициально, понадобится заявление на имя руководителя медицинской организации.

Программа углубленной диспансеризации работает до конца 2025 года.

На первом этапе углубленной диспансеризации к стандартному набору процедур добавят:

1. Измерение сатурации - уровня кислорода в крови.
2. Тест с шестиминутной ходьбой для измерения максимального расстояния, которое человек может за это время пройти в удобном для него темпе. Это нужно, чтобы оценить реакцию на лечение коронавируса и спрогнозировать риск инвалидности или смерти у людей с заболеваниями сердца и легких.
3. Спирометрию - оценку объема воздуха, проходящего через легкие: сколько его проходит и как быстро.
4. Общий и биохимический анализ крови для оценки общего состояния организма.
5. Анализ крови на Д-димер, чтобы выявить признаки тромбообразования.
6. Рентген легких, чтобы проверить их состояние после коронавируса.

На втором этапе врач может назначить дополнительные обследования, например КТ легких или эхокардиографию, если они будут нужны.

Популярные вопросы о диспансеризации

Как пройти осмотр работающему человеку. Тем, кто проходит диспансеризацию, положен выходной с сохранением заработной платы: с 18 до 39 лет - раз в три года, с 40 лет - каждый год.

При этом сотрудник должен предоставить справку, что действительно проходил диспансеризацию, а не отдыхал от работы. Неиспользованные выходные не переносятся и не компенсируются.

Работники предпенсионного - женщины с 55 лет, мужчины с 60 лет - и пенсионного возраста имеют право на два оплачиваемых ежегодных выходных. Но только в том случае, если не успели пройти диспансеризацию за день.

НАШ КОРР.

Мы и наши дети

ХОРОШО ЗАБЫТОЕ СТАРОЕ

Все волнения и тревоги у бывших выпускников позади. Сегодня старшеклассники района сдали экзамены, у них прозвенели последние звонки, прошли выпускные вечера и, ребята готовятся к поступлению в профессиональные учебные заведения. С чем мы их поздравляем!

А мы, старшее поколение - бывшие школьники с большим уважением вспоминаем наших учителей, годы учебы и сдачи экзаменов. Если я скажу, что у нас были самые лучшие преподаватели, то, это будет неправда. Ведь сегодня трудятся на ниве обучения педагоги, многие из которых имеют немалые стажи работы со школьниками, которые знают каждого ученика, и на что он способен.

Педагогика - это целый пласт различных методик, которые используются учителями в работе с детьми, добиваясь по программе усвоения необходимых материалов. Просто, как в каждой профессии, есть такое понятие, как выгорание. Что это такое? Это усталость и апатия к своей работе. Но, слава Богу, есть учителя, очень любящие свою профессию и не представляющие себя в другой области деятельности.

В селе Богородское в средней школе имени героя Советского Союза В.Н. Сластина трудятся по многу лет отличные педагоги, которые застали и социалистический строй, и нынешний капиталистический, но продолжают трудовую деятельность. За это время школа пережила нелегкий переход на новые требования, на новые программы, на изменение вида сдачи экзаменов.

ЕГЭ - единый государственный экзамен. Существуют строгие правила, нарушение которых сказывается на самом экзаменующемся, преподавателе и директоре школы. Поскольку всё, что происходит в кабинете, где идет ЕГЭ, видят на мониторах в крае, в Москве соответствующие структуры.

Глядя на детей и внуков невольно вспоминаешь сдачу экзаменов давно прошедших годов. Когда ты пришел, вытянул билет, подготовился, вышел, ответил, получил оценку и всё! Правда, среди экзаменующихся школьников находились умельцы, которые писали шпаргалки. Шпаргалки - это подсказки на тот или иной билет. Комиссия из педагогов строго следила за нами, и если замечала такое безобразие, то было очень стыдно ученику за такую хитрость. А, в общем-то, преподаватели и без экзаменов знали о способностях каждого ученика.

И тогда казалось всё проще: каждый знал, что у него будет любимая профессия, будет работа, он получит квартиру, создаст семью, и в стране появится новая ячейка общества. Мы хотели быстрее повзрослеть, чтобы стать самостоятельными. Это наша история и у нас должна быть гордость за страну и за народ.

НИНА СИДОГА

Полезно знать

Обман в Сети

Для оформления документов, исполнения банковских операций по платежам, управления вкладами сейчас широко используются онлайн-сервисы. Но развитие технологий способствует активизации аферистов в Интернете. Обманывать доверчивых граждан в Сети гораздо проще, чем оффлайн, существует несколько популярных видов мошенничества:

- Фишинг - кража идентификационных данных (например, ФИО, пароль и номер банковской карты). Злоумышленники пользуются невнимательностью граждан и завладевают конфиденциальной информацией путем создания сайтов-клонов, фальшивых аккаунтов в мессенджерах и соцсетях, электронной рассылки писем. Преступники выдают себя за надежный источник в сети, вынуждая жертву передать им личные данные.

- Кардинг - тип интернет-преступлений, при котором мошенники обманным путем совершают кражу конфиденциальной информации о пользователях и снимают деньги со счетов граждан без их ведома. Самый распространенный способ получения доступа к данным банковских карт - взлом серверов интернет-магазинов, расчетных и платежных систем. Хакеры используют программы удаленного доступа и вредоносное ПО (программное обеспечение) для получения персональной информации о человеке и данных о платежной карте.

Мошенники преследуют единственную цель - обманным путем получить деньги или имущество. Они умеют располагать к себе, играть на эмоциях и чувствах, запугивать. Среди них есть психологи, специалисты по финансам, экономике, страхованию и т.д.

Чтобы не попасть на уловки мошенников, нужно проявлять бдительность при совершении любых денежных операций с помощью банковских карт и никогда никому не раскрывать данные карты. Сотрудники банка не требуют назвать их или CVV/CVC номер на обороте. - рассказывает Бесов Владимир Павлович, начальник ОМВД России по Ульчскому району.

Обезопасить личные финансы позволит соблюдение базовых правил:

- пользоваться отдельной виртуальной картой для покупок, пополнять ее лучше разово - только при совершении оплаты;

- создавать сложные пароли и использовать разные данные для почтовых ящиков, соцсетей, других сайтов, ведь пароль восстановить проще, чем вернуть украденные деньги;

- не кликать по неизвестным ссылкам, которые приходят по электронной почте, в мессенджерах, социальных сетях, особенно если предлагают что-то бесплатное или на выгодных условиях;

- не сообщать посторонним личные данные карты и не вводить их на незнакомых сайтах, не указывать коды безопасности из смс-сообщений;

- критически оценивать любую информацию, сообщения, объявления в интернете, а также не верить на слово внезапным обращениям от друзей и родственников, скорее всего неожиданная просьба о деньгах поступила от мошенника, который взломал аккаунт;

- использовать в незнакомых местах VPN (VirtualPrivateNetwork) анонимный (приватный) доступ в Интернет, чтобы мошенники не могли скачать с устройства личные данные.

РЕДАКЦИЯ ГАЗЕТЫ «АМУРСКИЙ МАЯК»

Редакционная почта

Родные просторы

1 мая в нашей стране отмечается как Праздник весны и труда. Он олицетворяет своё уважение к любому созидательному труду. Традиция встречать этот праздник существует уже давно. Конечно же он отмечается различными культурно-досуговыми мероприятиями, концертами, выставками, массовыми развлекательными гуляниями.

Уже стало ежегодной традицией отмечать этот праздник концертной программой, представленной Народным хором русской песни в Районном Доме культуры. Концертная программа была выстроена из песен о России, о деревне где объята вся красота русской земли с её бескрайними полями, лесами. Участники хора: Кальковец Людмила, Кондрашова Любовь, Девжак Татьяна, Романова Марина, Ходжер Любовь,Черуль Светлана, Перескокова Наталья, Веселова Антонина, Аверина Елизавета, Гмырина Зинаида, Брагина Елена, Мальцева Валентина, Рыков Евгений. Положительный настрой участников дал хороший результат своего выступления.

Отсюда, очень наглядно было замечено единение людей, часовая обстановка на сцене тому подтверждение. В итоге можно подчеркнуть огромную силу хорового пения. Хоровое пение объединяет людей, даёт им душевное настроение и чувство человеческого согласия. Когда в хоре сливаются голоса воедино - это унисон, слыша свой голос в сложном гармоническом аккорде, человек чувствует, что он не одинок. Люди, идите в хоровое пение и вы обретёте душевный покой, а это ваше здоровье и долголетие. Уже давно доказано, что музыка, хоровое пение является важнейшим средством формирования здорового человека. Особенно хочется отметить подрастающее поколение. Даже врачи говорят, что дети которые поют в хоре гораздо реже болеют, кроме того пение снимает стресс, настраивает человека на спокойствие. Не могу не отметить важный аспект в пении - это культура пения. Человек слушая хоровое произведение, правильно звучащее, поставленное хормейстером профессионалом даёт хороший результат звучания хора. Тем самым даёт зрителю положительное эмоциональное восприятие, чувство душевного равновесия. Пение в хоре развивает творческие способности в любой области жизни, жизненно необходимо каждому. Неслучайно многие успешные люди в детстве пели в хоре. Надо возрождать хоровое пение повсеместно и люди станут добрее и благороднее.

ВАСИЛЬКОВ В.И., ХУДОЖЕСТВЕННЫЙ РУКОВОДИТЕЛЬ РДК С. БОГОРОДСКОЕ

Редакционная почта

Песня остаётся с человеком

22 апреля 2023 года, стал для Детского образцового ансамбля Народной музыки и песни "Брякотуши" Днём музыки и песни. Музыка и песня всегда были и будут верными спутниками в жизни человека. Поэтому Песня остаётся с человеком.

Концерт открывает вокальный ансамбль, в составе одиннадцати человек, этой замечательной песней.

"Ласковый и манящий, добрый и настоящий". Эту песню "Апрель" эмоционально исполнила Саврас Таня. А песню "У моей России" исполнил дуэт в составе Сухар Даши и Саврас Тани. В их исполнении очень выразительно проявлено чувство любви к своей Родине.

Любовь к народной песне у них заложена с раннего детства. Хочется, чтобы они развивали свой талант и пусть песня будет спутником по жизни.

Владение инструментом фортепиано, дано не каждому. Но вот Миронову Егору и Кондратенко Степану это даётся благодаря острой памяти как зрительной так и слуховой. Мы думаем, что они продолжат музыкальное образование и будут высоко профессиональными музыкантами. Хочется отметить самых маленьких участниц пяти с половиной лет и шести лет, это Нестеренко Маша и Гурина Авелина. В таком возрасте показывают хорошие вокальные данные.

Постепенно, развивается в Детском Образцовом ансамбле и инструментальное творчество. Освоение игры на русских народных инструментах - одно из важных аспектов эстетического воспитания детей. Участниками этого коллектива являются Русская Настя, Корниенко Настя, Кальковец Богдан, Кальковец Миша, Савченко Елисей, Кондратенко Степан, Миронов Егор.

В программе использованы приёмы хорового детского пения, развивающие художественный вкус, расширяющие музыкальный кругозор, способствующие повышению культурного уровня. Занятия в коллективе оказывают большое влияние на формирование характера ребёнка. Этот процесс обучения не прост без образовательных данных наставников и без навыков владения инструментом. Пение в хоровом коллективе является лучшим способом развития музыкальности не только голоса, а всего комплекса музыкальных данных: слуха, памяти, чувства формы и ритма. И в итоге глубину восприятия музыкальных произведений. Детское сознание очень тонко воспринимает результат своего труда, дети чувствуют работу наставника. Создавая в жизни прекрасные моменты, можно сказать: Прекрасное порождает доброе.

ВАСИЛЬКОВ В.И., ХУДОЖЕСТВЕННЫЙ РУКОВОДИТЕЛЬ РДК С. БОГОРОДСКОЕ

ПРОГРАММА ТЕЛЕВИДЕНИЯ 31 июля - 16 августа

(В ТЕЧЕНИЕ НЕДЕЛИ В ПРОГРАММЕ ВОЗМОЖНЫ ИЗМЕНЕНИЯ)

Первый канал

Понедельник, 31 июля
5.00 Телеканал "Доброе утро"
9.10, 0.20 "АнтиФейк" (16+)
9.50 "Жить здорово!" (16+)
10.40, 14.10, 16.30 ПОДКАСТ.ЛАБ (16+)
11.25 Фильм "По семейным обстоятельствам" (12+)
12.10 "По семейным обстоятельствам" (12+)
16.00, 19.00 Новости (с субтитрами)
16.55 "Мужское / Женское" (16+)
17.50, 19.15 Информационный канал (16+)
19.55 "Куклы наследника Тутти" (16+)
21.00 "Время"
21.45 Светлана Ходченкова, Антон Хабаров, Ирина Пегова в многосерийном фильме "Казанова" (S) (16+)
22.45 "Большая игра" (16+)
23.40 ПОДКАСТ.ЛАБ (16+)
Вторник, 1 августа
5.00 Телеканал "Доброе утро"
9.05, 23.40 "АнтиФейк" (16+)
9.45 "Жить здорово!" (16+)
10.35, 16.30, 17.50, 19.15 Информационный канал (16+)
16.00, 19.00 Новости (с субтитрами)
16.55 "Мужское / Женское" (16+)
19.55 "Куклы наследника Тутти" (16+)
21.00 "Время"
21.45 "Казанова". Многосерийный фильм (S) (16+)
22.45 "Большая игра" (16+)
0.20 ПОДКАСТ.ЛАБ (16+)
Среда, 2 августа
5.00 Телеканал "Доброе утро"
9.05, 23.40 "АнтиФейк" (16+)
9.45 "Жить здорово!" (16+)
10.35, 16.30, 17.50, 19.15 Информационный канал (16+)
16.00, 19.00 Новости (с субтитрами)
16.55 "Мужское / Женское" (16+)
19.55 "Куклы наследника Тутти" (16+)
21.00 "Время"
21.45 "Казанова". Многосерийный фильм (S) (16+)
22.45 "Большая игра" (16+)
0.20 ПОДКАСТ.ЛАБ (16+)
Четверг, 3 августа
5.00 Телеканал "Доброе утро"
9.05, 23.40 "АнтиФейк" (16+)
9.45 "Жить здорово!" (16+)
10.35, 16.30, 17.50, 19.15 Информационный канал (16+)
16.00, 19.00 Новости (с субтитрами)
16.55 "Мужское / Женское" (16+)
19.55 "Куклы наследника Тутти" (16+)
21.00 "Время"
21.45 "Казанова". Многосерийный фильм (S) (16+)
22.45 "Большая игра" (16+)
0.20 ПОДКАСТ.ЛАБ (16+)
Пятница, 4 августа
5.00 Телеканал "Доброе утро"
9.10 "АнтиФейк" (16+)
9.50 "Жить здорово!" (16+)
10.40, 17.00, 18.40 Информационный канал (16+)
16.05 "Мужское / Женское" (16+)
18.00 Вечерние новости (с субтитрами)
19.50 "Поле чудес" (S) (16+)
21.00 "Время"
21.45 Музыкальный фестиваль "Жара" в Москве. Юбилейный вечер Олега Газманова (S) (16+)
23.15 Премьера. Патрик Брюэль, Ирен Жакоб в фильме "Вилла "Каприз" (S) (16+)
1.10 ПОДКАСТ.ЛАБ (16+)
Суббота, 5 августа
6.00 Телеканал "Доброе утро. Суббота"
9.45 "Слово пастыря" (0+)
10.00, 12.00 Новости
10.10 К 100-летию Валентины Леонтьевой. "Объяснение в любви" (12+)
11.05 "Поехали!" (12+)
12.15 День Анатолия Папанова. "Надо просто любить и верить" (12+)
13.15"Приходите завтра..."
15.10 Анатолий Папанов: "Ну, погоди!" (0+)
16.00 "Холодное лето пятьдесят третьего..." (16+)
18.00 Вечерние новости (с субтитрами)
18.20 "Поле чудес". Тридцать лучших (16+)
19.55 Премьера. "Кто хочет стать миллионером?" (12+)
21.00 "Время"
21.35 "Сегодня вечером" (16+)
23.30 "Эвита" (12+)
2.00 ПОДКАСТ.ЛАБ (16+)
Воскресенье, 6 августа
6.00, 10.00, 12.00 Новости
6.10 ПОДКАСТ.ЛАБ (16+)
6.55 "Играй, гармонь любимая!" (S) (12+)
7.40 "Часовой". Специальный выпуск ко Дню Воздушно-десантных войск (12+)
8.10 "Здоровье" (16+)
9.20 "Мечталлион". Национальная Лотерея (12+)
9.40 "Непутевые заметки" с Дм. Крыловым (12+)
10.10 "Жизнь других" (12+)
11.05 "Повара на колесах"
12.15 День десантника."Часовой".Специальный выпуск (12+)
12.45 "Вяземский десант. Боевое крещение" (16+)
13.40 "В зоне особого внимания" (12+)
15.30 "Ответный ход" (12+)
17.05 День Воздушно-десантных войск. Премьера. Специальный репортаж. "Герои. Десант на линии огня" (16+)
18.00 Вечерние новости (с субтитрами)
19.00 "Три аккорда" (16+)
21.00 "Время"
22.35 "Серебряный волк" (16+)
23.35 ПОДКАСТ.ЛАБ (16+)

Россия

Понедельник, 31 июля
5.00, 9.30 "Утро России".
9.00, 14.30, 21.05 Вести. Местное время.
9.55 "О самом главном". Ток-шоу. (12+).
11.00, 14.00, 16.00, 20.00 Вести.
11.30, 17.30 "60 минут". Ток-шоу. (12+).
14.55 "Годунов". (16+).
16.30 "Малахов". (16+).
21.20 "Ловец снов". (12+).
23.15 "Вечер с Владимиром Соловьёвым". (12+).
2.15 "Рая знает всё!". (12+).
3.55 "Семейный детектив". (16+).
Вторник, 1 августа
5.00, 9.30 "Утро России".
9.00, 14.30, 21.05 Вести. Местное время.
9.55 "О самом главном". Ток-шоу. (12+).
11.00, 14.00, 16.00, 20.00 Вести.
11.30, 17.30 "60 минут". Ток-шоу. (12+).
14.55 "Годунов". (16+).
16.30 "Малахов". (16+).
21.20 "Ловец снов". (12+).
23.15 "Вечер с Владимиром Соловьёвым". (12+).
2.05 "Рая знает всё!". (12+).
3.45 "Семейный детектив". (16+).
Среда, 2 августа
5.00, 9.30 "Утро России".
9.00, 14.30, 21.05 Вести. Местное время.
9.55 "О самом главном". Ток-шоу. (12+).
11.00, 14.00, 16.00, 20.00 Вести.
11.30, 17.30 "60 минут". Ток-шоу. (12+).
14.55 "Годунов". (16+).
16.30 "Малахов". (16+).
21.20 "Ловец снов". (12+).
23.15 "Вечер с Владимиром Соловьёвым". (12+).
2.05 "Рая знает всё!". (12+).
3.45 "Семейный детектив". (16+).
Четверг, 3 августа
5.00, 9.30 "Утро России".
9.00, 14.30, 21.05 Вести. Местное время.
9.55 "О самом главном". Ток-шоу. (12+).
11.00, 14.00, 16.00, 20.00 Вести.
11.30, 17.30 "60 минут". Ток-шоу. (12+).
14.55 "Годунов". (16+).
16.30 "Прямой эфир". (16+).
21.20 "Ловец снов". (12+).
23.15 "Вечер с Владимиром Соловьёвым". (12+).
2.05 "Рая знает всё!". (12+).
3.45"Семейный детектив". (12+).
Пятница, 4 августа
5.00, 9.30 "Утро России".
9.00, 14.40, 21.15 Вести. Местное время.
9.55 "О самом главном". Ток-шоу. (12+).
11.00, 14.00, 16.00, 20.00 Вести.
11.30, 17.30 "60 минут". Ток-шоу. (12+).
15.05 "Странная война". (16+).
16.30 "Прямой эфир". (16+).
21.30 "Удивительные люди. Лучшее". (12+).
23.55 "Родные души". (12+).
1.35 "Рая знает всё!". (12+).
3.20 "Блестящей жизни лепесток". (12+).
Суббота, 5 августа
5.00 "Утро России. Суббота".
8.00 Вести. Местное время.
8.20 Местное время. Суббота.
8.35 "По секрету всему свету".
9.00 "Формула еды". (12+).
9.25 "Пятеро на одного".
10.10 "Сто к одному". Телеигра.
11.00, 17.00, 20.00 Вести.
11.55"Цыганское счастье" (12+).
15.05 Премьера. "Петросянншоу". (16+).
17.50 "Привет, Андрей!" Вечернее шоу Андрея Малахова. (12+).
21.00"Воспитательница"(12+)
1.05 "Валькины несчастья".
4.20"Отель для Золушки".
Воскресенье, 6 августа
6.10, 2.50 "Соседи по разводу".
8.00 Местное время. Воскресенье.
8.35 "Когда все дома с Тимуром Кизяковым".
9.25 "Утренняя почта с Николаем Басковым".
10.10 "Сто к одному". Телеигра.
11.00, 17.00, 20.00 Вести.
11.55 "Цыганское счастье"
15.05 Премьера. "Петросянншоу". (16+).
17.50 "Песни от всей души".
22.00 "Воскресный вечер с Владимиром Соловьёвым". (12+).
1.00 "Адмирал Колчак. Жизнь и смерть за Россию". (12+).

Культура

Понедельник, 31 июля
6.30 "Пешком...". Москва дворцовая.
7.05 "Любовь Соколова. Своя тема". Документальный фильм.
7.50, 15.50 РЕПОРТАЖИ ИЗ БУДУЩЕГО. "Океан надежд".
8.30 "Жизнь и судьба".
8.50 "Лев ушел из дома".
10.00, 12.30, 17.00, 19.30 НОВОСТИ КУЛЬТУРЫ
10.15 "Римлянка".
11.45 "Осовец. Крепость духа".
12.45 МОЯ ЛЮБОВЬ - РОССИЯ! Ведущий Пьер-Кристиан Броше. "К северу от Оймякона".
13.15 85 ЛЕТ РОБЕРТУ СТУРУА. "Легкое сердце живет долго".
13.55 "Забытое ремесло".
14.10 "Святыни Кремля".
14.40 "Личное счастье".
16.30, 2.30 РОМАН В КАМНЕ.
17.15, 1.25 ВЛАДИМИР ФЕДОСЕЕВ И БОЛЬШОЙ СИМФОНИЧЕСКИЙ ОРКЕСТР ИМЕНИ П.И. ЧАЙКОВСКОГО. П.И.Чайковский. Увертюра-фантазия "Ромео и Джульетта". Концерт для скрипки с оркестром.
18.25 СТУПЕНИ ЦИВИЛИЗАЦИИ. "Императрицы Древнего Рима: женщины на вершине власти".
19.45 "Хранитель".
20.45 "Спокойной ночи, малыши!".
21.00 Олег Басилашвили, Евгений Лебедев, Кирилл Лавров в спектакле БДТ им. М.Горького "Дядя Ваня".
23.45 "Спрут - 3".
0.45 "Легкое сердце живет долго. Роберт Стуруа".
Вторник, 1 августа
6.30 "Пешком...". Москва петровская.
7.05 ЛЕГЕНДЫ МИРОВОГО КИНО. Вера Марецкая.
7.35 "Первые в мире".
7.50, 15.50 РЕПОРТАЖИ ИЗ БУДУЩЕГО.
8.30 "Жизнь и судьба".
8.50 "Лев ушел из дома".
10.00, 12.30, 17.00, 19.30 НОВОСТИ КУЛЬТУРЫ
10.15 100 ЛЕТ СО ДНЯ РОЖДЕНИЯ ВАЛЕНТИНЫ ЛЕОНТЬЕВОЙ. XX ВЕК.
11.30 "Спрут - 3".
12.45 МОЯ ЛЮБОВЬ - РОССИЯ! Ведущий Пьер-Кристиан Броше.
13.10 СТУПЕНИ ЦИВИЛИЗАЦИИ.
14.10 "Святыни Кремля".
14.40 "Личное счастье".
16.30 "Князь Потёмкин. Свет и тени". Документальный сериал.
17.15, 1.30 ВЛАДИМИР ФЕДОСЕЕВ И БОЛЬШОЙ СИМФОНИЧЕСКИЙ ОРКЕСТР ИМЕНИ П.И. ЧАЙКОВСКОГО. Д.Шостакович. Симфония №15.
18.10 "Забытое ремесло".
18.25 СТУПЕНИ ЦИВИЛИЗАЦИИ.
19.45 "Космический рейс. Миссия на Марс".
20.45 "Спокойной ночи, малыши!".
21.00 Василий Бочкарев, Евгения Глушенко, Александр Клюквин в спектакле Малого театра "Мнимый больной".
23.20 РОМАН В КАМНЕ.
23.45 "Спрут - 3".
0.45 "Осовец. Крепость духа".
2.15 "Глаза. Тайна зрения".
Среда, 2 августа
6.30 "Пешком...". Москва дворовая.
7.05 ЛЕГЕНДЫ МИРОВОГО КИНО. Лидия Смирнова.
7.35 "Первые в мире".
7.50, 15.50 РЕПОРТАЖИ ИЗ БУДУЩЕГО.
8.30 "Жизнь и судьба".
9.00 "Как мы искали Тишку".
10.00, 12.30, 17.00, 19.30 НОВОСТИ КУЛЬТУРЫ
10.15, 18.10 "Забытое ремесло".
10.35 "Спрут - 3".
12.45 МОЯ ЛЮБОВЬ - РОССИЯ! Ведущий Пьер-Кристиан Броше.
13.10 СТУПЕНИ ЦИВИЛИЗАЦИИ.
14.10 "Святыни Кремля".
14.40 "Личное счастье".
16.30 "Князь Потёмкин. Свет и тени". Документальный сериал.
17.15, 1.20 ВЛАДИМИР ФЕДОСЕЕВ И БОЛЬШОЙ СИМФОНИЧЕСКИЙ ОРКЕСТР ИМЕНИ П.И. ЧАЙКОВСКОГО. П.И.Чайковский. Симфония №4.
18.25 СТУПЕНИ ЦИВИЛИЗАЦИИ.
19.45 "Третий командующий. Иван Затевахин".
20.45 "Спокойной ночи, малыши!".
21.00 Юрий Богатырев, Анастасия Вертинская, Марина Неёлова в спектакле театра "Современник" "Двенадцатая ночь".
23.45 "Спрут - 3".
0.40 "Повелитель гироскопов. Александр Ишлинский".
2.15 "По ту сторону сна".
Четверг, 3 августа
6.30 "Пешком...". Москва Солженицына.
7.05 ЛЕГЕНДЫ МИРОВОГО КИНО. Зоя Федорова.
7.35 "Первые в мире".
7.50, 15.50 РЕПОРТАЖИ ИЗ БУДУЩЕГО.
8.30 "Жизнь и судьба".
8.50 "Камила".
10.00, 12.30, 17.00, 19.30 НОВОСТИ КУЛЬТУРЫ
10.15 РОМАН В КАМНЕ.
10.50, 23.45 "Спрут - 4".
12.45 МОЯ ЛЮБОВЬ - РОССИЯ!
13.10 СТУПЕНИ ЦИВИЛИЗАЦИИ.
14.10 "Святыни Кремля".
14.40 "Личное счастье".
16.30 "Князь Потёмкин. Свет и тени". Документальный сериал.
17.15 ВЛАДИМИР ФЕДОСЕЕВ И БОЛЬШОЙ СИМФОНИЧЕСКИЙ ОРКЕСТР ИМЕНИ П.И. ЧАЙКОВСКОГО. И.Брамс. Симфония №4.
18.00 100 ЛЕТ СО ДНЯ РОЖДЕНИЯ ВАДИМА КОРОСТЫЛЕВА. ОСТРОВА.
18.40 СТУПЕНИ ЦИВИЛИЗАЦИИ.
19.45 ДЕНЬ ПАМЯТИ АЛЕКСАНДРА СОЛЖЕНИЦЫНА.
20.45 "Спокойной ночи, малыши!".
21.00 Евгений Миронов, Авангард Леонтьев, Игорь Золотовицкий в спектакле МХАТ им. А.П.Чехова "№13".
23.05 "Кинескоп" с Петром Шепотинником.
1.20 ВЛАДИМИР ФЕДОСЕЕВ И БОЛЬШОЙ СИМФОНИЧЕСКИЙ ОРКЕСТР ИМЕНИ П.И. ЧАЙКОВСКОГО
Пятница, 4 августа
6.30 "Пешком...". Ростов Великий.
7.05 ЛЕГЕНДЫ МИРОВОГО КИНО. Вера Холодная.
7.35 "Первые в мире".
7.50, 15.50 РЕПОРТАЖИ ИЗ БУДУЩЕГО.
8.30 "Жизнь и судьба".
8.50 "Камила".
10.00, 12.30, 17.00, 19.30 НОВОСТИ КУЛЬТУРЫ
10.15 РОМАН В КАМНЕ.
10.50, 23.50 "Спрут - 4".
12.45 МОЯ ЛЮБОВЬ - РОССИЯ!
13.15 СТУПЕНИ ЦИВИЛИЗАЦИИ.
14.10 "Святыни Кремля".
14.40 "Личное счастье".
16.30 "Князь Потёмкин. Свет и тени". Документальный сериал.
17.15 ВЛАДИМИР ФЕДОСЕЕВ И БОЛЬШОЙ СИМФОНИЧЕСКИЙ ОРКЕСТР ИМЕНИ П.И. ЧАЙКОВСКОГО.
18.45 "Повелитель гироскопов. Александр Ишлинский".
19.45 "Смехоностальгия".
20.15 К 75-ЛЕТИЮ ВЯЧЕСЛАВА ГОРДЕЕВА. ЛИНИЯ ЖИЗНИ.
21.10 КИНО О КИНО. "Цирк".
21.50 "Цирк".
23.20 РОМАН В КАМНЕ.
1.30 ИСКАТЕЛИ.
2.15 Мультфильмы для взрос
Суббота, 5 августа
6.30"Библейский сюжет".
7.05 Мультфильмы.
8.00 "Цирк".
9.30 "Классная тема!".
10.00, 19.30 НОВОСТИ КУЛЬТУРЫ
10.15 ТАЙНЫ СТАРОГО ЧЕРДАКА.
10.45 К 100-ЛЕТИЮ СО ДНЯ РОЖДЕНИЯ ВАДИМА КОРОСТЫЛЕВА. ОСТРОВА.
11.20 "Здравствуйте, все!".
13.30 НЕИЗВЕСТНЫЕ МАРШРУТЫ РОССИИ.
14.10, 1.35 "Серенгети".
15.05 БОЛЬШОЙ БАЛЕТ.
17.10 РОМАН В КАМНЕ.
17.40 ИЛЛЮЗИОН.
19.45 "Эстрада, которую нельзя забыть". Фильм 4-й.
20.30 "Гонки по вертикали".
23.50 РОМАН В КАМНЕ.
0.20 "Первая перчатка".
2.30 Мультфильмы для взрослых.
Воскресенье, 6 августа
6.30 Мультфильмы.
7.25 "Повод".
9.35, 0.40 ДИАЛОГИ О ЖИВОТНЫХ.
10.15 ТАЙНЫ СТАРОГО ЧЕРДАКА.
10.45 К 100-ЛЕТИЮ СО ДНЯ РОЖДЕНИЯ ВАДИМА КОРОСТЫЛЕВА.
11.20 "Душа Пирата".
12.45 ЧЕЛОВЕЧЕСКИЙ ФАКТОР. "Сельский блогер".
13.15 СТРАНА ПТИЦ.
14.00 "Игра в бисер" с Игорем Волгиным.
14.40 О.Уайльд. "Портрет Дориана Грея".
17.10 "Дороги Анатолия Новикова". Документальный фильм.
18.00 "Нам дороги эти позабыть нельзя...".
19.30 НОВОСТИ КУЛЬТУРЫ
19.45 "Время для размышлений".
20.55 ШЕДЕВРЫ МИРОВОГО МУЗЫКАЛЬНОГО ТЕАТРА. Н.Римский-Корсаков.
23.00 "Как вам это понравится".
1.25 ИСКАТЕЛИ.
2.10 Мультфильмы для взрослых.повара...".

Пятый канал

Понедельник, 31 июля
5.00, 9.00, 13.00, 17.30 "Известия" (16+).
5.35 "Спецотряд Шторм" (16+)
8.20 "Убить дважды". (16+)
13.30 "Морские дьяволы-3." (12+)
18.00 "След" (16+) Сериал (Россия).
22.20 "Свои-4" (16+)
0.00 "Известия. Итоговый выпуск" (16+).
0.30 "Свои-4" (16+)
2.05 "След" (16+)
3.20 "Прокурорская проверка" (16+)
Вторник, 1 августа
5.00, 9.00, 13.00, 17.30 "Известия" (16+).
5.30 "Практикант". (16+)
9.55 "Немедленное реагирование". (16+)
13.30 "Морские дьяволы-3" (12+)
18.00 "След" (16+)
22.20 "Свои-4" (16+)
0.00 "Известия. Итоговый выпуск" (16+).
0.30 "Свои-4" (16+)
1.55 "След" (16+)
3.10 "Прокурорская проверка" 16+
Среда, 2 августа
5.00, 9.00, 13.00, 17.30 "Известия" (16+).
5.35 "Немедленное реагирование". (16+)
13.30 "Морские дьяволы-3" (12+)
18.00 "След" (16+)
22.20 "Свои-4" (16+)
0.00 "Известия. Итоговый выпуск" (16+).
0.30 "Свои-4" (16+)
1.55 "След" (16+)
3.10 "Прокурорская проверка
Четверг, 3 августа
5.00, 9.00, 13.00, 17.30 "Известия" (16+).
5.25 "Черные кошки". (16+)
13.30 "Морские дьяволы-3" 12+
18.00 "След" (16+)
22.20 "Свои-4" (16+)
0.00 "Известия. Итоговый выпуск" (16+).
0.30 "Свои-4" (16+)
1.55 "След" (16+)
3.10 "Прокурорская проверка." 16+
Пятница, 4 августа
5.00, 9.00, 13.00, 17.30 "Известия" (16+).
5.40 "Черные кошки" (16+)
10.20 "Крепкая броня". (16+)
18.00 "След" (16+)
23.10 Премьера. "Светская хроника" (16+)
0.15 Премьера. "Они потрясли мир" (12+)
4.15 "Условный мент-3" (16+)
Суббота, 5 августа
5.00 "Условный мент-3" (16+)
18.00 "След" (16+)
22.30 Премьера. "Лицемеры" (16+)
1.45 "Светская хроника" (16+)
2.35 "Прокурорская проверка" (16+)
Воскресенье, 6 августа
5.00 "Прокурорская проверка
6.05, 1.55 "Барсы". (16+)
9.30 "Батальон" (16+)
13.40 "Пустыня". (16+)
18.00 "След" (16+)
0.05 "Каменская" (16+)

ТНТ

Понедельник, 31 июля
7.00 "Однажды в России. Спецдайджесты-2023" (16+).
9.00, 9.30, 10.00, 11.00, 12.00, 13.00, 14.00, 15.00, 16.00, 17.00, 18.30 "Однажды в России" (16+).
19.30 "ПРОСТО МИХАЛЫЧ" (16+).
22.00 "ОБЛАСТИ ТЬМЫ" (16+).
0.05 "ТЕНЬ. ВЗЯТЬ ГОРДЕЯ" (16+).
2.00 "Импровизация. Команды" (16+).
3.40 Шоу "Студия "Союз" (16+).
5.15 "Импровизация" (16+).
Вторник, 1 августа
7.00 "Однажды в России. Спецдайджесты-2023" (16+).
13.30 "УНИВЕР. НОВАЯ ОБЩАГА" (16+).
15.30, 16.30, 17.30, 18.30 "Однажды в России" (16+).
19.30 "ПРОСТО МИХАЛЫЧ"

ПРОГРАММА ТЕЛЕВИДЕНИЯ 31 июля - 6 августа

(В ТЕЧЕНИЕ НЕДЕЛИ В ПРОГРАММЕ ВОЗМОЖНЫ ИЗМЕНЕНИЯ) ИЮЛЯ

ТНТ

(16+).
21.00 "КОЛОТУШКА" (16+).
22.35 "СКАЙЛАЙН-3" (16+).
0.55 "ЖЕЛЕЗНОЕ НЕБО-2" (16+).
2.25 "Импровизация. Команды" (16+).
4.00 Шоу "Студия "Союз" (16+).
5.40 "Импровизация" (16+).

Четверг, 3 августа
7.00 "Однажды в России. Спецдайджесты-2023" (16+).
9.00 "УНИВЕР. НОВАЯ ОБЩАГА" (16+).
15.30, 16.30, 17.30, 18.30 "Однажды в России" (16+).
19.30 "ПРОСТО МИХАЛЫЧ" (16+).
21.00 "КОЛОТУШКА" (16+).
22.35 "ПУТЬ ВОИНА" (16+).
0.35 "СКАЙЛАЙН-3" (16+).
1.35 "Импровизация. Команды" (18+).
3.10 Шоу "Студия "Союз" (16+).
4.45 "Импровизация" (16+).

Пятница, 4 августа
7.00 "Однажды в России. Спецдайджесты-2023" (16+).
9.00 "САШАТАНЯ" (16+).
17.00, 18.00, 19.00 "Женский стендап" (16+).
20.00 "Комеди Клаб" (16+).
23.00 "Галустян плюс" (16+).
1.00 "Импровизация. Команды" - "Финал" ((18+))
3.05 Шоу "Студия "Союз" (16+).
4.40 "Импровизация" (16+).

Суббота, 5 августа
7.00 "Однажды в России. Спецдайджесты-2023" (16+).
9.00 "Экстрасенсы. Битва сильнейших" (16+).
12.00 "Битва экстрасенсов" (16+).
18.00 "Экстрасенсы. Битва сильнейших" (16+).
21.00 "Музыкальная интуиция" (16+).
23.00 "Женский Стендап" (18+).
0.00 "Выжить в Дубае" (16+).
1.55 "Импровизация. Команды. Дайджест" (18+).
3.30 Шоу "Студия "Союз" (16+).
5.10 "Импровизация" (16+).

Воскресенье, 6 августа
7.00 "Однажды в России. Спецдайджесты-2023" (16+).
10.00 "Битва экстрасенсов" (16+).
19.00 "Выжить в Дубае" (16+).
21.00 "Шоу Воли" (16+).
22.10 "КРАСНАЯ ШАПОЧКА" (6+).
0.20 "Я тебе не верю" (16+).
2.10 "Импровизация. Команды" (16+).
3.45 Шоу "Студия "Союз" (16+).
5.20, 6.05 "Импровизация" (16+).
3.55 Шоу "Студия "Союз" (16+).

Матч-ТВ

Понедельник, 31 июля
7.05, 14.05, 4.40 Все на Матч! Прямой эфир.
7.50 Футбол.
8.20 Регби.
9.50 Новости (0+).
9.55 Чемпионат мира по водным видам спорта.
11.30 "География спорта. Таджикистан" (12+).
12.00 "Шёлковый путь. Новейшая история". (12+).
13.00, 21.20 "Кто кого?" (12+).
13.30 "Всё о главном" (12+).
14.00, 19.50, 21.50, 5.25 Новости.
16.30, 19.30 Специальный репортаж (12+).
16.50 Футбол.
19.00 "Спортивный век" (12+).
19.55 "Есть тема!" Прямой эфир.
21.55 Футбол.
22.50 "Громко" Прямой эфир.
23.55 Футбол.
5.30 Дартс.

Вторник, 1 августа
7.00, 14.05, 22.25, 1.35, 4.30 Все на Матч! Прямой эфир.
7.45 Футбол.
8.15 "Вы это видели" (12+).
8.55 Футбол.
11.00 Пляжный волейбол.
13.00, 21.20 "Кто кого?" (12+).
13.30 "Наши иностранцы" (12+).
14.00, 19.50, 21.50, 1.30, 5.25 Новости.
16.30, 19.30 Специальный репортаж (12+).
16.50 Футбол.
19.00 "Спортивный век" (12+).
19.55 "Есть тема!" Прямой эфир.
21.55 "География спорта. Белоруссия" (12+).
23.15 Смешанные единоборства. UFC.
0.30 Футбол.
5.30 Дартс.

Среда, 2 августа
7.00, 14.05, 22.25, 1.35, 4.30 Все на Матч! Прямой эфир.
7.45 Футбол.
8.15 "Шинная борьба".
10.10 Новости (0+).
10.15 Триатлон.
11.30 Гольф.
13.00, 21.20 "Кто кого?" (12+).
13.30 "География спорта. Белоруссия" (12+).
14.00, 19.50, 21.50, 1.30, 5.40 Новости.
16.30, 19.30 Специальный репортаж (12+).
16.50 Футбол.
19.00 "Спортивный век" (12+).
19.55 "Есть тема!" Прямой эфир.
21.55 "Магия большого спорта" (12+).
23.15 Футбол.
5.45 "Спарринг" (16+).

Четверг, 3 августа
7.45 Футбол.
8.15 "Шинная борьба".
10.10 Новости (0+).
10.15 Триатлон.
11.30 Дартс.
13.00, 21.20 "Кто кого?" (12+).
13.30 Футбол.
14.00, 19.50, 21.50, 1.30, 5.40 Новости.
14.05, 0.45, 4.45 Все на Матч! Прямой эфир.
17.00, 19.30, 2.05 Специальный репортаж (12+).
17.20 "История Хуана Мануэля Фанхио".
18.30 Автоспорт.
19.00 "Спортивный век" (12+).
19.55 "Есть тема!" Прямой эфир.
21.55 Лёгкая атлетика.
1.35 "География спорта. Белоруссия" (12+).
2.25 Хоккей.
5.45 Наши в UFC (16+).

Пятница, 4 августа
7.45 Футбол.
8.15 "Шинная борьба".
10.10 Новости (0+).
10.15 Триатлон. (0+).
11.30 Дартс. (0+).
13.00, 21.20 "Кто кого?" (12+).
13.30 "Третий тайм" (12+).
14.00, 19.50, 21.50, 5.40 Новости.
14.05, 21.55, 2.10, 4.45 Все на Матч! Прямой эфир.
17.00 "Небесная грация" (0+).
17.20 "История Хуана Мануэля Фанхио".
18.30 Автоспорт.
19.00 "Спортивный век" (12+).
19.30 "Лица страны. Сергей Ломанов" (12+).
19.55 "Есть тема!" Прямой эфир.
22.30 Смешанные единоборства. One FC.
0.30 Лёгкая атлетика.
2.25 Хоккей.
5.45 Профессиональный бокс.

Суббота, 5 августа
7.45, 14.05, 21.15, 0.00, 5.15 Все на Матч! Прямой эфир.
8.45 "Шинная борьба". (16+).
9.55 Новости (0+).
10.00, 13.00 Смешанные единоборства. One FC.
14.00 Новости.
17.00 "Спарринг".
18.55 Хоккей.
21.25 Лёгкая атлетика.
0.15 Футбол.
2.30 Футбол.

Воскресенье, 6 августа
6.15 Гольф. Чемпионат России (0+).
7.25 Футбол. Чемпионат Бразилии. "Интернасьонал" - "Коринтианс". Прямая трансляция.
9.35, 9.35 Футбол. Чемпионат мира. Женщины. Обзор (0+).
10.05, 10.05 Новости (0+).
10.10, 10.10 Велоспорт. Чемпионат мира. Трансляция из Шотландии (0+).
11.00, 13.00 Смешанные единоборства. UFC. Кори Сэндхаген против Роба Фонта. Прямая трансляция из США.
14.00 Новости.
14.05, 22.40, 1.15, 7.05 Все на Матч! Прямой эфир.
17.00 "Паоло Росси. Чемпион и мечтатель". Документальный фильм (12+).
18.55 Регби. PARI Чемпионат России. "Стрела" (Казань) - "Динамо" (Москва). Прямая трансляция.
20.55 Лёгкая атлетика. ПСБ Чемпионат России. Прямая трансляция из Челябинска.
22.55 Хоккей. Лига Ставок Sochi Hockey Open. ХК "Сочи" - СКА (Санкт-Петербург). Прямая трансляция из Сочи.
1.30 Футбол. МИР Российская Премьер-Лига. "Зенит" (Санкт-Петербург) - "Динамо" (Москва). Прямая трансляция.
4.00 После футбола с Георгием Черданцевым.
4.55 Футбол. Чемпионат Бразилии. "Сан-Паулу" - "Атлетико Минейро". Прямая трансляция.
7.25 Футбол. Чемпионат Бразилии. "Крузейро" - "Ботафого". Прямая трансляция.
11.00 Регби. PARI Чемпионат России. "Слава" (Москва) - "Локомотив-Пенза" (0+).

НТВ

Понедельник, 31 июля
5.00 Сериал "УЛИЦЫ РАЗБИТЫХ ФОНАРЕЙ" (12+).
6.30 "Утро. Самое лучшее" (16+).
8.00, 10.00, 13.00, 16.00, 19.00, 23.35 "Сегодня".
8.25, 10.35 Сериал "ЛЕСНИК" (16+).
13.25 "Чрезвычайное происшествие".
14.00 Сериал "СКОРАЯ ПОМОЩЬ" (16+).
16.45 Премьера. Сериал "ЗИМОРОДОК"(16+).
20.00, 0.00 Детектив "МЕНТОВСКИЕ ВОЙНЫ" (16+).
0.20 "Основано на реальных событиях". "Яд для банкира" (16+).
1.15 Детективный сериал "ДИКИЙ" (16+).
4.25 "АГЕНТСТВО СКРЫТЫХ КАМЕР" (16+). До 21:55.

Вторник, 1 августа
4.55 Сериал "УЛИЦЫ РАЗБИТЫХ ФОНАРЕЙ" (12+).
6.30 "Утро. Самое лучшее" (16+).
8.00, 10.00, 13.00, 16.00, 19.00, 23.35 "Сегодня".
8.25, 10.35 Сериал "ЛЕСНИК" (16+).
13.25 "Чрезвычайное происшествие".
14.00 Сериал "СКОРАЯ ПОМОЩЬ" (16+).
16.45 Премьера. Сериал "ЗИМОРОДОК" (16+).
20.00, 0.00 Детектив "МЕНТОВСКИЕ ВОЙНЫ" (16+).
0.20 "Основано на реальных событиях". "Яд для банкира" (16+).
1.05 Детективный сериал "ДИКИЙ" (16+).
4.05 "Герои "Ментовских войн" (16+).

Среда, 2 августа
4.45 Сериал "УЛИЦЫ РАЗБИТЫХ ФОНАРЕЙ" (12+).
6.30 "Утро. Самое лучшее" (16+).
8.00, 10.00, 13.00, 16.00, 19.00, 23.35 "Сегодня".
8.25, 10.35 Сериал "ЛЕСНИК. СВОЯ ЗЕМЛЯ" (16+).
13.25 "Чрезвычайное происшествие".
14.00 Сериал "СКОРАЯ ПОМОЩЬ" (16+).
16.45 Премьера. Сериал "ЗИМОРОДОК" (16+).
20.00, 0.00 Детектив "МЕНТОВСКИЕ ВОЙНЫ"
0.20 "Основано на реальных событиях". "Яд для банкира" (16+).
1.10 Детективный сериал "ДИКИЙ" (16+).

Четверг, 3 августа
4.55 Сериал "УЛИЦЫ РАЗБИТЫХ ФОНАРЕЙ" (12+).
6.30 "Утро. Самое лучшее" (16+).
8.00, 10.00, 13.00, 16.00, 19.00, 23.35 "Сегодня".
8.25, 10.35 Сериал "ЛЕСНИК. СВОЯ ЗЕМЛЯ" (16+).
13.25 "Чрезвычайное происшествие".
14.00 Сериал "СКОРАЯ ПОМОЩЬ" (16+).
16.45 Премьера. Сериал "ЗИМОРОДОК" (16+).
20.00, 0.00 Детектив "МЕНТОВСКИЕ ВОЙНЫ" (16+).
0.20 "Основано на реальных событиях". "Яд для банкира" (16+).
1.05 Детективный сериал "ДИКИЙ" (16+).
4.15 "АГЕНТСТВО СКРЫТЫХ КАМЕР" (16+).

Пятница, 4 августа
4.45 Сериал "УЛИЦЫ РАЗБИТЫХ ФОНАРЕЙ" (12+).
6.30 "Утро. Самое лучшее" (16+).
8.00, 10.00, 13.00, 16.00, 19.00 "Сегодня".
8.25, 10.35 Сериал "ЛЕСНИК. СВОЯ ЗЕМЛЯ" (16+).
13.25 "Чрезвычайное происшествие".
14.00 Сериал "СКОРАЯ ПОМОЩЬ" (16+).
16.45 Премьера. Сериал "ЗИМОРОДОК" (16+).
20.00 Детектив "МЕНТОВСКИЕ ВОЙНЫ" (16+).
0.00 "Авторитеты" (16+).
1.00 "Инфощит" (16+).
1.30 "Голос великой эпохи" (12+).
2.20 Детективный сериал "ДИКИЙ"/ (16+).

Суббота, 5 августа
5.20 Сериал "УЛИЦЫ РАЗБИТЫХ ФОНАРЕЙ" (12+).
8.00, 10.00, 16.00, 19.00 "Сегодня".
8.25 "Поедем, поедим!" (16+).
9.25 "Едим дома" (0+).
10.20 "Главная дорога" (16+).
11.00 "Живая еда" с Сергеем Малозёмовым (12+).
12.00 "Квартирный вопрос" (0+).
13.00 "Секрет на миллион". Ирина Лачина (16+).
15.00 "Своя игра" (0+).
16.20 "Следствие вели..." (16+).
19.25 Дмитрий Быковский в остросюжетном фильме "ПРОСТО ДЖЕКСОН" (16+).
21.15 Остросюжетный фильм "МЕНТОВСКИЕ ВОЙНЫ. ЭПИЛОГ" (16+).
23.20 "Маска" (12+).
2.20 "Дачный ответ" (0+).
3.05 Детективный сериал "ДИКИЙ" (16+).
4.35 "АГЕНТСТВО СКРЫТЫХ КАМЕР" (16+).

Воскресенье, 6 августа
5.05 Сериал "УЛИЦЫ РАЗБИТЫХ ФОНАРЕЙ" (12+).
8.00, 10.00, 16.00, 19.00 "Сегодня".
8.20 "У нас выигрывают!" Лотерейное шоу (12+).
10.20 "Первая передача" (16+).
11.00 "Чудо техники" (12+).
11.55 "Дачный ответ" (0+).
13.00 "НашПотребНадзор" (16+).
14.00 "Однажды..." (16+).
15.00 "Своя игра" (0+).
16.20 "Следствие вели..." (16+).
19.45 Владимир Епифанцев в остросюжетном фильме "ЧЁРНЫЙ ПЁС-2" (16+).
23.55 "Маска". Финал (12+).
3.55 Детективный сериал "ДИКИЙ" (16+).

ТВЦ

Понедельник, 31 июля
6.00 "Настроение".
8.20, 17.40, 0.30 "Петровка, 38". (16+).
8.35 "Отличница". Детектив. (12+).
10.35 "Людмила Иванова. Не унывай!" Документальный фильм. (16+).
11.30, 14.30, 17.50, 22.00, 0.00 События.
11.45 "Частный детектив Татьяна Иванова. Дорогая моя служанка". Сериал. (12+).
13.40, 5.20 "Мой герой. Мария Миронова". (12+).
14.45 Город новостей.
15.00, 3.10 "Анатомия убийства. Скелет в шкафу". Детектив. 1-я и 2-я серии. (12+).
17.00 "Фактор БЕZ опасности". (16+).
18.05 "Марлен". Детектив. (16+).
22.35 "10 самых... Звёзды с "изюминкой". (16+).
23.05 "Знак качества". (16+).
0.45 "Грязные тайны первых леди". Документальный фильм. (16+).
1.25 "Звёзды против хирургов". Документальный фильм. (16+).
2.05 "Шестидневная война. Косыгин и Джонсон: неудачное свидание". Документальный фильм. (12+).
2.45 "Осторожно, мошенники!" (16+).
4.45 "Актёрские драмы. Красота как приговор". Документальный фильм. (12+).

Вторник, 1 августа
6.00 "Настроение".
8.20, 0.30 "Петровка, 38". (16+).
8.35 "Отличница". Детектив. (12+).
10.35 "Ольга Остроумова. Не все слезы фальшивые". Документальный фильм. (16+).
11.30, 14.30, 17.50, 22.00 События.
11.50 "Частный детектив Татьяна Иванова. Дольче вита по-русски". Сериал. (12+).
13.40, 5.20 "Мой герой. Павел Астахов". (12+).
14.50 Город новостей.
15.00, 3.15 "Анатомия убийства. Скелет в шкафу". Детектив. 3-я и 4-я серии. (12+).
16.55 "Прощание. Жанна Фриске". (16+).
18.05 "Марлен". Детектив. (16+).
22.35 "10 самых... Заложники одной роли". (16+).
23.05 "90-е. Уроки пластики". (16+).
0.00 События. 25-й час.
0.45 "Приговор. Михаил Ефремов". (16+).
1.25 "Хроники московского быта. Страшная сказка". (16+).
2.10 "Герои и жертвы холодной войны". Фильм 1-й. (12+).
2.50 "Осторожно, мошенники!" (16+).
4.45 "Любовь Орлова. Двуликая и великая". Документальный фильм. (16+).
5.55 Перерыв в вещании

Среда, 2 августа
6.00 "Настроение".
8.15, 0.30 "Петровка, 38". (16+).
8.35 "Отличница". Детектив. (12+).
10.35 "Владимир Конкин. Искушение славой". Документальный фильм. (16+).
11.30, 14.30, 17.50, 22.00 События.
11.50 "Частный детектив Татьяна Иванова. Бес в ребро". Сериал. (12+).
13.40, 5.20 "Мой герой. Маргарита Суханкина". (12+).
14.50 Город новостей.
15.00, 3.15 "Анатомия убийства. Убийственная справедливость". Детектив.1-я и 2-я серии. (12+).
16.55 "Прощание. Павел Смеян". (16+).
18.05 "Марлен". Детектив. (16+).
22.35 "10 самых... Заложники одной роли". (16+).
23.05 "Хроники московского быта. Разврат и шпионы". (12+).
0.00 События. 25-й час.
0.45 "Карибский узел". Документальный фильм. (16+).
1.25 "Знак качества". (16+).
2.10 "Герои и жертвы холодной войны". Фильм 2-й. (12+).
2.50 "Осторожно, мошенники!" (16+).
4.50 "Олег Ефремов. Последнее признание". Документальный фильм. (12+).

Четверг, 3 августа
6.00 "Настроение".
8.15, 0.30 "Петровка, 38". (16+).
8.35 "Отличница". Детектив. (12+).
10.35 "Николай Ерёменко. Загнать себя в тупик". Документальный фильм. (16+).
11.30, 14.30, 17.50, 22.00 События.
11.50 "Частный детектив Татьяна Иванова. Живем только раз". Сериал. (12+).
13.40, 5.20 "Мой герой. Дарья Юрская". (12+).
14.50 Город новостей.
15.00, 3.15 "Анатомия убийства. Убийственная справедливость". Детектив. 3-я и 4-я серии. (12+).
16.55 "Прощание. Игорь Кириллов". (16+).
18.05 "Марлен". Детектив. (16+).
22.35 "10 самых... Позор в интернете". (16+).
23.05 "Актёрские драмы. Ревнивцы". Документальный фильм. (16+).
0.00 События. 25-й час.
0.45 "90-е. Деньги исчезают в полночь". (16+).
1.30 "Любимцы вождя". Документальный фильм. (16+).
2.10 "Герои и жертвы холодной войны". Фильм 3-й. (12+).
2.50 "Осторожно, мошенники!" (16+).
4.50 "Москва резиновая". (16+).
5.55 Перерыв в вещании

Пятница, 4 августа
6.00 "Настроение".
8.10, 3.10 "Петровка, 38". (16+).
8.25 "Одна ложь на двоих". Художественный фильм. (12+).
11.30, 14.30, 17.50 События.
11.50 "Одна ложь на двоих". Продолжение фильма. (12+).
12.35 Детективы Татьяны Устиновой. "Персональный ангел". 1-я и 2-я серии. (12+).
14.50 Город новостей.
15.05 "Персональный ангел". Детектив. 3-я и 4-я серии. (12+).
16.55 "Актёрские драмы. Обманутые жёны". Документальный фильм. (16+).
18.10 "Марлен". Детектив. (16+).
22.15 "Хорошие песни". (12+).
23.35 "Я объявляю вам войну". Художественный фильм. (12+).
1.00 "Николай Ерёменко. Загнать себя в тупик". Документальный фильм. (16+).
1.45 "Старшая жена". Художественный фильм. (12+).
3.25 "Ночной патруль". Детектив. (12+).
5.00 "Актёрские судьбы. Людмила Марченко и Валентин Зубков". Документальный фильм. (16+).

Суббота, 5 августа
5.30 "Кружева". Художественный фильм. (12+).
7.10 "Православная энциклопедия". (6+).
7.35 "Святые и близкие. Матрона Московская". Документальный фильм. (16+).
8.15 "Мой любимый призрак". Художественный фильм. (12+).
10.15 "Евдокия". Художественный фильм. (0+).
11.30, 14.30, 22.00 События.
11.45 "Евдокия". Продолжение фильма. (0+).
12.40 "Я объявляю вам войну". Художественный фильм. (12+).
14.45 "Один на всех". Художественный фильм. (12+).
18.25 "Никогда не разговаривай с незнакомками". Детектив. (12+).
22.15 "Дряхлая власть". Документальный фильм. (16+).
23.05 "90-е. Ликвидация шайтанов". (16+).
23.50 "Хроники московского быта. Конец воровского закона". (12+).
0.30 "Приговор. "Орехи". (16+).
1.15 "Прощание. Жанна Фриске". (16+).
1.55 "Прощание. Павел Смеян". (16+).
2.35 "Прощание. Игорь Кириллов". (16+).
3.15 "10 самых... Позор в интернете". (16+).
3.45 "10 самых... Заложники одной роли". (16+).
4.10 "10 самых... Звездные браки-ошибки". (16+).
4.35 "10 самых... Звёзды с "изюминкой". (16+).
5.00 "Петровка, 38". (16+).
5.15 "Актёрские драмы. Обманутые жёны". Документальный фильм. (16+).
5.55 Перерыв в вещании

Воскресенье, 6 августа
6.00 "Евдокия". Художественный фильм. (0+).
7.40 "Старшая жена". Художественный фильм. (12+).
9.30 "Белое платье". Художественный фильм. (16+).
11.30, 14.30, 0.40 События.
11.45 "Ночной патруль". Детектив. (12+).
13.50 "Москва резиновая". (16+).
14.45 "Смешите меня семеро". Юмористический концерт. (16+).
15.50 "Кружева". Художественный фильм. (12+).
17.50 "Не в деньгах счастье". Художественный фильм. (12+).
21.25 "Не в деньгах счастье-2". Художественный фильм. (12+).
0.55 "Петровка, 38". (16+).
1.05 "Персональный ангел". Детектив. (12+).
4.00 "Любимцы вождя". Документальный фильм (16+).
4.40 "Людмила Иванова. Не унывай!" Документальный фильм. (16+).
5.20 "Битва за наследство". Документальный фильм. (16+).

СТВ
КРУПНЕЙШИЙ В РОССИИ
АГРЕГАТОР ТЕЛЕПРОГРАММ

НАНИ ХЭСЭДИН НЮРУВХЭ БИТХЭ

№325

Из книги Гудана Е.П. «Амурские люди» Мангунча (Амурские люди) Перевод на ульчский язык Дечули Светланы Петровны

Чауха ходихани

Дулу сила бедуни ум мингга дыйи тунда ананду мун странангупу даи анава анарахани, бата бадусалва манадухати мун сэгдэ чаухасални нат бин бадуни! Дабдиха! Дабдиха!

Хавлэ, ти нгэлэпсули чауха ходихани! Нисэли чупал бати нэхэти, барачумари мурахати: "Ура! Ура!" - панин яи, панин сонгги, панин де деи наманси. Мун гасанчангупу чаухаду валиханди панин мэнти дидум кэвэти, нати бучити Пэрхи бадуни кандуми мэн Родинаи, панин мэнти дидухэ, энучу, пуйэсэлчу. Мун Дулэхэдупу манду мучадуни, сиса чауха нисэлни сорхати мандусалди, дапичами нат навани, мунти хукчучэми-чек бичити. Сиса милитаризмани кусунчу бичини. Пэрхиди Дулэхити долбо инэнги дичити поездасали олбуми танкисалва, артиллериясалва. Сэгдэ чауха нисэлни сорулухати сиса чаухасалдини, мун чауха нисэлни дабдихати сисасалва. Дуэл инэнги дава бедуни ум мингга хуйу танггу дыйи тунда анадуни битхэду нурхэти Актва чауха ходихамбати Сисади. Дуэл Баки Вэки чауха ходихани, Сиса Квантунскай чаухавани мун сэгдэ чауха нисэлни чупал манадухати, тисали дабдара нгэнухэти мэн бати. Эркэдини мэнти дидухэти уйу дэрэдэхэ гасанчасали, чаухаду валиханди. Пэрхиди дидухэти актундуа Беник Николай Константинович гучи Тыхта Алексей Иванович, Вальдю Сокси Иванович, тисали чупал Берлинва исихэти, Рейхстаг падирадуни нурхэти мэн халаи, таванчи-дэ дидухэти дуи актундуа Крыловыхсали. Мэнти дидум кэвэти, бучити чаухаду, Кронштадтдату бучини намуди Балтийскай флотнгги Чида Алексей Иванович, пиктэн пиктэни сагди Юкургунгива. Венаду бучини разведчик Псиврун Григорий Николаевич. Уйунди айаканди дидухэти сисасалди валиха мун гасанчасали: Вычкан Алексей Афанасьевич, Пудан Иван Афанасьевич, актундуасали Лынкины, актунд?уасали Кистан гучи Паян, Загузов Иван, Кондаков Григорий, Ермоленко Алексей, Гохта Семён, Гурка Таяк.

Чида Фёдор Иванович гучи Чунсун Николай Михайлович валихати сисасалди, нати бичити намудисали Тихоокеанскай флотадуни, тисали пунгнэдухэти сиса чауха нисэлвэни Дулэхи Йададди, Курильскай бачасалдини. Ти д?унисэлду бухэти чаухаду капитанва илий рангавани. Калмвочасали Великай Отечественнай чаухадуни валихати хори дакпу нисэли.

Тисали гэбуни тес да?и бичини нявдяндусали долони, титам тисали нантити ичэдэхэти анггман очом-дэ. Чаухади дидухэ нисэлвэ нявдандусали таунчити мэргэсэлвэ мэч-дэ. Чауха ходихандини, тиду валиха нисэли мэнти уйу дидурэ, дэнгсулухэти типэк би нисэлди гэсэ: хагдусалва андуй, бути сугдатава, буядаха хадусалва такунаси, бэйчингдэмдэ дуйси токпачи тахати. Эмдэ, Николайва Чунгсунвэ хэрсихэти райком партиябани. "Хайдуй хэрситну?" - муручихэни нани. Д?улуй секретарь райкома Чунгсуна ичэрэ вэнчини:

-Би долдихамби, си чаухаду тес улэ валихамбаси, си тиду ихэси Коммунистическай партиябани?

- И! - вэндухэни Чунсун.

- Си, эси хайва тичиси? - пансихани секретарь.

- Би элэктрик осии мэн гасандуи - вэндухэни Чунсун.

- Си татучучисэ Высшай партийнай школадуни? Буэ гэлипу нявдя сичэу кадрысалва, тихалав! - вэнчини дулуй секретарь. Николай ти тихалахани, тара ти нгэнэхэни татучингдами Бури Высшай партийнай школатини. Тива татучуми ходаха, мэнти дидухэни дэнгсинггдэдуми. Тенчаду нан очини инструктор райкома партиядуни. Нан тес улэ дэнгсихэни, идума партийнай конференциядуни Чунсунва нисэли нусихэти дуэл секретарьди райком партиядуни. Дэнгсуку нандуни малху бичини, тахандэ нан корпихани Калмвобани пуликтэми, мэнти дидурэ бэлэчихэни энбии, гурэй эрунду нан угдади бутангдачихани, сугдатава вари пурэнду холтова унуруди, амтасуми дэпти, талава тали ти апидяхани. Эмдэ, Чунсун дидухэни Калмвоти бутангдами, тара мэнди дапахани мэн нэвуи Чунэрва, бачабан угдади хангдахати, адулва тулэхэти, тургэн даурава андухэти, тавава ивандара, чайва пуйюхэти, хуйсэи агбумбура, д?эпулухэти. Тиду Чунсун пансихэни мэн нэвуи:

- Си эси нада классва ходиха, хайва тичиси?

- Би татучингдичии педагогическай институтбани, би ны битэхэвэ сайчии, хайвадэ-хум утиличичии! - вэндухэни Чунер. Делан инэнги нати адулива адулмасучаха, сугдатасалва тес ваха, тива гадум нгэнухэти мэнти. Чунсун нгэнухэни Тенчабани дэнгсунггдэдуми. Силчи бени эл исихэни, энин пиктэи татучингдабани бэлихэни, хадусалвани ум холдоксама чемоданти нэктэхэ, хуйсэдуни бухэ, тара ти увэнчини пароходбани Бурбани нгэнэбдэни. Бурвэ исихэ, общежитиева бакуха, хэрэ бипэ вступительнайсали экзаменысалва улэнди бухэ, татучулухани институтду. Тиду нан ачалихани ум луча нявдякавани, ти нявдяка гэлбуни Степан Дмитриенко, нан Савинскайнча, дуни тисали эмэдулухэти, гэсэ татучунгдаси, гэсэ дэпти, гэсэ хайкидэ-хум пуликти тахати. Ти эрунду, ти институтду татучухани Мыник. Бурду татучулуханди Мыник дулэси хондэ-дэм мутэм кэвэни луча дэпултэвэни. Столовайду эмдэ-эмдэ унуруди бичити сугдатава, тиду мук нан няр дэкпини. Эл, мангга талава дондуми базарбан нгэнэрэ уйава гадара, тива тали бичини. Ти синэдумдэ Мыник хавлэ татихани луча дэпултэтини. Нан ум комнатаду бий экэсэлди тес эмэдуми бичини. Мыник Мария, ти гэлбусэхэти лучадами, нан улэ татучахани институтду, малху дангсасалва таунчини. Нан десилни экэсэли улэси бичити, хон Мария алдачукусалва алдачивани, мэн удэи, мэн нисэлии. Мария татучухани филологическай факультетадуни, тива ходупи нан татучини пурулвэ луча хэсэвэни, луча литературывани. Нан муручихэни мэн доло, хон ачи мун гилэми хэсэвэни пурули онгбит гуни. Мэн гилэми хэсэвэни энгдэ пурули онгбобдати, пурулвэ татучуво гилэмдэми урчулумдэти, титами нуруво дангсасалва гилэмдэми. Мария татучуми институтва ходихани, дипломва бакаха, нандуни бухэти направлениева дэнгсинггдэмдэни Тахтинскай районти. Чунер Таксами гучи Степан Дмитриенко гэсэ ходихати институтва татучуми. Чунерва хэрсихэти крайисполкомти, нати бухэти направлениева татучубдани, нан ти татучунгдами нгэнэхэни Ленинградбани. Степан Дмитриенког дэл дидухэни мэн районти дэнгсингдэдуми.

(продолжение следует)

Заповедное Приамурье

Нарушитель на территории заказника "Удыль"

Государственные инспекторы охраны окружающей среды задержали нарушителя на территории заказника "Удыль" - подконтрольной территории Комсомольского филиала ФГБУ "Заповедное Приамурье".

Подъезжая к реке Силка на служебном катере, госинспекторы заметили в кустах снегоболотоход и его владельца. При мужчине находился охотничий карабин ОП СКС, который он добровольно сдал сотрудникам охраны. По факту нарушения был составлен административный протокол. Изъятое оружие сотрудники Комсомольского заповедника передали в полицию.

Напоминаем, что в заказнике "Удыль" запрещается промышленная, спортивная и любительская охота и рыболовство, нахождение на территории с оружием и орудиями лова, а также проезд наземного и водного транспорта без согласования с руководством Комсомольского заповедника.

КОМСОМОЛЬСКИЙ ФГБУ "ЗАПОВЕДНОЕ ПРИАМУРЬЕ"

Уважаемые воины-десантники, военнослужащие запаса, ветераны! Поздравляем вас с Днем Воздушно-десантных войск России!

2 августа вся страна с большим уважением и признательностью чествует воинов-десантников - людей мужественных, самоотверженных, для которых воинский долг и кодекс чести стоят превыше всего.

У воздушно-десантных войск России славные традиции и богатая история, а служба в крылатой пехоте всегда была сложным и ответственным делом и считалась почетной. Бойцы ее подразделений всегда были сильны несгибаемым характером, сплоченностью и взаимовыручкой. И сегодня перед ВДВ стоят серьезные задачи по защите нашей Родины. Уверены, воины-десантники всегда будут вносить весомый вклад в укрепление обороноспособности и национальной безопасности нашей страны.

Искренне желаем вам в первую очередь мира и спокойствия на Земле, чтобы известную всем доблесть десантников никогда не приходилось доказывать в бою! С праздником вас! Здоровья и счастья вам и вашим близким! А воздушно-десантным войскам - успехов в боевой учебе, и чтобы количество прыжков всегда было равно количеству удачных приземлений!

ИВАЩУК Ф.В., ГЛАВА УЛЬЧСКОГО МУНИЦИПАЛЬНОГО РАЙОНА
МИХАЙЛОВА С.А.ПРЕДСЕДАТЕЛЬ СОБРАНИЯ ДЕПУТАТОВ УЛЬЧСКОГО МУНИЦИПАЛЬНОГО РАЙОНА

Новости СФР

До 1 августа работодатели могут подать заявление на компенсацию расходов по охране труда

До 1 августа работодатели могут подать заявление* на компенсацию расходов по охране труда. Сделать это можно через портал "Госуслуги" или в клиентской службе СФР.

После получения положительного решения работодатели могут приступать к реализации запланированных мероприятий. Первоначальные расходы работодатели осуществляют самостоятельно, а в последующем получают компенсацию из бюджета Отделения в пределах согласованной суммы. Возмещению подлежат расходы только текущего года.

В 2022 году Отделение СФР возместило 630 работодателям расходы за мероприятия по профилактике и сокращению производственного травматизма и профессиональных заболеваний. Общий размер компенсации составил свыше 339,5 миллиона рублей. За счет этих средств 11 246 жителей Хабаровского края и ЕАО, занятых на работах с вредными и опасными производственными факторами, прошли обязательные регулярные медицинские осмотры. Кроме того, работодатели получили компенсации за санаторно-курортное лечение 690 работников предпенсионного и пенсионного возраста; проведение специальной оценки условий труда 5 468 рабочих мест, приобретение для сотрудников свыше 1 миллиона средств индивидуальной защиты и 488 аптечек

Напомним, за какие предупредительные мер работодатель может получить компенсацию за счет страховых взносов:

- приобретение специальной одежды, обуви и других средств индивидуальной защиты для работников вредных производств;
- приобретение аптечек для оказания первой помощи;
-проведение специальной оценки условий труда;
- проведение обязательных регулярных медицинских осмотров (обследований) работников и т.д.

Событие

50 - летний юбилей сельского Дома культуры с. Солонцы

16 июля 2023 года сельский Дом культуры с. Солонцы отметил свой 50-летний Юбилей.

Праздничная программа состояла из торжественной части, на которой глава Солнцовского сельского поселения Светлана Левочко вручила благодарственные письма отличившимся работникам культуры.

Директор сельского Дома культуры с. Солонцы, Екатерина Микишина, вручила благодарственные письма спонсорам, оказывавшим финансовую помощь в организации и проведении мероприятий, проводимых Домом культуры.

Вниманию жителей была представлена и презентация «Полувековая история клуба», концертная программа «Ода родному клубу», в которой приняли участие: НКХТ «Амурские росы», ансамбль «Раздолье», дуэт «Мажорики», дуэт «Карагод», группа «Кнопочки», а также солисты Жмакина Вера, Ткачева Варвара, Фанаскова Милана и гостья из г. Кисловодск Светлана Гудкина.

Работники сельского клуба каждый праздник радуют жителей села творческими номерами, активно участуют и в мероприятиях районного уровня. Не раз мы видели их творческие постановки на сцене районного Дома культуры.

Желаем участникам новых идей, а - клубу творческих успехов, развития и процветания!

НАШ КОРР.

Бурение скважин на воду: ремонт и обслуживание, договор, гарантия, рассрочка. Тел.: 8-984-174-98-01.

О конкурсе на замещение вакантной должности муниципальной службы главного специалиста по финансовым вопросам администрации Ульчского муниципального района Хабаровского края

Конкурс состоится в 16.00 час. 18 августа 2023 г. в здании администрации сельского поселения «Село Булава» Ульчского муниципального района в кабинете главы сельского поселения.

Условия конкурса: наличие профильного образования без предъявления требований к стажу муниципальной службы.

Общие квалификационные требования к профессиональным навыкам, необходимым для замещения должности муниципальной службы, размещены на официальном сайте администрации СП «Село Булава.

Конкурс проводится в форме конкурса документов и собеседования.

Перечень документов: размещен на официальном сайте администрации СП «Село Булава».

Проект трудового договора (контракта) размещен на сайте администрации сельского поселения https://ulchiadm.khabkrai.ru.

Прием документов **ежедневно с 9 часов до 17 часов,** выходной день суббота, воскресенье. **Последний день приема документов 17 августа 2023 г.** Контактный телефон 8(42151)55303.

УВАЖАЕМЫЕ ЖИТЕЛИ УЛЬЧСКОГО РАЙОНА!

В целях консолидации усилий по поддержке жителей и уроженцев Ульчского района, принимающих участие в специальной военной операции, а также их семей, в администрации Ульчского муниципального района сформирован Оперативный штаб при главе района.

Решением Оперативного штаба поддержана инициатива руководства района, районного Совета ветеранов и Ассоциации коренных малочисленных народов Севера об открытии специального счета по сбору средств для оказания помощи жителям и уроженцам Ульчского района, принимающим участие в специальной военной операции.

Просим Вас поддержать общественную инициативу и перечислить для оказания помощи возможную для Вас сумму денежных средств на расчетный счет:

Наименование: Районная общественная организация "Ассоциация коренных малочисленных народов Севера Ульчского района"

ИНН 2719001215 КПП 271901001

Расчетный счет 40703810900001000035

ПАО "МТС-Банк"

Корреспондентский счет 30101810600000000232,

БИК 044525232, ОКТМО 08650401

Назначение платежа: добровольное пожертвование для оказания помощи участникам СВО.

На собранные средства будет оперативно закупаться необходимое оборудование и передаваться напрямую участникам специальной военной операции (имеются налаженные каналы связи), данное распределение будет обсуждаться и утверждаться в ходе заседаний Оперативного штаба. Отчет о собранных средствах будет доводиться до общественности и размещаться в районных СМИ.

Перевести средства можно и через QR-код:

Аттестат о среднем образовании А №260188, выданный 25.06.1992 г. Де-Кастринской средней школой на имя Лавреновой Светланы Леонидовны, в связи с утерей считать недействительным.

Продолжается подписка на районную газету "Амурский маяк" на 2023 год. Подписку можно оформить в редакции газеты "Амурский Маяк" по адресу: село Богородское, улица 30 лет Победы, 56. Телефон: 5-17-69. Так же подписаться на газету можно у почтальона.

ЛЮКС
Перевозка пассажиров
ЕЖЕДНЕВНО!
с.Богородское-г.Хабаровск или г.Комсомольск-на-Амуре и обратно

м/а «Хайс» бизнес класса
TV в салоне
Доставка до адреса
Билеты
8 (924) 307-12-78; 8 (984) 292-12-78; 8 (962) 228-12-78

Подписывайтесь на страницу Амурского маяка в

одноклассники

ok.ru/amurskymayakulchi

Генеральная прокуратура приняла решение о запрете соцсети Instagram в России, в связи с данным решением актуальные новости района и края можно получить на Telegram канале газеты «Амурский маяк»:

https://t.me/amurskymayak

МБУ"Редакция газеты"Амурский маяк"

@amurskymayak

ОТКРОЙТЕ КАМЕРОЙ VK

ПОДПИСАТЬСЯ

ТАКСИ "ДВ РЕГИОН"
ПАССАЖИРСКИЕ ПЕРЕВОЗКИ ПО ВСЕМУ УЛЬЧСКОМУ РАЙОНУ.
Билеты, опытные водители, комфортабельные автобусы.
с. Богородское - г. Хабаровск
Тел.: 8-909-800-70-10;

Работает касса в кафе "ДОЛИНА РОЗ" с.Богородское

Учредители (соучредители): Администрация Ульчского муниципального района Хабаровского края, Комитет по информационной политике и массовым коммуникациям Правительства Хабаровского края.
Газета зарегистрирована Управлением Федеральной службы по надзору в сфере связи, информационных технологий и массовых коммуникаций по Дальневосточному федеральному округу.
Свидетельство о регистрации СМИ ПИ № ТУ27-00688 от 28.02.2019 г. Подписной индекс: 54541

Главный редактор Дизиктант Л.Ю. 5-13-56
Корреспондент, корректор, приём объявлений 5-14-80
Системный администратор 5-15-54
6+
Компьютерная верстка Telegram: amurskymayak
Заказ № 29
Тираж 1000

Бухгалтерия тел. 5-17-69

Адрес редакции, издателя: 682400, с. Богородское, Ульчский район, Хабаровский край, ул. 30 лет Победы, д. 56. Факс: 8(42151)5-17-69, E-mail: gazeta@bgr.kht.ru

Мнения авторов публикаций могут не совпадать с точкой зрения редакции

Газета отпечатана ООО Издательский Дом «Гранд экспресс» г. Хабаровск Уссурийский бульвар 9, корпус А