+ СКАНВОРД И ГОРОСКОП НА СЛЕДУЮЩУЮ НЕДЕЛЮ

Общественно-политическая газета

Рабочее слово

Газета Верхнебуреинского района
Хабаровского края
Издается с 7 февраля 1941 года

6+

ТВ ПРОГРАММА
с 20 по 26 июля

Четверг 23 июля 2020 года

№29 (10143)

Читайте в свежем номере:

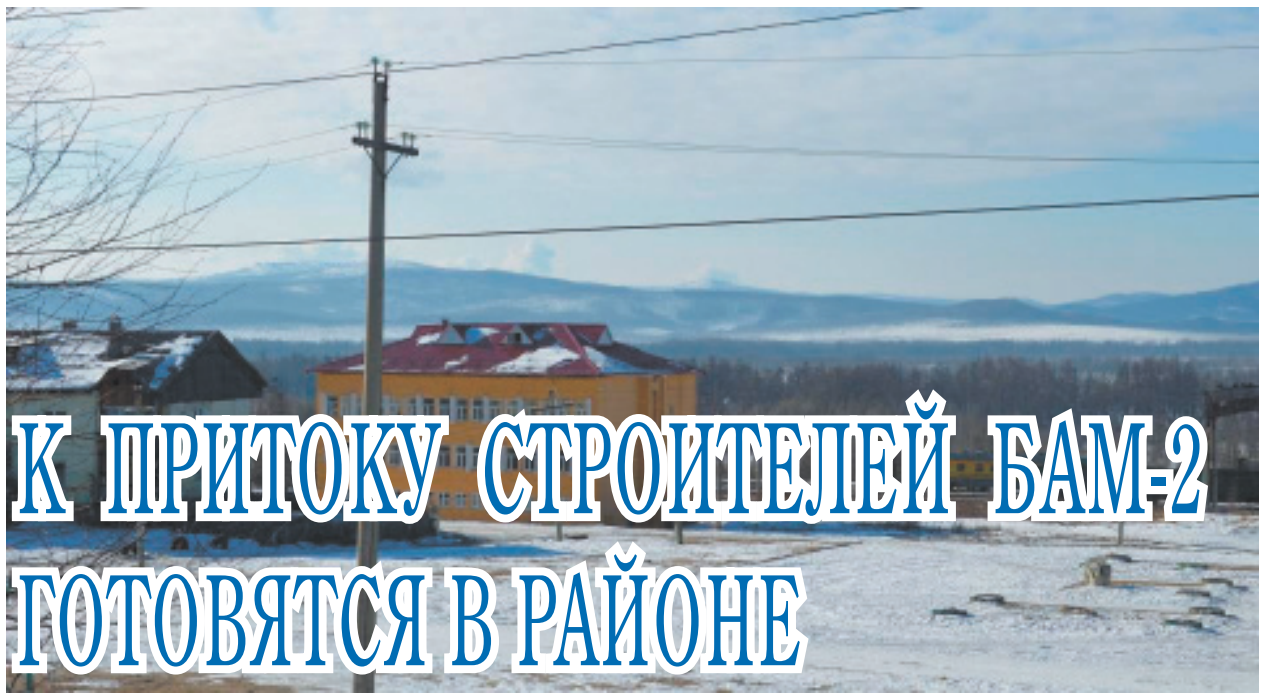

К ПРИТОКУ СТРОИТЕЛЕЙ БАМ-2 ГОТОВЯТСЯ В РАЙОНЕ

У ШКОЛЬНОЙ ГАЗЕТЫ ЕСТЬ БУДУЩЕЕ

СОТРУДНИКИ ПОЛИЦИИ ИЗЪЯЛИ ПАРТИЮ КОНТРАФАКТНОЙ ПРОДУКЦИИ ОБЩЕЙ СТОИМОСТЬЮ ПОРЯДКА 320 ТЫСЯЧ РУБЛЕЙ

#СТОПКОРОНАВИРУС.РФ

МИХАИЛ ДЕГТЯРЁВ ОБОЗНАЧИЛ ПРИОРИТЕТЫ В РАБОТЕ ПРАВИТЕЛЬСТВА КРАЯ

Врио губернатора Хабаровского края приступил к исполнению своих обязанностей. На встрече с членами регионального правительства, руководителями силовых структур, фракциями политических пратий Михаил Дегтярёв обозначил основные приоритеты в работе исполнительной власти.

- Глава государства доверил мне очень серьёзный пост, назначив врио губернатора Хабаровского края. Я с большим уважением отношусь к выбору жителей региона, который они сделали на прошедших губернаторских выборах, а также в ходе выборов депутатов. Сегодня федеральный центр услышал и учел мнение избирателей, направив меня на работу в Хабаровский край. Наша главная задача - труд на благо людей. Это неоспоримый приоритет как для меня, так и для всех членов правительства региона, депутатов, - отметил Михаил Дегтярёв.

Среди первоочередных задач врио губернатора назвал реализацию приоритетных национальных проектов, подготовку к отопительному сезону. Михаил Дегтярёв также обозначил ряд других направлений в экономике и социальной сфере.

- Нам всем нужно объединиться в решении социальных задач и проблем, которые волнуют людей. Важно, чтобы зарплаты вовремя выплачивались, жители своевременно получали причитающиеся социальные гарантии и льготы. И, учитывая серьезные риски распространения коронавируса, особое внимание мы должны уделить охране здоровья жителей края, - подчеркнул Михаил Дегтярёв.

Врио губернатора также поблагодарил сотрудников правительства региона, руководителей силовых структур и федеральных органов власти за сохранение стабильной ситуации в регионе в последние дни.

В ходе встречи слово также было предоставлено министру здравоохранения края Александру Витько, который доложил о текущей ситуации по противодействию распространению коронавирусной инфекции в регионе.

Пресс-служба губернатора и Правительства Хабаровского края

События

К ПРИТОКУ СТРОИТЕЛЕЙ БАМ-2 ГОТОВЯТСЯ В РАЙОНЕ

Мобильные поселки развернут в Алонке и Этыркэне Верхнебуреинского района. В следующем году здесь примут военных, которых привлекут к строительству БАМ-2.

- На территории Верхнебуреинского района будет осуществляться масштабный проект, поэтому ожидаем приток людей. В этом году мы подготовим две площадки под мобильные поселки, уже весной здесь должен начаться монтаж «городков», подключение к сетям, водоснабжению, - **говорит глава района Алексей Маслов.**

Ожидается, что каждое такое «поселение» сможет принять около 300-350 человек. Уже в следующем году, когда позволят природные особенности (сойдет снег, установится температура), начнется обустройство земельного полотна с последующей укладкой второго пути БАМа. Рассчитан этот масштабный проект до 2026 года.

Напомним, ранее сообщалось, что нехватка строителей – главная проблема работ по ускоренному расширению БАМа, тогда же решался вопрос о создании железнодорожных бригад.

РАЗВИВАТЬ ТУРИЗМ НАМЕРЕНЫ В ВЕРХНЕБУРЕИНСКОМ РАЙОНЕ

Создать туристическую базу на берегу Буреи планируют в Верхнебуреинском районе. Как уточнили в его администрации, район готов включиться в программу по развитию внутреннего туристического кластера.

Расположиться база может в Усть- Ургале на участке в 5 га, однако, для начала необходимо создать проект будущего туристического объекта. Проектировщики на место уже выезжали. К слову, до Чегдомына отсюда около 45 км пути.

По словам местных жителей, территория довольно живописная, поэтому будущее базы может быть довольно перспективным.

- Здесь, на берегу Буреи очень красиво, неспроста место ежегодно привлекает жителей района, - **говорит и.о. главы сельского поселения с. Усть-Ургал Михаил Бородин.** *– Там уже находится одна база отдыха «Березка» - место популярное, чтобы сюда попасть, люди записываются заранее. А оборудованная неподалеку турбаза станет еще одной точкой притяжения. Кстати, идея создать у Буреи нечто подобное в администрации была уже давно, надеюсь, что сейчас появились реальные возможности воплотить задуманное, возможно, для этого потребуется помощь инвестора.*

ИА «Хабаровский край сегодня»

Примите поздравления

25 июля - День работников торговли

Уважаемые работники торговли, общественного питания Верхнебуреинского района! Поздравляем вас с профессиональным праздником – Днем работников торговли!

Невозможно представить жизнь современного человека без предприятий торговли, общественного питания, с работой которых мы сталкиваемся ежедневно. Сфера торговли является одной из важнейших отраслей экономики района, показателем благосостояния общества, уровня жизни людей.

С каждым годом улучшаются культура и качество обслуживания покупателей, расширяется ассортимент промышленных и продовольственных товаров, сеть магазинов и кафе. Даже сейчас, в непростых экономических условиях, в условиях карантинных ограничений, которые серьезно отразились на вашей отрасли, вы не стоите на месте, движетесь вперёд, изучая спрос и потребности современного покупателя, предлагаете интересные торговые предложения, создавая дополнительные удобства для своих клиентов.

Ваш профессионализм и истинное трудолюбие, вера в успех и настойчивость в достижении поставленных целей служат залогом устойчивого развития потребительского рынка района.

Всем, кто занят в сфере торговли и общественного питания, желаем счастья, крепкого здоровья, активных продаж улыбок благодарных покупателей и глубокого удовлетворения от работы!

Глава района Алексей МАСЛОВ
Председатеть Собрания депутатов
С.Н. КАСИМОВ

* * *

Уважаемые работники торговли и общественного питания Хабаровского края!

Поздравляем вас с профессиональным праздником!

Сфера вашей работы имеет огромное значение для развития экономики края. Она создает более 16 процентов валового регионального продукта, обеспечивает треть объема налоговых поступлений в бюджет и рост числа новых рабочих мест.

В отрасли трудятся более 140 тысяч человек – это каждый пятый работающий в регионе. Вы помогаете решать одну из важных социальных задач: снабжаете жителей края товарами, продуктами, услугами и создаете условия для комфортной жизни в крае.

В последние годы потребительский рынок активно развивается. Предприятия старого формата меняются на современные с широким комплексом услуг, открываются супермаркеты, торговые центры, специализированные магазины, расширяется ассортимент товаров и повышается культура обслуживания.

Но этот год стал для вас серьезным испытанием, особенно для предприятий торговли непродовольственными товарами и общественного питания, которые вынуждены на время ограничить свою деятельность. Все мы понимаем, что это необходимые меры для сдерживания распространения опасного вируса.

Сегодня наша задача – создать условия, чтобы предприниматели как можно скорее возобновили деятельность, сохранили коллективы и бизнес. Надеемся, что совместными усилиями мы сможем преодолеть все трудности и вернуться к привычному темпу работы.

Благодарим вас за нелегкий и нужный всем нам труд, за понимание и ответственный подход к работе!

Желаем новых ярких идей в бизнесе, крепкого здоровья, стабильности и благополучия! С праздником!

Правительство Хабаровского края

Прокуратура разъясняет

ОТВЕТСТВЕННОСТЬ ЗА НАРУШЕНИЕ УСТАНОВЛЕННОГО ПОРЯДКА ОРГАНИЗАЦИИ ЛИБО ПРОВЕДЕНИЯ СОБРАНИЯ, МИТИНГА, ДЕМОНСТРАЦИИ, ШЕСТВИЯ ИЛИ ПИКЕТИРОВАНИЯ

Статьей 31 Конституцией Российской Федерации предусмотрено право граждан Российской Федерации собираться мирно, без оружия, проводить собрания, митинги и демонстрации, шествия и пикетирование. На обеспечение реализации установленного Конституцией Российской Федерации права граждан Российской Федерации собираться мирно, без оружия, проводить собрания, митинги, демонстрации, шествия и пикетирования направлен Федеральный закон от 19.06.2004 № 54-ФЗ «О собраниях, митингах, демонстрациях, шествиях и пикетированиях» (далее – ФЗ № 54).

В статье 7 ФЗ № 54 закреплено, что организатор публичного мероприятия обязан в письменной форме подать в орган исполнительной власти субъекта Российской Федерации или орган местного самоуправления уведомление о проведении публичного мероприятия в срок не ранее 15 и не позднее 10 дней до дня проведения публичного мероприятия.

Частью 1 статьи 20.2 Кодекса Российской Федерации об административных правонарушениях установлена административная ответственность за нарушение организатором публичного мероприятия установленного порядка организации либо проведения собрания, митинга, демонстрации, шествия или пикетирования, совершение которого влечет наложение административного штрафа на граждан в размере от десяти тысяч до двадцати тысяч рублей или обязательные работы на срок до сорока часов; на должностных лиц - от пятнадцати тысяч до тридцати тысяч рублей; на юридических лиц - от пятидесяти тысяч до ста тысяч рублей.

Участие граждан в несанкционированных собрании, митинге, демонстрации, шествии или пикетировании, повлекших создание помех функционированию объектов жизнеобеспечения, транспортной или социальной инфраструктуры, связи, движению пешеходов, транспортных средств либо доступу граждан к жилым помещениям или объектам транспортной или социальной инфраструктуры, является административным правонарушением, предусмотренным частью 6.1 статьи 20.2 Кодекса Российской Федерации об административных правонарушениях, и влечет наказание в виде штрафа: для граждан от 10 до 20 тыс. рублей, или обязательных работ на срок до 100 часов. или административного ареста на срок до 15 суток, для должностных лиц от 50 тыс. до 100 тыс рублей, для юридических лиц от 200 тыс. до 300 тыс. рублей.

Вместе с тем, статьей 212.1 Уголовного кодекса Российской Федерации установлена ответственность за неоднократное нарушение установленного порядка организации либо проведения собрания, митинга, демонстрации, шествия или пикетирования в виде штрафа в размере от 600 тыс. до 1 млн рублей или в размере заработной платы или иного дохода осужденного за период от двух до трех лет, либо обязательных работ на срок до 480 часов, либо исправительных работ на срок от одного года до двух лет, либо принудительных работ на срок до пяти лет, либо лишения свободы на тот же срок.

Лента новостей

В ХАБАРОВСКОМ КРАЕ ОЖИДАЮТ ПОДЪЕМ ЗАБОЛЕВАЕМОСТИ КОРОНАВИРУСОМ

Власти Хабаровского края опасаются возможного всплеска заболеваемости после несанкционированных митингов, прошедших в столице края и других населенных пунктах. Ситуацию обсудили на заседании оперативного штаба, прошедшем в правительстве региона. Как подчеркнули представители Роспотребнадзора, последствий массовых скоплений людей можно ожидать в течение следующих недель.

- По статистике один заболевший при контактах в среднем заражает до 6 человек. Соответственно, мы можем ожидать дополнительного прироста случаев заболевания. Рекомендуем системе здравоохранения заранее подготовиться к возможному приему и лечению дополнительных больных, - сообщила главный санитарный врач региона Татьяна Зайцева.

Как отметил министр здравоохранения края Александр Витько, сейчас по региону развернуто 1520 коек при нормативе 658. Но загруженность мест составляет 78,6%. Есть небольшой резерв – примерно еще в 100 коек. Министерство в ближайшие дни проанализирует ситуацию на предмет возможности перепрофилирования под госпиталь еще одного учреждения. В этой связи власти и санитарные службы призывают жителей избегать мест скопления людей, а в повседневной жизни пользоваться масками, перчатками и выдерживать социальную дистанцию в магазинах, подъездах и на улицах.

По оперативным данным, ежедневно в крае добавляются более 100 заболевших коронавирусом. 55 пациентов сейчас находятся в тяжелом состоянии, а 40 подключены к аппаратам искусственной вентиляции легких. Показатель заболеваемости вырос до 403,7 случаев на 100 тысяч населения. Для сравнения, в РФ показатель равен 495, а по ДФО – 367,7. Выросло число заболеваний среди людей старшего возраста от 64 лет. Такая динамика заставляет рассматривать в том числе и вариант возвращения к более жесткому сценарию ограничений. Однако окончательное решение об этом будет приниматься по мере поступления информации в следующие дни.

БЛАГОТВОРИТЕЛЬНАЯ АКЦИЯ «ПОМОГИ СОБРАТЬСЯ В ШКОЛУ» ПРОХОДИТ В КРАЕ

В Хабаровском крае с 1 июля проходит ежегодная благотворительная акция «Помоги собраться в школу». Сбор вещей и канцелярских принадлежностей для детей из малоимущих семей организован во всех муниципальных районах.

Организаторами акции выступают министерство социальной защиты населения края, министерство образования и науки края, а также Хабаровское краевое отделение Российского детского фонда. Главная цель – не допустить неявку детей в образовательные организации по социальным причинам.

Ежегодно помощь оказывают как простые граждане, так и предприниматели. Так в прошлом году общими усилиями были собраны в школу около 14 тыс. детей.

В этом году одежду, обувь, канцелярские принадлежности, школьные портфели принимают до 30 сентября. Пункты сбора организованы в учреждениях соцзащиты населения. Также возможно оказание денежной помощи. Более подробную информацию можно получить по будням с 9.00 до 18.00 по телефону **8 (4212) 32-62-49.**

Пресс-служба Правительства Хабаровского края

Анонс

«Хочу знать перспективу ремонта дома №28 по ул. Пушкина. Почему даже завалинки прекратили делать? Крыша течёт, дом гниёт, погодные условия этому способствуют».

Г.Ф. Бутова

ВАШ ВОПРОС – НАШ ОТВЕТ!
Уважаемый читатель!
Задайте свой вопрос, ответ будет дан в ближайших номерах газеты

ЕСТЬ ВОПРОС?
8-914-206-43-10
sms, WhatsApp

Свои вопросы вы можете присылать на электронную почту Редакции rab-slovo@mail.ru и work077@yandex.ru

Спрашивали? Отвечаем!

ПОЧЕМУ ВЫПЛАТА НА ДЕТЕЙ МОЖЕТ ЗАДЕРЖАТЬСЯ

«Я получила уведомление, что мое заявление на 10 тыс. руб. одобрено. Но прошла уже неделя, а деньги я так и не получила. Что мне делать?»

Татьяна

Отвечает заместитель управляющего ОПФР по Хабаровскому краю Ирина Глазырина: «В этом случае единственно возможный вариант - это неверно указанный Вами в заявлении банковский счёт. Поэтому зачисление не произошло, и банк деньги вернул.

Необходимо представить в Пенсионный фонд правильные реквизиты счета, который открыт на Ваше имя. И мы оперативно переведём пособие. Такой совет всем семьям, кто столкнулся с подобной проблемой. После принятого решения средства переводятся в течение одного-трех рабочих дней. И если кому-то уведомление о положительном решении пришло, а денег на счёте ещё нет, значит, в заявлении была допущена ошибка в банковских реквизитах.

Как правило, специалисты ПФР связываются с заявителями и уточняют реквизиты, но не до всех удаётся дозвониться, кто-то с недоверием относится к таким звонкам с незнакомого номера.

Просим семьи оперативно реагировать, чтобы как можно скорее получить государственную поддержку. Сообщить безопасно корректные сведения можно через онлайн-сервис ПФР **ONLINE.PFRF.RU**

Только не в чате, а заполнив обращение. Есть ещё ряд типичных, но также легко поправимых ошибок с банковскими реквизитами.

- Например, заявление - от имени мамы, а счет указан на имя папы. Напомню, что счет обязательно должен быть на имя заявителя. Если у мамы нет счета в банке, то пусть папа и подаёт заявление.

- Или родители указывают реквизиты кредитной карты, на которую средства не могут быть зачислены.

- Вместо счета получателя в заявлении - корреспондентский счет банка.

Нам важно, чтобы государственная поддержка оперативно дошла до семей, поэтому призываю родителей, столкнувшихся с какими-то проблемами при получении выплат, оперативно реагировать и связываться с нами.

Работают телефоны горячих линий. Не получается дозвониться - пишите на **ONLINE.PFRF.RU** Специалисты фонда работают с каждой семьёй индивидуально».

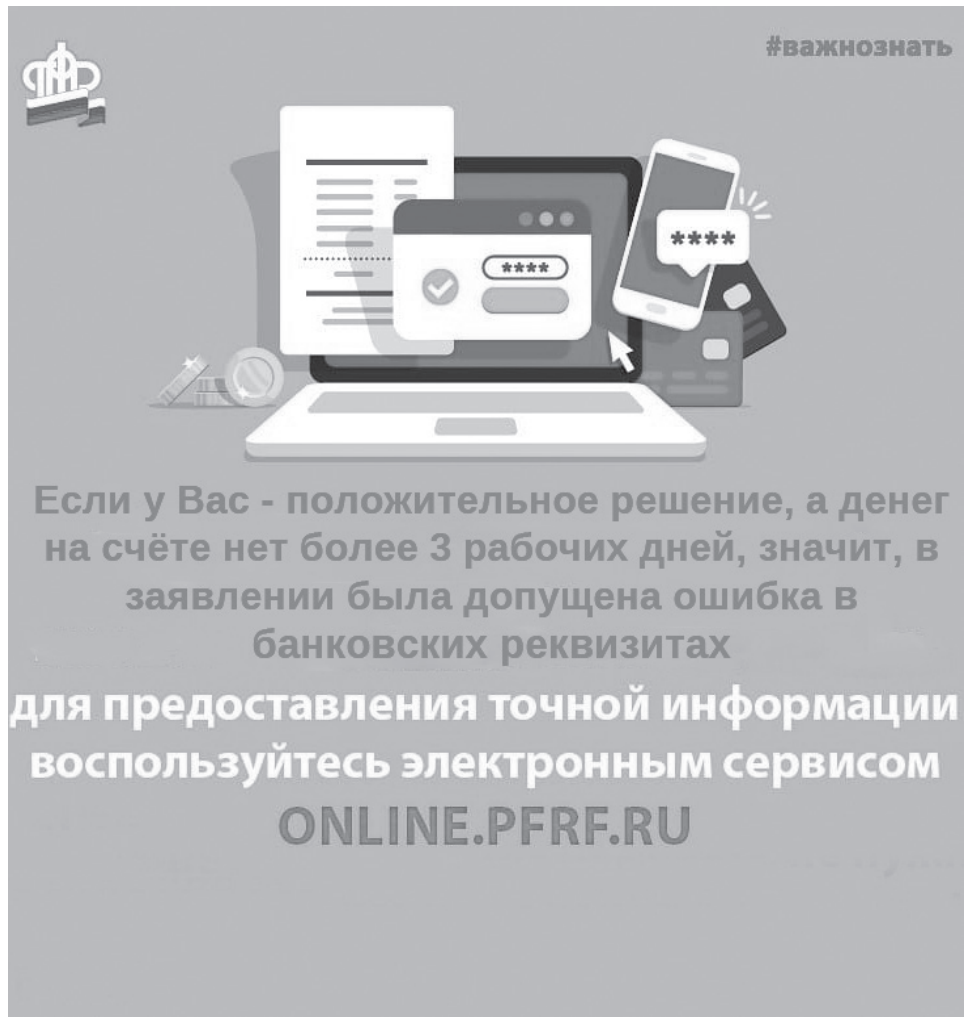

ИХ ПОДВИГ НЕ ПОМЕРКНЕТ

Мы продолжаем публикацию антологии сведений о фронтовиках-ветеранах, их письма, присланные родным с полей битв, яркие эпизоды фронтовой жизни, собранные в книге «Дорогами испытаний и побед». Это издание - памятник поколению фронтовиков Верхнебуреинского района, проявивших чудеса героизма, отваги и беспредельной любви к Родине в битве против фашизма.

ПОПОВ ВИКТОР МИХАЙЛОВИЧ
Ценой жизни

Виктор Михайлович Попов первостроитель ургальских шахт, Почетный шахтер, кавалер ордена Ленина и нагрудного знака «Шахтерская слава» III степени в грозные годы для Родины защищал её от немецко-фашистских захватчиков.

Война захватила комсомольца Виктора Попова в свой жестокий ритм. Отдельная моторизованная разведывательная рота, в которой он служил, испытала горечь поражения и радость побед.

Шел октябрь 1942 года. Фашисты упорно рвались к Волге в район Сталинграда, на всех участках Центрального фронта велись ожесточенные бои. Перед 118-й курсантской бригадой стояла задача: занять и удержать железнодорожный разъезд Дышна и деревню Сутасовку, занятые позиции нужно было удержать, во что бы то ни стало.

... «Сталинград в опасности, мы не должны отступать. Чтобы удержать натиск врага на нашем участке, его необходимо именно сейчас лишить боеприпасов, склады которых, по данным агентурной разведки, находятся южнее деревни Зелегош. Объект сильно укреплен немцами, но любой ценой склады должны быть взорваны. Такая была поставлена боевая задача перед разведчиками».

Виктор с Костей Фатхутдиновым и Василием Пенега отправились на выполнение боевого задания. Днем провели наблюдение, а день выдался ясный, солнечный, и не знали друзья, что для Васи и Кости он будет последним. Разведчики решили пройти между двумя немецкими дзотами. Чтобы отвлечь противника, на правом фланге пулеметная рота завязала перестрелку. Разведчики благополучно миновали передний край, обошли село, дошли до складов. Обследовав обстановку, приступили к выполнению задания. Двух часовых у складов бесшумно сняли. Виктор и Костя, не мешкая, стали закладывать фугасы — дорога каждая секунда. Тем временем Василий, убрал третьего часового. И вот, тишину темной ночи прорезали сильные, оглушительные взрывы. Огненным фонтаном взлетели ввысь склады боеприпасов.

Взрывы и огромное зарево в стороне деревни Зелегош, вызвали на лице комиссара Богословского радостную и в то же время тревожную улыбку: - Молодцы, ребята! Живы ли?

Вася и Костя погибли, тяжело раненого Виктора взрывной волной отбросило в сторону, очнулся он вечером на заходе солнца. Медленно возвращалась память, резкая боль мешала повернуться. «Где же ребята?» Превозмогая боль, Виктор выполз из воронки, но встать, как ни пытался, не мог. Вдалеке светились ракеты «Значит, там передней край, там наши».

Трое суток, часто теряя сознание, полз раненный разведчик. На неподвижного, слабо подающего признаки жизни Виктора, набрели разведчики 135 бригады и вынесли его к своим.

- Эк, как тебя, милок, разукрасили осколки — шесть ран. Ну, ничего, ещё поживешь назло врагам — приговаривал санбатовский врач, а сам озабоченно перевязывал разведчика.

Виктора отправили в госпиталь. Жизнь победила, он вернулся в строй.

Разведка боем. (Из воспоминаний разведчика Виктора Попова).

... «После госпиталя я не поехал в свою часть. Был направлен в распоряжение начальника дивизионной разведки. После беседы он направил меня в отдельную моторизованную разведроту на должность командира взвода. Приняв взвод, я стал готовить личный состав, передавая

свой опыт молодым разведчикам, На учениях большое внимание уделял ведению ночного поиска и разведки боем.

В то время командование фашистской Германии готовило летнее наступление на Орловско-Курском направлении. Фашисты решили взять реванш в ответ на разгром их под Сталинградом. На этот участок фронта они спешно стягивали большое количество живой силы и боевой техники.

Наше командование хотело как можно больше знать о приготовлениях противника. Оно поставило перед разведчиками задачу: взять языка. Наши попытки взять пленного силами разведчиков успеха не имели. Командование дивизии решило провести разведку боем. К проведению этой операции тщательно готовились. В разведке боем участвовал целый батальон, а вместе с ним и наш взвод. Перед нами была поставлена задача, во время боя проникнуть на позиции противника и взять языка. Около деревни Дубки батальон и наш взвод вышли на исходный рубеж для атаки.

В два часа ночи началась артиллерийская обработка переднего края обороны противника. Под прикрытием огня саперы проделали проходы в проволочном заграждении и на минном поле.

Когда проходы были готовы, огонь артиллерии был перенесен в глубь обороны противника, чтобы он не мог быстро подбросить дополнительные силы на участок прорыва.

Под прикрытием арт-огня мы ворвались в ходы сообщения переднего края обороны противника, в траншеях завязался бой. Группа захвата в составе Володи Мельникова, Саши Сороки и Коли Агаркова ворвались в дзот, захватили пленного и мы стали отходить на свои позиции под прикрытием огня артиллеристов и пехоты.

Разведка боем прошла дерзко и стремительно, потери с нашей стороны были незначительны или, как мы тогда выражались: задание командования выполнено «малой кровью».

* * *

ГАНИЧ ВЛАДИМИР СЕРГЕЕВИЧ
Летчик, строитель, художник.

Одесское военно-авиационное училище Владимир Сергеевич закончил перед самой войной. Поэтому школу жизни пришлось познавать на фронтовых дорогах. С первых дней войны был в действующей армии, воевал в составе военно-воздушных сил Черноморского флота.

В 1943 году на границе с Японией был тяжелая обстановка и Владимира Сергеевича, как опытного летчика, перевели на Тихоокеанский флот. Тогда он еще не подозревал, что Дальний Восток для него станет второй Родиной. В память о войне его боевые награды. После контузии карьера летчика для него закончилась.

В мирное время Владимир Сергеевич работал начальником строительно-монтажной колонны, строил железную дорогу Ургал — Тырма — Известковая. Хотел строить дома, чтобы после себя остался след на земле.

С 1962 года Владимир Сергеевич работал директором Чегдомынского кирпичного завода. И было у Владимира Сергеевича духовное увлечение — живопись и его картины появились на выставке в Чегдомынском музее, удивляться пришлось многим жителям поселка. Ведь В.С. Ганича знали как фронтовика и хорошего организатора производства.

Память незабываемых дней, (из воспоминаний Владимира Сергеевича Ганича)

... «Война была суровым испытанием и для меня, и для моих боевых товарищей - летчиков. В поисках цели - когда группой, а когда и в одиночку — улетали за сотни километров от места базирования. И в течение этого многочасового полета под торпедоносцем была только вода.

Но вот цель обнаружена!

Приходилось снижать свою машину до 20-30 метров над поверхностью воды и направлять её в самый центр вражеского конвоя, на окруженный боевыми кораблями противника, огромный транспорт. Навстречу — буря огня, водяные столбы, пулеметные трассы, разрывы снарядов... Секунды нечеловеческого напряжения, сближение с вооруженной до зубов целью на самолете, не имеющем никакой броневой защиты, почти лишенном возможности маневрировать на предельно малой высоте...

Но обнаружить цель — это полдела. Для успеха атаки необходимы были точные данные: о курсе корабля, скорости движения, расстояния до цели, поправка на метеорологические условия.

И это ещё не всё. Под огнем противника требовалось лечь на боевой курс, сбросить торпеду под определенным углом от поверхности воды, учесть инерцию при малейшем изменении курса самолета. И всё это за секунды!

Много мы теряли при таких операциях боевых друзей.

Однажды в майский день не вернулся на аэродром и экипаж капитана Беликова. Летчики, выполнявшие вместе с ним задание, рассказывали...

... По времени группа должна была выйти к цели. Усилили наблюдение. Вскоре увидели корабли противника. Ведущий, обнаружив конвой, стал разворачиваться в его сторону. Первая пара, снизившись до 30 метров, понеслась на цель, вторая зашла справа и слева конвоя, третья уже сбросила по одной прицельной бомбе, подняв огромные столбы воды вблизи движущегося каравана.

На кораблях противника торпедоносцев заметили, открыли ураганный огонь. От прямого попадания в бензобак факелом вспыхнул самолет Беликова. Сбросив торпеду, машина горящей стрелой устремилась на транспорт врага.

Так погибли наши боевые друзья, верные сыны Родины — командир звена капитан Виктор Николаевич Беликов, штурман капитан Александр Овсянников, стрелок-радист сержант Григорий Зыгуля, воздушный стрелок старший сержант Григорий Северин.

Дорого заплатили фашисты за смерть наших боевых товарищей: транспорт, был потоплен. Позже, из разведданных стало известно, что на транспорте противника находилось более тысячи солдат, много боевой техники - орудия, танки, минометы и др.

Летом 1942 года мне довелось побывать в Севастополе, который в то время находился на осадном положении. Ночью приходилось совершать по два — три рейса. Из — за неисправности одного из двигателей и пулемета, пришлось остаться в этом городе до следующей ночи. Отремонтировать пулемет нам посоветовали в мастерских стрелкового оружия, которые находились в просторном помещении — это углубление в скальной сопке. Из увиденного больше всего удивили, то, что за станками работали одни женщины и подростки лет 14 — 15.

Наше внимание привлек паренек. Стоял он за станком неподалеку от входной двери. Чтобы достать до рычагов управления, он соорудил из стреляных гильз артиллерийских снарядов что — то вроде подмостка — так ему удобнее было. Точил он стаканы к минометному снаряду. Трудился внимательно, старательно. — Не устаешь? — спросили мы. — Устаю, но надо работать. Мой отец минометчик, он сейчас на Сапун — горе отбивает атаки фашистов. Я к нему три дня назад ходил. Сегодня стемнеет — опять схожу проведаю, - отвечал подросток, не прекращая работу. — А не боишься идти на передовую? - опять не отставали мы. - Ну, вы скажите, - удивился тот. — Разве можно бояться, когда идешь к отцу?

Все это было сказано с такой серьезностью, что не верилось, что говорит это по сути дела ребенок. - Отец на передовой, а мать где? — опять спросили мы паренька.

- А вон за тем станком, - показал он в её сторону.

- Тоже делает стаканы к минометам.

Вот так ковалась победа в тылу, не зная отдыха. Все для фронта, все для победы».

Социум

ВОЗРОЖДЕНИЕ «РАЙОНКИ»

Перед нами – подшивка нашей газеты за 1965 год. Всегда интересно заглянуть в прошлое и узнать: каким был Чегдомын, наш район, что строили, как работали, о чём мечтали?

Начинается архивная подшивка с Первомая – праздничный выпуск отпечатан синим и красным, номер в одну страничку, без разворота. На передовице – обращение к читателям, им сообщают, что «вместе с райкомами недавно восстановлены такие мощные рычаги организации масс, как районные газеты». И действительно, в архиве после подшивки за 1961 «Горняка Севера» идёт «Рабочее слово» с 1 мая 1965 года. Адрес редакции и типографии – Пионерская, 24, редактор Е.И. Дмитриев.

Анонсировано, что будут печататься материалы об экономической, культурной, и общественной жизни коллективов предприятий. Перечислены Ургальское шахтоуправление, прииск Софийск, Согдинский леспромхоз, Ургальское строительное управление, кирпичный завод, предприятия местной промышленности. Упоминается и об автомобильном и железнодорожном транспорте, совхозе «Аланап», подсобном хозяйстве шахтоуправления (в Новой Умальте), коопзверпромхозе.

Накануне Дня печати газета приветствовала «младших братьев» - стенные газеты предприятий и организаций, которых в районе тогда насчитывалось около полутора сотен.

А накануне празднования 20-летия со Дня Победы мы прочли, что « …перед всем человечеством ещё ярче предстаёт величие подвига советского народа и его Вооружённых сил, подвига, который решил судьбы поколений.

Если бы двадцать лет назад каждого из нас спросили о самом заветном, самом сокровенном желании, то оказалось бы, что оно совпадает с чаяниями большей части человечества. Эта мечта сбылась 9 мая 1945 года.

День победы. Каким представлялся он нам – тем, кто вглядывался в будущее сквозь горький дым войны? Тогда лучшими украшениями первого дня мира казалось просто чистое и синее небо над головой и зелёная непримятая трава под ногами…»

В Чегдомыне в те времена застраивали 26-й квартал 4-5-этажными домами, в первых этажах которых будут открыты аптека, домовая кухня и детская комната. На очереди – застройка 29 квартала с «Гастрономом» и коммунально-бытовыми мастерскими.

В то же время готовили проектно-сметную документацию для строительства новой инфекционной больницы, клуба шахтёров на 600 мест, и детского сада на 140 мест. В мае-июне вступил в строй хозпитьевой водопровод - решился вопрос о бесперебойном снабжении населения питьевой водой.

В ту весну из Белогорского лесопитомника были получены саженцы клёнов и акаций – старшеклассники озеленяли посёлок. Школьники активно собирали чёрный и цветной металлолом, макулатуру.

На Ургальской электростанции готовились к пуску первой турбины – летом вели монтаж и обмуровку главного котла.

А Чекундинский участок коопзверпромхоза в низовьях Буреи выстроил четыре из семи охотничьих избушки, заготовил около тысячи бочек под ягоды. В планах – сбор 60 тонн ягод и 50 ц грибов.

К слову, Аланапский совхоз отправил в то лето трудящимся 209 ц помидоров, 182 ц огурцов, 76 ц ранней капусты, на 2 сентября выкопано 37 га картофеля, по 9,6 т с гектара. А в Усть-Умальте собрали рекордныц урожай за последние 25 лет – 72 т, то есть по 20, 6 т с гектара. Надо отметить, что на сбор урожая и заготовку сена предприятия района посылали в подсобные хозяйства шефские бригады.

На Среднем Ургале работала лисоферма, небольшой, всего шесть человек, коллектив в конце года сдавал до двухсот лисьих шкурок высшего качества.

Нам попалась заметка о переименовании улиц посёлка. В тот год Загородная стала Пушкинской, Больничная – Торговой, Болотная – Дальневосточной. А ещё тогда разобрались с номерами домов – этим занималась контора коммунальных предприятий.

…О шахтёрах и врачах, учителях и старателях, доярках и механизаторах писала наша «районка». Нас ещё на свете не было, а уже выпекал свою продукцию хлебозавод, принимала учеников школа №4, строились дома и предприятия, работали детские сады и магазины…

Всё это – наша история!

Наталья ШАВИРИЙ

Думские вести

ИРИНА ЗИКУНОВА: «НАЗНАЧЕНИЕ МИХАИЛА ДЕГТЯРЕВА НЕ ЯВЛЯЕТСЯ ДЛЯ НАС НЕОЖИДАННЫМ РЕШЕНИЕМ»

Сегодня временно исполняющий обязанности губернатора Хабаровского края Михаил Дегтярев прибыл в Хабаровск, где его представили сотрудникам регионального правительства и депутатам Законодательной Думы края.

Сегодня временно исполняющий обязанности губернатора Хабаровского края Михаил Дегтярев прибыл в Хабаровск, где его представили сотрудникам регионального правительства и депутатам Законодательной Думы Хабаровского края.

«Назначение Михаила Дегтярева не является для нас неожиданным решением, – прокомментировала председатель Законодательной Думы Хабаровского края Ирина Зикунова. – У нас было открытое заседание координационного совета партии с участием краевых и городских депутатов. Несколько человек по линии ЛДПР предлагалось к рассмотрению на данную позицию. В числе тех, кого обсуждали депутаты, была и персона Михаила Дегтярева. Такое решение понятно и, с моей точки зрения, этично. То есть в Хабаровский край приходит представитель из той же партии, что и Сергей Иванович Фургал. Михаил Владимирович Дегтярев – человек достаточно известный. Сейчас его приход сопровождается различными информационными вбросами, где-то оперируют к его неоднозначным инициативам. Но в то же самое время преждевременно делать какие-то окончательные оценки относительно его работы в качестве губернатора достаточного сложного и большого края».

Ирина Зикунова, упоминая диалог Михаила Дегтярева с президентом России Владимиром Путиным, отметила, что разговор был конструктивным и отражал текущие проблемы Хабаровского края. Это внушает уверенность, что временный глава региона готов разбираться в сегодняшней сложной ситуации со всей ответственностью.

«У него есть преимущество – это инженерное образование. Его положительные стороны подчеркиваются и спортивными качествами. Я не могу похвалиться тем, что знаю его лично, но мне довелось однажды с ним встретиться в достаточно сложный предвыборной период, когда велась информационная война против ЛДПР перед выборами в Законодательную Думу Хабаровского края. Михаил Дегтярев приезжал в команде партийцев с тем, чтобы подержать кандидатов в Хабаровском крае и в этой части он со своей задачей справился», – заключила спикер краевого парламента.

Напомним, что Владимир Путин подписал указ о назначении Михаила Дегтярева на пост временно исполняющего обязанности губернатора края.

Пресс-служба Законодательной Думы

Возраст надежд

У ШКОЛЬНОЙ ГАЗЕТЫ ЕСТЬ БУДУЩЕЕ

ШКОЛЬНАЯ НАСТЕННАЯ ГАЗЕТА «ШЕСТАЯ, УРА!» ГИМНАЗИИ ИМ. КОСМОДЕМЬЯНСКОЙ ПРИНЯЛА УЧАСТИЕ В I ДАЛЬНЕВОСТОЧНОМ КОНКУРСЕ В ОБЛАСТИ ДЕТСКОЙ И ЮНОШЕСКОЙ ЖУРНАЛИСТИКИ

В 2019 году мы рассказали читателям о настенной газете школы № 6 - «Шестая, УРА!». Тогда мы познакомили вас с её редактором, Татьяной Подшиваловой, учителем русского языка и литературы, и членами редакции - школьницами 9 и 11 классов.

В прошлом году девушки окончили школу, и в новый состав редакции газеты были приглашены ученицы 6 класса «А»: Вероника Бурыхина, Ксюша Куркина, Настя Анисимова, Полина Злобина. Газета продолжила свою жизнь. В течение нового учебного года учащиеся, под руководством педагога, трудились над её выпуском.

В конце учебного года посещение школы детьми было приостановлено из-за неблагоприятной эпидемиологической ситуации по коронавирусу, и учащиеся перешли на дистанционное обучение.

Внеурочная деятельность тоже продолжилась в режиме онлайн - школьная газета приняла участие в I дальневосточном конкурсе «Премия в области детской и юношеской журналистики и общественных коммуникаций» в г. Владивосток, в рамках седьмого Дальневосточного МедиаСаммита.

Вот что об этом рассказала Татьяна Борисовна: «На конкурс мы отправили три номера школьной газеты «Шестая, УРА!», где были заметки, репортажи, обзоры, фотоотчёты о школьных мероприятиях.

Некоторые школьницы зарегистрировались на сайте конкурса, где их вниманию, в течение двух дней, с 30 июня по 01 июля, были представлены лекции и семинары для повышения квалификации школьных коллективов (редакций, пресс-центров, творческих объединений).

Перед участниками конкурса выступали преподаватели факультетов лингвистики, журналистики, медиакоммуникаций из университетов Хабаровска, Владивостока, Читы, Челябинска, Санкт-Петербурга, Москвы.

Всего в конкурсе участвовало 150 ребят и коллективов из разных регионов страны: Камчатки, Сахалина, Приморья, Хабаровского края, Якутии, - сказала учитель. - Итоги конкурса были озвучены на онлайн – конференции.

- К сожалению, - добавила она, - мы высоких наград не завоевали, так как соперники у нас были очень серьёзные. Призовые места, в основном, получили интернет – проекты, сайты, отдельные журналистские тексты, посвящённые 75-летию Победы над фашизмом; журналы, издающиеся несколько лет на базе военного училища, например».

Но всё же гимназия им. Космодемьянской за проект «Шестая, УРА!» впервые получила сертификат участника этого конкурса за подписями профессора, доктора философских наук, директора Школы искусств и гуманитарных наук Дальневосточного федерального университета Ф. Ажимова и директора Департамента коммуникаций и медиа ДВФУ Н. Аргылова. Также мы узнали, что подобных сертификатов удостоены и школьницы - участницы газеты.

«О чём же пишут школьники в своей газете? Какой информацией заполняют её?» – спросит читатель. Нам удалось поговорить с Вероникой Бурыхиной. В одной из газет её заметка была посвящена фразеологизмам: «Русские фразеологизмы в школьной жизни».

- О чём твоя заметка? - спросили мы у Ники.

- В ней я раскрыла роль фразеологизмов в русском языке. Фразеологизмы – это обороты, обогащающие нашу родную речь. С их применением она становится ярче, красочней, - ответила ученица. – То, как человек использует их, говорит о его образовании, культуре, умении донести до собеседника информацию.

Вот, например, самый простой фразеологизм: «Без труда не выловишь рыбку из пруда». Скажешь так и становится понятным, что если хочешь чего-то достигнуть, надо хорошо потрудиться».

«А если перенести этот фразеологизм на школьную жизнь, как «расшифровать» его иносказательный смысл?» - спросили мы Веронику. «Надо хорошо учиться, чтобы окончить школу, поступить в вуз, получить высшее образование и выбрать профессию», - ответила она.

Как говорится, лиха беда – начало! Думаем, что у школьной газеты есть будущее, её участниками станут и другие подрастающие талантливые дети. Мы спросили у Татьяны Борисовны, каким она видит будущее школьной настенной газеты, и педагог коротко ответила: «В будущем нужно переводить газету в интернет-формат».

Как мы видим, школьная газета уже заявила о себе на престижном дальневосточном конкурсе. Теперь дело за повторным участием в нём, развитием газеты, решением сделать издание электронным, с использованием различных компьютерных технологий. И мы желаем коллективу школьной газеты интересных тем и дальнейших творческих успехов!

Надежда БОКОВА

ПРОДОЛЖАЕТСЯ ПОДПИСКА НА 2020 ГОД

Рабочее слово

Верхнебуреинский р-н
п. Чегдомын
ул. Строительная, 2

1 мес. - 100 руб.
6 мес. - 600 руб.
12 мес. - 1 000 руб.

Другой газеты в нашем районе нет!

Тел. 5-12-88, 8-914-206-43-10

С места событий

ОЧЕРЕДНОЙ НЕСАНКЦИОНИРОВАННЫЙ МИТИНГ ПРОШЕЛ В ЧЕГДОМЫНЕ

Уже неделю в крае проходят акции в поддержку Сергея Фургала. Стихийные несанкционированные митинги продолжаются и в п. Чегдомын.

В прошлую пятницу, 17 июля, митингующие (в основном, женская часть населения) собрались на площади около здания РДК. Стоянка перед Домом культуры также заполнилась авто. На некоторых средствах передвижения – наклейки на стёклах: «Я/Мы Сергей Фургал».

Сотрудники правоохранительных органов не обошли вниманием молчаливый протест жителей. Подойдя к участникам акции, предупредили о неправомерности мероприятия и попросили всех разойтись, добавив, что в отдел поступила заявка, на проведение санкционированного митинга 27 июля (сейчас она на рассмотрении). В скором времени группа митингующих разошлась.

Воскресным днём шествие в поддержку губернатора продолжилось. К скандирующим лозунги демонстрантам, автоколонной присоединились разделяющие данную позицию жители райцентра.

Напомним, в Хабаровском крае протестуют, требуя справедливого суда и свободы для Сергея Фургала, а также, уважения со стороны федеральных властей к выбору жителей.

P. S. К слову сказать, в райцентре стали появляться лозунги на фасадах некоторых зданий, на остановочных павильонах и ограждениях. Глава городского поселения отметил, что авторами данных работ выбран не самый лучший способ самовыражения. Как вандализм и хулиганство, данные действия расцениваются и самими участниками мирного шествия.

Екатерина ТАТАРИНОВА

Официально

Акционерное общество «Ургалуголь» (АО «Ургалуголь») совместно с администрацией Верхнебуреинского муниципального района уведомляет о начале процедуры общественных обсуждений предварительной оценки воздействия на окружающую среду (ОВОС) и технического задания на выполнение ОВОС намечаемой деятельности.

Название намечаемой деятельности: «Строительство очистных сооружений сточных вод водоотлива шахты «Северная» АО «Ургалуголь».

Цель намечаемой деятельности: Очистка сточной воды от шахты «Северная» до нормативов предельно допустимых концентраций (ПДК) для водного объекта первой категории рыбохозяйственного значения.

Место расположение намечаемой деятельности: 6,1 км на северо-востоке от административно-бытового комбината (АБК) Хабаровский край, Верхнебуреинский район, рп Чегдомын, ул. Магистральная, д.2.

Наименование и адрес заказчика: Акционерное общество «Ургалуголь» (АО «Ургалуголь») 682030 Хабаровский край, Верхнебуреинский район, рп. Чегдомын, ул. Магистральная, д.2, АО «Ургалуголь», телефон 8-42149-5-23-38, доп. 44-72.

Примерные сроки проведения оценки воздействия на окружающую среду: третий квартал 2020 года.

Форма общественных обсуждений: опрос.

Форма представления замечаний и предложений – письменная.

Орган, ответственный за организацию общественного обсуждения: администрация Верхнебуреинского муниципального района, экономический сектор финансового управления администрации района, телефон 8-42149-5-21-52 доп. 141.

Ознакомиться с проектной документацией, включая предварительные материалы ОВОС, а также с техническим заданием на ОВОС, оставить замечания и предложения в письменной форме с указанием Ф.И.О. можно в течение 30 дней со дня опубликования данного объявления в рабочие дни с 09.00. до 16.00. по адресам:

682030, Хабаровский край, Верхнебуреинский район, рп. Чегдомын, ул. Центральная, 49, администрация Верхнебуреинского муниципального района (кабинет 331), телефон 8-42149-5-21-52 (доп. 141) или на официальном сайте Верхнебуреинского муниципального района http://vbradm.khabkrai.ru/.

682030, Хабаровский край, Верхнебуреинский район, рп. Чегдомын, ул. Магистральная, 2, АО «Ургалуголь», телефон 8-42149-5-23-38, доп. 44-72 или на официальном сайте АО «Ургалуголь» по адресу http://urgalugol.ru/.

Заполненный и подписанный опросный лист можно направить в течении 30 дней со дня публикации настоящего объявления в экономический сектор финансового управления администрации района; в отдел ООС АО «Ургалуголь» или в электронном виде на адреса электронной почты **economvbr@mail.ru, admvbr_orgotdel@mail.ru, babaevaka@suek.ru .**

Замечания и предложения по экологическим аспектам намечаемой деятельности в письменной форме можно направить в течении 64 дней со дня публикации настоящего объявления в экономический сектор финансового управления администрации района; в отдел ООС АО «Ургалуголь» или в электронном виде на адреса электронной почты **economvbr@mail.ru, admvbr_orgotdel@mail.ru, babaevaka@suek.ru.**

Происшествие

СОТРУДНИКИ ПОЛИЦИИ ИЗЪЯЛИ ПАРТИЮ КОНТРАФАКТНОЙ ПРОДУКЦИИ ОБЩЕЙ СТОИМОСТЬЮ ПОРЯДКА 320 ТЫСЯЧ РУБЛЕЙ

В группу по исполнению административного законодательства ОМВД России по Верхнебуреинскому району обратились неравнодушные граждане, которые сообщили, что в одном из торговых павильонов поселка Чегдомын ведется торговля обувью с признаками контрафакта.

К проведению проверки сообщений подключились сотрудники отдела участковых уполномоченных полиции. В ходе совместного рейда информация подтвердилась. Как установили сотрудники полиции, покупателям предлагали приобрести обувь с этикетками известных брендов. Разрешающих документов от правообладателей владелица торговой точки предоставить не смогла. Контрафактная продукция на сумму более 320 тысяч рублей была изъята сотрудниками полиции.

В отношении 47-летней предпринимательницы возбуждено уголовное дело по признакам преступления, предусмотренного ч.1 ст.180 Уголовного кодекса Российской Федерации «Незаконное использование средств индивидуализации товаров (работ, услуг)». Максимальная санкция статьи предусматривает наказание в виде лишения свободы на срок до двух лет.

В отношении фигурантки избрана мера процессуального принуждения – обязательство о явке.

Пресс-служба УМВД России по Хабаровскому краю,
по материалам ОМВД России по Верхнебуреинскому району

ПОНЕДЕЛЬНИК
27 июля

ПЕРВЫЙ

05.00, 09.15 Доброе утро
09.00, 12.00, 15.00 Новости
09.50 Модный приговор 6+
10.50 Жить здорово! 16+
12.10, 01.00 Время покажет 16+
15.10 Давай поженимся! 16+
16.00, 04.00 Мужское / Женское 16+
18.00 Вечерние новости
18.40 На самом деле 16+
19.40 Пусть говорят 16+
21.00 Время
21.30 Т/с «Серебряный бор» 12+
23.30 Великий Северный путь 12+
03.20 Наедине со всеми 16+

РОССИЯ

05.00, 09.30 Утро России
09.00, 14.30, 21.05 Вести. Местное время
09.55 О самом главном 12+
11.00, 14.00, 17.00, 20.00 Вести
11.30 Судьба человека с Борисом Корчевниковым 12+
12.40, 18.40 60 минут 12+
14.55, 03.20 Т/с «Тайны следствия» 12+
17.15 Андрей Малахов. Прямой эфир 16+
21.20 Т/с «Ласточка» 12+
01.25 Т/с «Доктор Рихтер» 16+

МАТЧ-ТВ

05.25, 07.40, 14.05, 18.05, 23.50, 03.55 Все на Матч! Прямой эфир. Аналитика. Интервью. Эксперты
05.40 Футбол. Чемпионат Италии. Прямая трансляция
08.15 Футбол. Кубок Греции. Финал. АЕК - «Олимпиакос» 0+
10.15 Х/ф «Большой белый обман» 0+
12.00 Боевая профессия 16+
12.30 Д/ф «500 лучших голов» 12+
13.00 Команда мечты 12+
13.30 Жизнь после спорта 12+
14.00, 15.55, 18.00, 21.40, 23.45, 03.50 Новости
16.00 Футбол. Чемпионат Португалии. «Брага» - «Порту» 0+
18.35 «Финал Кубка. Live». Специальный репортаж 12+
18.55 После футбола с Георгием Черданцевым 12+
19.55 Восемь лучших. Сезон 2019 г. /20. Специальный обзор 12+
20.25 Лето 2020 г. Лучшие бои. Специальный обзор 16+
21.45 Футбол. Чемпионат Италии 0+
00.20 Дневник Олимпиады, которой не было… 12+
00.40 «Барселона» - «Манчестер Юнайтед» 2011 г. / «Реал» (Мадрид) - «Ливерпуль» 2018 г. Избранное 0+
01.10 Идеальная команда 12+
02.10 Д/ф «Андрес Иньеста. Неожиданный герой» 12+
04.30 Инсайдеры 12+

КУЛЬТУРА

06.30 Письма из Провинции 12+
07.00 Легенды мирового кино 12+
07.35, 13.25, 19.30 Д/с «Космос - путешествие в пространстве и времени» 12+
08.20 Красивая планета 12+
08.35, 21.10 Х/ф «Совесть» 12+
10.00 Наблюдатель 12+
10.55 Х/ф «Рыбка по имени Ванда» 16+
12.40 Academia 12+
14.10, 00.55 Звёзды XXI века 12+
15.00 Спектакль «№13» 12+
17.05, 02.25 Д/ф «Крым. Мыс Плака» 12+
17.35 Библейский сюжет 12+
18.00 Полиглот 12+
18.45, 01.45 Д/ф «Алмазная грань» 12+
20.15 Спокойной ночи, малыши! 0+
20.30 Абсолютный слух 12+
22.35 Борис Мессерер. Монолог свободного художника 12+
23.00 Х/ф «Мертвец идет» 16+

НТВ

05.15 Т/с «Мухтар. Новый след» 16+
06.00 Утро. Самое лучшее 16+
08.00, 10.00, 13.00, 16.00, 19.00 Сегодня
08.25, 10.25 Т/с «Лесник. Своя земля» 16+
13.25 Чрезвычайное происшествие 16+
13.55 Т/с «Морские дьяволы. Рубежи Родины» 16+
16.25 ДНК 16+
18.20, 19.40 Т/с «Ментовские войны» 16+
00.35 Т/с «Свидетели» 16+
02.55 Мы и наука. Наука и мы 12+
03.50 Дело врачей 16+

5 КАНАЛ

05.00, 09.00, 13.00, 17.30, 03.15 Известия
05.25 Т/с «Инспектор Купер -2» 16+
17.45, 18.35 Т/с «Следствие любви» 16+
19.25, 20.15, 20.55, 21.40, 22.25, 00.30 Т/с «След» 12+
23.10 Т/с «Свои» 16+
00.00 Известия. Итоговый выпуск
01.10 Т/с «Детективы» 16+

ДОМАШНИЙ

06.30 6 кадров 16+
07.05 По делам несовершеннолетних 16+
09.10 Давай разведемся! 16+
10.15, 04.50 Тест на отцовство 16+
12.25, 04.05 Т/с «Реальная мистика» 16+
13.25, 03.15 Т/с «Понять. Простить» 16+
14.30, 02.50 Т/с «Порча»
15.05 Х/ф «Моя новая жизнь» 16+
19.00 Х/ф «Двигатель внутреннего сгорания» 16+
23.30 Т/с «Личная жизнь доктора Селивановой» 16+

ВТОРНИК
28 июля

ПЕРВЫЙ

05.00, 09.15 Доброе утро
09.00, 12.00, 15.00 Новости
09.50 Модный приговор 6+
10.50 Жить здорово! 16+
12.10, 00.30 Время покажет 16+
15.10 Давай поженимся! 16+
16.00, 03.40 Мужское / Женское 16+
18.00 Вечерние новости
18.40 На самом деле 16+
19.40 Пусть говорят 16+
21.00 Время
21.30 Т/с «Серебряный бор» 12+
23.30 Призраки острова Матуа 12+
02.50 Наедине со всеми 16+

РОССИЯ

05.00, 09.30 Утро России
09.00, 14.30, 21.05 Вести. Местное время
09.55 О самом главном 12+
11.00, 14.00, 17.00, 20.00 Вести
11.30 Судьба человека с Борисом Корчевниковым 12+
12.40, 18.40 60 минут 12+
14.55, 03.20 Т/с «Тайны следствия» 12+
17.15 Андрей Малахов. Прямой эфир 16+
21.20 Т/с «Ласточка» 12+
01.25 Т/с «Доктор Рихтер» 16+

МАТЧ-ТВ

05.00, 16.20 Тотальный футбол 12+
06.00, 16.00 Сергей Семак. Главные победы 12+
06.20, 14.05, 19.30, 22.05, 00.45, 02.50 Все на Матч! Прямой эфир. Аналитика. Интервью. Эксперты
07.00 XXXI Летние Олимпийские игры. Лучшее 0+
08.30 Д/ф «Джек Джонсон. Взлёт и падение» 16+
12.40, 00.20 Дневник Олимпиады, которой не было… 12+
13.00 Команда мечты 12+
13.30 Жизнь после спорта 12+
14.00, 15.55, 19.25, 22.00, 00.40, 02.45 Новости
17.20 Д/ф «Заставь нас мечтать» 16+
20.00 Профессиональный бокс. Международный турнир «Kold Wars». Иса Чаниев против Владислава Мельника. Сергей Горохов против Левана Шония. Трансляция из Белоруссии 16+
22.50 Смешанные единоборства. ACA 107. Grand Power. Александр Емельяненко против Магомеда Исмаилова. Трансляция из Сочи 16+
23.50 Все на регби! 12+
01.15 «Милан» - «Ливерпуль» 2007 г. / «Интер» - «Бавария» 2010 г. Избранное 0+
01.45 Идеальная команда 12+
03.25 Футбол. Чемпионат Италии. «Парма» - «Аталанта». Прямая трансляция

КУЛЬТУРА

06.30 Письма из Провинции 12+
07.00 Легенды мирового кино 12+
07.35, 13.25, 19.30 Д/с «Космос - путешествие в пространстве и времени» 12+
08.20, 02.40, 12.25 Красивая планета 12+
08.35, 21.10 Х/ф «Совесть» 12+
10.00 Наблюдатель 12+
10.55, 23.00 Х/ф «Муж моей жены» 16+
12.40 Academia 12+
14.10, 01.10 Звёзды XXI века 12+
15.00 Спектакль «Кошки-мышки» 12+
17.05 Д/ф «Шри-Ланка. Маунт Лавиния» 12+
17.35 Библейский сюжет 12+
18.00 Полиглот 12+
18.45, 02.00 Д/ф «Интеллектор Горохова» 12+
20.15 Спокойной ночи, малыши! 0+
20.30 Абсолютный слух 12+
22.35 Борис Мессерер. Монолог свободного художника 12+
00.25 Тем временем. Смыслы 12+

НТВ

05.15 Т/с «Мухтар. Новый след» 16+
06.00 Утро. Самое лучшее 16+
08.00, 10.00, 13.00, 16.00, 19.00 Сегодня
08.25, 10.25 Т/с «Лесник. Своя земля» 16+
13.25 Чрезвычайное происшествие 16+
13.55 Т/с «Морские дьяволы. Рубежи Родины» 16+
16.25 ДНК 16+
18.20, 19.40 Т/с «Ментовские войны» 16+
00.35 Т/с «Свидетели» 16+
03.10 Дело врачей 16+

5 КАНАЛ

05.00, 09.00, 13.00, 17.30, 03.20 Известия
05.55 Д/ф «Золотая рыбка. Дело «Океан» 16+
06.40 Х/ф «Белая стрела» 16+
08.30, 09.25, 10.00, 11.10, 12.15, 13.25 Т/с «Гаишники» 16+
13.40, 14.40, 15.30, 16.30 Т/с «Шеф-2» 16+
17.45, 18.35 Т/с «Следствие любви» 16+
19.25, 20.05, 20.50, 21.35, 22.25, 00.30 Т/с «След» 12+
23.10 Т/с «Свои» 16+
00.00 Известия. Итоговый выпуск
01.15, 01.55, 02.25, 02.50, 03.30, 04.05, 04.30 Т/с «Детективы» 16+

ДОМАШНИЙ

06.30, 06.20 6 кадров 16+
06.45 По делам несовершеннолетних 16+
08.45 Давай разведемся! 16+
09.55, 04.40 Тест на отцовство 16+
12.05, 03.55 Т/с «Реальная мистика» 16+
13.05, 03.05 Т/с «Понять. Простить» 16+
14.10, 02.40 Т/с «Порча» 16+
14.40 Х/ф «Двигатель внутреннего сгорания» 16+
19.00 Х/ф «Ребёнок на миллион» 16+
23.20 Т/с «Личная жизнь доктора Селивановой» 16+

СРЕДА
29 июля

ПЕРВЫЙ

05.00, 09.15 Доброе утро
09.00, 12.00, 15.00 Новости
09.50 Модный приговор 6+
10.50 Жить здорово! 16+
12.10, 00.25 Время покажет 16+
15.10 Давай поженимся! 16+
16.00, 03.30 Мужское / Женское 16+
18.00 Вечерние новости
18.40 На самом деле 16+
19.40 Пусть говорят 16+
21.00 Время
21.30 Т/с «Серебряный бор» 12+
23.30 Затерянный мир 12+
02.45 Наедине со всеми 16+

РОССИЯ

05.00, 09.30 Утро России
09.00, 14.30, 21.05 Вести. Местное время
09.55 О самом главном 12+
11.00, 14.00, 17.00, 20.00 Вести
11.30 Судьба человека с Борисом Корчевниковым 12+
12.40, 18.40 60 минут 12+
14.55, 03.20 Т/с «Тайны следствия» 12+
17.15 Андрей Малахов. Прямой эфир 16+
21.20 Т/с «Ласточка» 12+
01.25 Т/с «Доктор Рихтер» 16+

МАТЧ-ТВ

05.25, 07.40, 14.05, 18.05, 00.45 Все на Матч! Прямой эфир. Аналитика. Интервью. Эксперты
05.40 Футбол. Чемпионат Италии. «Интер» - «Наполи». Прямая трансляция
08.00 Смешанные единоборства. One FC. Понгсири Саенчай против Петчморакота Петчьинди. Марат Гафуров против Юрия Лапикуса. Трансляция из Индонезии 16+
09.40 Профессиональный бокс. Брэд Фостер против Люсьена Рейда. Трансляция из Великобритании 16+
11.40 Фристайл. Футбольные безумцы 12+
12.40, 00.20 Дневник Олимпиады, которой не было… 12+
13.00 Команда мечты 12+
13.30 Жизнь после спорта 12+
14.00, 15.55, 18.00, 20.25, 22.45, 00.40, 03.20 Новости
16.00 Х/ф «Тренер» 12+
18.25 Футбол. Кубок Англии. 1/2 финала. «Арсенал» - «Манчестер Сити» 0+
20.30 Футбол. Кубок Англии. 1/2 финала. «Манчестер Юнайтед» - «Челси» 0+
22.50 «Зенит» 2003 г. и 2015 г. Избранное 0+
23.20 Идеальная команда 12+
01.35 Теннис. Кубок Дэвиса 2019 г. Лучшее 0+
02.35 Реальный спорт. Теннис 12+
03.25 Футбол. Чемпионат Италии. Прямая трансляция

КУЛЬТУРА

06.30 Письма из Провинции 12+
07.00 Легенды мирового кино 12+
07.35, 13.25, 19.30 Д/с «Космос - путешествие в пространстве и времени» 12+
08.15 Красивая планета 12+
08.30, 21.10 Х/ф «Совесть» 12+
10.00 Наблюдатель 12+
10.55, 23.00 Х/ф «О мышах и людях» 12+
12.40 Academia 12+
14.10, 01.35 Звёзды XXI века 12+
14.50 Цвет времени 12+
15.00 Спектакль «Трудные люди» 12+
17.05 Д/ф «Агатовый каприз Императрицы» 12+
17.35 Библейский сюжет 12+
18.00 Полиглот 12+
18.45, 02.15 Д/ф «Михаил Тихонравов. Тайный советник Королёва» 12+
20.15 Спокойной ночи, малыши! 0+
20.30 Абсолютный слух 12+
22.35 Борис Мессерер. Монолог свободного художника 12+
00.45 Что делать? 12+

НТВ

05.15 Т/с «Мухтар. Новый след» 16+
06.00 Утро. Самое лучшее 16+
08.00, 10.00, 13.00, 16.00, 19.00 Сегодня
08.25, 10.25 Т/с «Лесник. Своя земля» 16+
13.25 Чрезвычайное происшествие 16+
13.55 Т/с «Морские дьяволы. Рубежи Родины» 16+
16.25 ДНК 16+
18.20, 19.40 Т/с «Ментовские войны» 16+
00.35 Т/с «Свидетели» 16+
03.10 Дело врачей 16+

5 КАНАЛ

05.00, 09.00, 13.00, 17.30, 03.20 Известия
05.25, 06.10, 06.55, 07.50, 13.40, 14.40, 15.30, 16.30 Т/с «Шеф-2» 16+
08.40, 09.25, 10.10, 11.15, 12.15, 13.25 Т/с «Гаишники» 16+
17.45, 18.40 Т/с «Следствие любви» 16+
19.25, 20.15, 20.55, 21.40, 22.25, 00.30 Т/с «След» 12+
23.10 Т/с «Свои» 16+
00.00 Известия. Итоговый выпуск
01.15, 01.55, 02.25, 02.55, 03.30, 04.05, 04.30 Т/с «Детективы» 16+

ДОМАШНИЙ

06.30, 06.25 6 кадров 16+
06.50 По делам несовершеннолетних 16+
08.50 Давай разведемся! 16+
10.00, 04.45 Тест на отцовство 16+
12.10, 03.55 Т/с «Реальная мистика» 16+
13.10, 03.05 Т/с «Понять. Простить» 16+
14.15, 02.40 Т/с «Порча» 16+
14.45 Х/ф «Ребёнок на миллион» 16+
19.00 Х/ф «Девушка с персиками» 16+
23.20 Т/с «Личная жизнь доктора Селивановой» 16+

ЧЕТВЕРГ
30 июля

ПЕРВЫЙ

05.00, 09.15 Доброе утро
09.00, 12.00, 15.00 Новости
09.50 Модный приговор 6+
10.50 Жить здорово! 16+
12.10, 00.20 Время покажет 16+
15.10 Давай поженимся! 16+
16.00, 03.25 Мужское / Женское 16+
18.00 Вечерние новости
18.40 На самом деле 16+
19.40 Пусть говорят 16+
21.00 Время
21.30 Т/с «Серебряный бор» 12+
23.30 Гол на миллион 18+
02.35 Наедине со всеми 16+

РОССИЯ

05.00, 09.30 Утро России
09.00, 14.30, 21.05 Вести. Местное время
09.55 О самом главном 12+
11.00, 14.00, 17.00, 20.00 Вести
11.30 Судьба человека с Борисом Корчевниковым 12+
12.40, 18.40 60 минут 12+
14.55, 03.20 Т/с «Тайны следствия» 12+
17.15 Андрей Малахов. Прямой эфир 16+
21.20 Т/с «Ласточка» 12+
01.25 Т/с «Доктор Рихтер» 16+

МАТЧ-ТВ

05.25, 07.40, 14.05, 18.05, 23.45, 03.00 Все на Матч! Прямой эфир. Аналитика. Интервью. Эксперты
05.40 Футбол. Чемпионат Италии. Прямая трансляция
08.10 Д/ф «Также известен, как Кассиус Клэй» 16+
09.40 Несломленные. Самые драматичные победы в боксе и смешанных единоборствах 16+
11.40 Фристайл. Футбольные безумцы 12+
12.40, 00.20 Дневник Олимпиады, которой не было… 12+
13.00 Команда мечты 12+
13.30 Жизнь после спорта 12+
14.00, 15.55, 18.00, 21.35, 23.40, 02.55 Новости
16.00, 21.40 Футбол. Чемпионат Италии 0+
18.35 Футбол. Олимп - Кубок России по футболу сезона 2019 г. - 2020 г. Финал. «Химки» - «Зенит» (Санкт-Петербург). Трансляция из Екатеринбурга 0+
20.45 «Финал Кубка. Live». Специальный репортаж 12+
21.05 Эмоции Евро 12+
00.40 Футбол. Чемпионат Испании. Сезон 2019 г. /20. Лучшие моменты 0+
02.25 Инсайдеры 12+

КУЛЬТУРА

06.30 Письма из Провинции 12+
07.00 Легенды мирового кино 12+
07.35, 13.20, 19.30 Д/с «Космос - путешествие в пространстве и времени» 12+
08.25, 12.10 Красивая планета 12+
08.40, 21.10 Х/ф «Совесть» 12+
10.00 К 85-летию со дня рождения Иона Унгуряну 12+
10.55 Х/ф «Внезапный» 12+
12.30 Academia 12+
14.05, 02.00 Звёзды XXI века 12+
15.00 Спектакль «Молли Суини» 12+
17.25, 22.25 Цвет времени 12+
17.35 Библейский сюжет 12+
18.00 Полиглот 12+
18.45 Д/ф «Полярный гамбит. Драма в тени легенды» 12+
20.15 Спокойной ночи, малыши! 0+
20.30 Абсолютный слух 12+
22.35 Борис Мессерер. Монолог свободного художника 12+
23.00 Х/ф «Нюрнбергский процесс» 12+

НТВ

05.15 Т/с «Мухтар. Новый след» 16+
06.00 Утро. Самое лучшее 16+
08.00, 10.00, 13.00, 16.00, 19.00 Сегодня
08.25, 10.25 Т/с «Лесник. Своя земля» 16+
13.25 Чрезвычайное происшествие 16+
13.55 Т/с «Морские дьяволы. Рубежи Родины» 16+
16.25 ДНК 16+
18.20, 19.40 Т/с «Ментовские войны» 16+
00.35 Т/с «Свидетели» 16+
03.10 Дело врачей 16+

5 КАНАЛ

05.00, 09.00, 13.00, 17.30, 03.25 Известия
05.25, 06.10, 06.55, 07.45, 13.40, 14.40, 15.30, 16.30 Т/с «Шеф-2» 16+
08.40, 09.25, 10.10, 11.15, 12.15, 13.25 Т/с «Гаишники 2» 16+
17.45, 18.35 Т/с «Следствие любви» 16+
19.25, 20.15, 21.00, 21.40, 22.25, 00.30 Т/с «След» 12+
23.10 Т/с «Свои» 16+
00.00 Известия. Итоговый выпуск
01.15, 01.55, 02.25, 02.55, 03.40, 04.05, 04.30 Т/с «Детективы» 16+

ДОМАШНИЙ

06.30, 06.10 6 кадров 16+
06.50 По делам несовершеннолетних 16+
08.50 Давай разведемся! 16+
10.00, 04.30 Тест на отцовство 16+
12.10, 03.45 Т/с «Реальная мистика» 16+
13.10, 02.55 Т/с «Понять. Простить» 16+
14.15, 02.30 Т/с «Порча» 16+
14.50 Х/ф «Девушка с персиками» 16+
19.00 Х/ф «Соломоново решение» 16+
23.05 Т/с «Личная жизнь доктора Селивановой»

ПЯТНИЦА
31 июля

ПЕРВЫЙ

05.00 Доброе утро
09.00, 12.00, 15.00 Новости
09.10, 02.50 Модный приговор 6+
11.00 Жить здорово! 16+
12.10 Время покажет 16+
15.10, 03.35 Давай поженимся! 16+
16.00, 04.20 Мужское / Женское 16+
18.00 Вечерние новости
18.40 Неизвестный Якубович 12+
19.40 Поле чудес 16+
21.00 Время
21.30 ДОстояние РЕспублики 12+
23.30 Х/ф «Кикбоксер возвращается» 18+
01.30 Большие гонки 12+

РОССИЯ

05.00, 09.30 Утро России
09.00, 14.30, 21.05 Вести. Местное время
09.55 О самом главном 12+
11.00, 14.00, 17.00, 20.00 Вести
11.30 Судьба человека с Борисом Корчевниковым 12+
12.40, 18.40 60 минут 12+
14.55 Т/с «Тайны следствия» 12+
17.15 Андрей Малахов. Прямой эфир 16+
21.20 Юморина 16+
23.00 Новая волна. Лучшее 12+
01.00 Шоу Елены Степаненко 12+
02.00 Х/ф «Наследница» 12+

МАТЧ-ТВ

04.00 Профессиональный бокс. Международный турнир «Kold Wars». Георгий Челохсаев против Айка Шахназаряна. Андрей Сироткин против Артема Карпеца. Прямая трансляция из Белоруссии
07.00, 14.05, 19.10, 23.00, 04.15 Все на Матч! Прямой эфир. Аналитика. Интервью. Эксперты
07.45 Х/ф «Покорители волн» 12+
09.55 Теннис. Кубок Дэвиса 2019 г. Лучшее 0+
10.55 Реальный спорт. Теннис 12+
11.40 Фристайл. Футбольные безумцы 12+
12.40, 00.00 Дневник Олимпиады, которой не было… 12+
13.00 Команда мечты 12+
13.30 «Новая школа. Молодые тренеры России». Специальный репортаж 12+
14.00, 15.55, 18.00, 19.05, 21.30, 22.55, 00.20, 03.15, 04.10 Новости
16.00 Х/ф «Пеле» 12+
18.05 Д/ф «Одержимые» 12+
18.35 Чемпионат Испании. Итоги. Специальный обзор 12+
19.55 Формула-1. Гран-при Великобритании. Свободная практика. Прямая трансляция
21.35 Бокс без перчаток. Лучшие бои 16+
00.25 Регби. Лига Ставок - Чемпионат России. ЦСКА (Москва) - «Богатыри» (Краснодар). Прямая трансляция
03.20 Континентальный вечер 12+
03.50 «КХЛ. Лето. Live». Специальный репортаж 12+
04.40 Футбол. Кубок Французской лиги. Финал. ПСЖ - «Лион». Прямая трансляция

КУЛЬТУРА

06.30 Письма из Провинции 12+
07.00 Легенды мирового кино 12+
07.35 Д/ф «Полярный гамбит. Драма в тени легенды» 12+
08.20 Цвет времени 12+
08.35, 21.10 Х/ф «Совесть» 12+
10.05 Красивая планета 12+
10.20 Х/ф «Маяк на краю света» 12+
12.30 Academia 12+
13.20 Эпизоды 12+
14.00 Звёзды XXI века 12+
15.00 Спектакль «Похороните меня за плинтусом» 12+
18.00 Полиглот 12+
18.45 Д/ф «Секрет равновесия» 12+
19.30 Смехоностальгия 12+
19.55 Д/с «Забытое ремесло» 12+
20.15 Спокойной ночи, малыши! 0+
20.25, 01.30 Искатели 12+
22.40 Борис Мессерер. Монолог свободного художника 12+
23.05 Х/ф «Сайонара» 16+
02.15 Мультфильмы для взрослых 18+

НТВ

05.15 Т/с «Мухтар. Новый след» 16+
06.00 Утро. Самое лучшее 16+
08.00, 10.00, 13.00, 16.00, 19.00 Сегодня
08.25, 10.25 Т/с «Лесник. Своя земля» 16+
13.25 Чрезвычайное происшествие 16+
13.55 Т/с «Морские дьяволы. Рубежи Родины» 16+
16.25 ДНК 16+
17.25 Жди меня 12+
18.20, 19.40 Т/с «Ментовские войны» 16+
22.50 Х/ф «Просто Джексон» 16+
00.35 Квартирник НТВ у Маргулиса 16+
01.35 Т/с «Свидетели» 16+
03.05 Дело врачей 16+

5 КАНАЛ

05.00, 09.00, 13.00 Известия
05.25, 06.10, 06.55, 07.50, 13.40, 14.35, 15.25, 16.20 Т/с «Шеф-2» 16+
08.45, 09.25, 10.15, 11.15, 12.15, 13.25 Т/с «Гаишники 2» 16+
17.15, 18.10 Т/с «Следствие любви» 16+
18.55, 19.50, 20.40, 21.25, 22.15, 23.05, 23.55, 00.45 Т/с «След» 12+
01.30, 02.05, 02.30, 02.55, 03.20, 03.50, 04.15, 04.50 Т/с «Детективы» 16+

ДОМАШНИЙ

06.30, 06.20 6 кадров 16+
06.55, 05.30 По делам несовершеннолетних 16+
09.00, 04.40 Давай разведемся! 16+
10.10 Тест на отцовство 16+
12.15, 03.45 Т/с «Реальная мистика» 16+
13.25, 02.55 Т/с «Понять. Простить» 16+
14.30, 02.30 Т/с «Порча» 16+
15.00 Х/ф «Соломоново решение» 16+
19.00 Х/ф «Живая вода» 0+
23.05 Х/ф «Девочки» 16+

СУББОТА-ВОСКРЕСЕНЬЕ
1 августа

ПЕРВЫЙ

06.00 Доброе утро. Суббота
07.50 Х/ф «Дедушка моей мечты» 12+
09.45 Слово пастыря 0+
10.00, 12.00, 15.00 Новости
10.10 Олимпиада-80. Больше, чем спорт 12+
11.20, 12.10 Олимпиада-80. Церемония открытия 0+
13.30, 15.15 Олимпиада-80. «О спорт, ты - мир!» 12+
16.45 Олимпиада-80. Церемония закрытия 0+
18.00 Сегодня вечером 16+
21.00 Время
21.20 Олимпиада-80. Сегодня вечером 16+
23.00 Юбилей группы «Цветы» 12+
01.15 Большие гонки 12+
02.30 Модный приговор
03.15 Давай поженимся!
03.55 Мужское / Женское

РОССИЯ

05.00 Утро России. Суббота 12+
08.00 Вести. Местное время
08.20 Местное время. Суббота
08.35 По секрету всему свету 12+
09.00 Всероссийский потребительский проект «Тест» 12+
09.25 Пятеро на одного 12+
10.10 Сто к одному 12+
11.00, 20.00 Вести
11.30 100ЯНОВ 12+
12.30 Доктор Мясников 12+
13.40 Х/ф «Мой близкий враг» 12+
18.00 Привет, Андрей! 12+
21.00 Х/ф «Синее озеро» 12+
01.20 Х/ф «Пока живу, люблю» 12+

МАТЧ-ТВ

06.40 Точная ставка 16+
07.00, 15.40, 19.05, 21.50, 00.05 Все на Матч! Прямой эфир. Аналитика. Интервью. Эксперты
07.30 Автоспорт 0+
08.30 Х/ф «Малышка на миллион» 16+
11.10 Профессиональный бокс. Женский дивизион 16+
11.40 Фристайл. Футбольные безумцы 12+
12.40, 00.45 Дневник Олимпиады, которой не было… 12+
13.00 Команда мечты 12+
13.30 Х/ф «Покорители волн» 12+
16.10 Профессиональный бокс. Международный турнир «Kold Wars» 16+
18.10, 21.00, 22.50, 00.00 Новости
18.15 Футбол на удалёнке 12+
18.45 Сергей Семак. Главные победы 12+
19.55 Формула-1
21.05 Открытый показ 12+
22.55 Формула-1
01.05 Кубок Англии. Герои 12+
01.25 «На пути к «Уэмбли». Специальный репортаж 12+
01.55 Футбол
03.55 Английский акцент 12+
04.40 Спортивный календарь 12+

КУЛЬТУРА

06.30 Библейский сюжет 12+
07.00 М/ф 12+
08.10 Х/ф «Под знаком Красного Креста» 12+
09.40 Обыкновенный концерт с Эдуардом Эфировым 12+
10.10 Передвижники. Марк Антокольский 12+
10.40, 00.50 Х/ф «Прощальные гастроли» 16+
11.50, 02.00 Д/ф «Дикие Анды». «Жизнь в облаках» 12+
12.45 Д/с «Эффект бабочки» 12+
13.15 Вспоминая Николая Фадеечева 12+
13.55 Венский Штраус-фестиваль оркестр 12+
14.50 Х/ф «Сайонара» 16+
17.15 Д/с «Предки наших предков» 12+
18.00 Линия жизни 12+
18.55 Д/с «Забытое ремесло» 12+
19.10 Х/ф «Инспектор Гулл» 12+
21.30 Д/с «Мифы и монстры» 12+
22.15 Х/ф «Сбрось маму с поезда» 12+
23.40 Клуб 37 12+

НТВ

04.30 Т/с «Икорный Барон» 16+
08.00, 10.00, 16.00, 19.00 Сегодня
08.20 Готовим с Алексеем Зиминым 0+
08.45 Кто в доме хозяин 12+
09.25 Едим дома 0+
10.20 Главная дорога 16+
11.00 Живая еда с Сергеем Малозёмовым 12+
12.00 Квартирный вопрос 0+
13.00 НашПотребНадзор 16+
14.10 Поедем, поедим! 0+
15.00 Своя игра 0+
16.20 Следствие вели... 16+
19.25 Секрет на миллион 16+
23.20 Х/ф «Эксперт» 0+
01.20 Т/с «Свидетели» 16+
03.40 Дело врачей 16+

5 КАНАЛ

05.00, 05.20, 05.50, 06.15, 06.40, 07.05, 07.35 Т/с «Детективы» 16+
08.15, 00.10 Х/ф «Папаши» 16+
10.00 Т/с «Свои» 16+
13.20 Т/с «След» 12+
01.55 Т/с «Улицы разбитых фонарей -4» 16+

ДОМАШНИЙ

06.30 Х/ф «Найти мужа в большом городе» 16+
10.45, 01.05 Т/с «Нина» 16+
19.00 Т/с «Великолепный век» 16+
23.00 Х/ф «Караси» 16+
04.30 Т/с «Знать будущее. Жизнь после Ванги» 16+
06.05 Домашняя кухня 16+

2 августа

ПЕРВЫЙ

06.00, 10.00, 12.00 Новости
06.10 Т/с «Тонкий лед» 16+
08.10 Х/ф «В зоне особого внимания» 0+
10.10 Жизнь других 12+
11.10, 12.10 Видели видео? 6+
13.50 На дачу! 6+
15.00 Большой праздничный концерт ко Дню Воздушно-десантных войск 12+
16.30 Я - десант! 12+
17.20 Русский ниндзя 12+
19.15 Три аккорда 16+
21.00 Время
21.30 Т/с «Налет» 18+
23.30 Щас спою! 12+
00.45 Большие гонки 12+
01.55 Моя мама готовит лучше! 0+
02.45 Модный приговор 6+
03.30 Давай поженимся! 16+
04.10 Мужское / Женское 16+

РОССИЯ

04.25, 01.00 Х/ф «Мой папа лётчик» 12+
06.00, 02.40 Х/ф «Серебристый звон ручья» 12+
08.00 Местное время. Воскресенье
08.35 Устами младенца
09.20 Когда все дома с Тимуром Кизяковым 12+
10.10 Сто к одному 12+
11.00, 20.00 Вести
11.30 Т/с «Впереди день» 12+
22.00 Воскресный вечер с Владимиром Соловьёвым 12+

МАТЧ-ТВ

04.50, 16.10, 20.55, 01.15, 02.30 Новости
04.55, 07.40, 16.45, 18.25, 22.20, 01.20 Все на Матч! Прямой эфир. Аналитика. Интервью. Эксперты
05.40 Футбол
08.20 Бокс без перчаток. Лучшие бои 16+
09.40 Х/ф «Победивший время» 16+
11.40 Фристайл. Футбольные безумцы 12+
12.40, 02.10 Дневник Олимпиады, которой не было… 12+
13.00 Команда мечты 12+
13.30 Х/ф «Малышка на миллион» 16+
16.15 Автоспорт. Российская серия кольцевых гонок. Трансляция из Санкт-Петербурга 0+
17.10 Открытый показ 12+
17.55 Д/ф «Одержимые» 12+
18.55 Мини-футбол21.00 Смешанные единоборства. Сделано в России 16+
23.00 Формула-1
02.35 Все на футбол! 12+
03.25 Футбол. Чемпионат Италии

КУЛЬТУРА

06.30 М/ф «Сестрички-привычки». «Лиса и волк». «Три дровосека». «Аленький цветочек» 12+
07.50 Х/ф «Под знаком Красного Креста» 12+
09.20 Обыкновенный концерт с Эдуардом Эфировым 12+
09.50 Х/ф «Инспектор Гулл» 12+
12.10 Диалоги о животных 12+
12.55 Дом ученых 12+
13.25 Балет «Жизель» 12+
15.10, 01.40 Х/ф «Матрос сошел на берег» 6+
16.25, 00.55 По следам тайны 12+
17.10 Д/ф «Свидание с Олегом Поповым» 12+
18.05 Пешком... 12+
18.35 Д/ф «Я люблю вас!» 12+
19.15 Х/ф «Театр» 0+
21.30 Д/с «Мифы и монстры» 12+
22.15 Х/ф «Поездка в Индию» 12+

НТВ

05.05 Их нравы 0+
05.25 Д/ф «Время первых» 6+
06.05 Х/ф «Квартал» 16+
08.00, 10.00, 16.00, 19.00 Сегодня
08.20 У нас выигрывают! 12+
10.20 Первая передача 16+
11.00 Чудо техники 12+
11.50 Дачный ответ 0+
13.00 НашПотребНадзор 16+
14.05 Однажды... 16+
15.00 Своя игра 0+
16.20 Следствие вели... 16+
19.40 Ты не поверишь! 16+
20.25 Звезды сошлись 16+
22.00 Основано на реальных событиях 16+
01.05 Т/с «Икорный Барон» 16+
04.25 Дело врачей 16+

5 КАНАЛ

05.00, 05.40, 06.20, 02.10, 02.55, 01.15, 03.30, 04.15 Т/с «Улицы разбитых фонарей -4» 16+
07.00, 07.45 Д/ф «Особое оружие. Географы - Великой Победе» 12+
08.30, 09.30, 10.35, 11.40, 12.45, 13.50, 14.55, 15.55, 16.55, 18.00, 19.00, 20.05, 21.05, 22.10, 23.15, 00.15 Т/с «Балабол» 16+

ДОМАШНИЙ

06.30 Д/с «Звёзды говорят» 16+
07.25 Пять ужинов 16+
07.40 Х/ф «Девочки» 16+
11.15 Х/ф «Живая вода» 0+
15.10, 19.00 Т/с «Великолепный век» 16+
23.10 Х/ф «Коснуться неба» 16+
01.00 Т/с «Нина» 16+
04.15 Х/ф «Караси» 16+
05.55 Домашняя кухня 16+
06.20 6 кадров 16+

ПОДПИСКА
на II полугодие 2020 года
+7-914-206-43-10
rab.slovo

Стоимость подписки
1 месяц - 100 рублей
6 месяцев - 600 рублей
1 год - 1000 рублей

В ГАЗЕТЕ «РАБОЧЕЕ СЛОВО»
ПОДПИШИСЬ И ТЫ!
ВСЕ НОВОСТИ ВЕРХНЕБУРЕИНСКОГО РАЙОНА

Адрес редакции:
п. Чегдомын, ул. Строительная, 2
тел. 5-12-88
e-mail: rab-slovo@mail.ru

Хотите разместить объявление? Звоните:
8-914-206-43-10

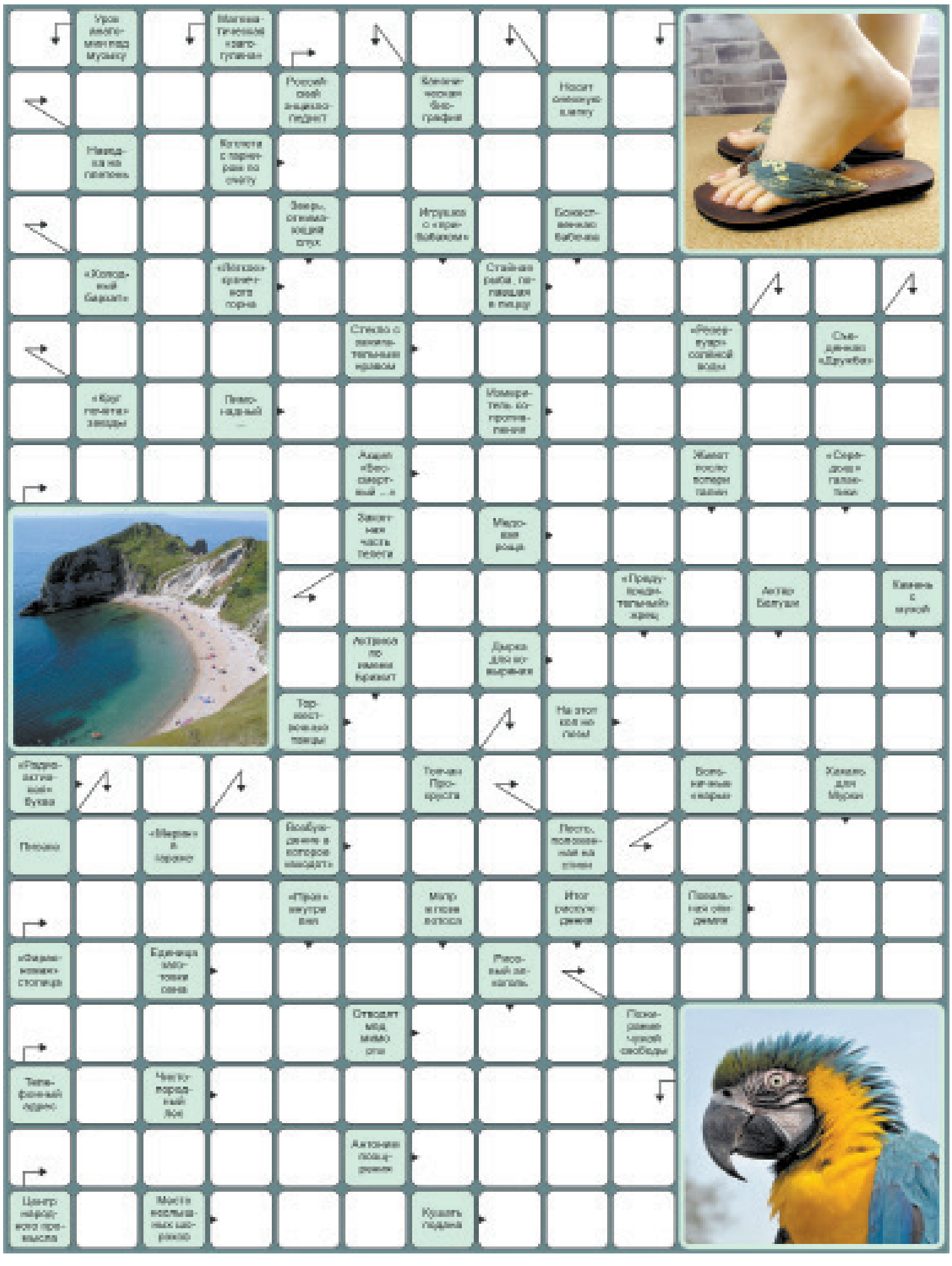

ГОРОСКОП

с 27 июля по 2 августа

ОВЕН. Грядут заметные перемены в профессиональной сфере. Это серьезное испытание на прочность, от вас потребуется способность к сотрудничеству и юридическая грамотность.

ТЕЛЕЦ. Наступает благоприятный период для реализации карьерных планов, не упустите важную информацию. В первой половине недели не распыляйтесь на мелкое и сиюминутное, помните, что ваша сила проявляется, когда вы сосредоточены на чем-то одном.

БЛИЗНЕЦЫ. Не следует кидаться в крайности, внимательнее прислушайтесь к своему внутреннему голосу, он обещает подсказать верное решение.

РАК. На этой неделе постарайтесь смотреть на мир философски. Вас может тревожить внутреннее напряжение, готовое в любой момент вырваться и смести все на своем пути.

ЛЕВ. Эта неделя благоприятна для обучения и повышения вашего профессионального уровня. В понедельник ваш авторитет может спасти от краха одно очень важное дело.

ДЕВА. Постарайтесь сосредоточиться на самом главном, тогда мелкие неприятности не помешают осуществлению ваших целей. Не исключены некоторые испытания и трудности.

ВЕСЫ. Решительность и стремительность - вот ваши основные козыри, а медлить и сомневаться - значит проиграть. Постарайтесь спокойно воспринять информацию не совсем приятного содержания.

СКОРПИОН. Эта неделя пройдет под знаком остроумия и дара убеждения - вы легко добьетесь желаемого, если действительно этого захотите.

СТРЕЛЕЦ. В начале недели подвернется возможность проявить себя в новом деле, что может принести дополнительную прибыль.

КОЗЕРОГ. Лучше не давать пищу для сплетен, не выкладывайте никаких фотографий в соцсетях. Среда будет располагать к наведению порядка в мыслях и делах.

ВОДОЛЕЙ. Постарайтесь наметить планы на неделю и четко им следовать. Оградите себя от ненужных контактов и пустой болтовни.

РЫБЫ. На этой неделе на работе могут возникнуть мелкие неприятности, как результат неуверенности в своих собственных силах.

Ответы на сканворд, опубликованный в №28 от 16 июля

				■	С	■	Э	■	О	■	Б	■	Л	
				В	И	О	Л	О	Н	Ч	Е	Л	Ь	
				■	Р	■	Л	■	У	■	Р	■	Г	
				К	О	П	И	■	Ч	Т	И	В	О	
■	П	■	Е	■	П	А	Н	С	И	О	Н	А	Т	
О	Р	Е	Х	■	■	Р	■	П	■	М	Г	Л	А	
■	О	■	И	С	Т	О	Р	И	К					
Ш	В	Е	Д	■	У	Д	И	Л	А					
■	И	■	С	О	Ф	И	Т	■	Р					
П	А	К	Т	■	Л	Я	М	К	А					
■	Н	■	В	■	И	■	А	М	У	Л	Е	Т		
С	Т	Р	О	П	■	Г	О	Р	Е	■	У	■	А	
К	■	Е	■	Ш	О	У	■	Е	Л	Ь	Н	И	К	
У	С	Т	Ь	Е	■	С	Е	Т	Ь	■	К	■	С	
Н	■	Р	■	Н	А	Л	■	К	■	П	А	Р	И	
С	М	О	Р	О	Д	И	Н	А	■	А	■	Е	■	
				■	Ж	■	А	■	М	У	Л	А	Т	
				Т	И	Г	Р	■	А	К	Е	Л	А	
				■	К	■	Т	О	Р	■	Ч	И	Н	
				Н	А	Р	Ы	■	С	В	О	Я	К	

Официально

СОВЕТ ДЕПУТАТОВ
городского поселения «Рабочий посёлок Чегдомын»
Верхнебуреинского муниципального района Хабаровского края
РЕШЕНИЕ

№191 от 16.07.2020г.

О присвоении звания «Почетный гражданин городского поселения «Рабочий поселок Чегдомын».

В соответствии с Положением о звании Почетный гражданин городского поселения «Рабочий поселок Чегдомын», утвержденным решением Совета депутатов от 27.04.2017 г. № 290, на основании Протокола № 3 от 16.07.2020г., заседания счетной комиссии «Об итогах голосования по выборам Почетного гражданина городского поселения «Рабочий поселок Чегдомын», Совет депутатов РЕШИЛ:

1. Присвоить звание Почетный гражданин городского поселения «Рабочий поселок Чегдомын»:

1.1. Рухадзе Гурами Григорьевичу.

2. Опубликовать настоящее решение в газете «Рабочее слово», Вестнике нормативных правовых актов органов городского поселения «Рабочий поселок Чегдомын» и разместить на официальном сайте городского поселения «Рабочий поселок Чегдомын» в сети интернет.

3. Контроль за настоящим решением возложить на председателя Совета депутатов (Харламов О.Ю.).

4. Настоящее решение вступает в силу после его опубликования.

Председатель Совета депутатов О.Ю. ХАРЛАМОВ
Глава городского поселения В.Г. ФЕРАПОНТОВ

СОВЕТ ДЕПУТАТОВ
городского поселения «Рабочий посёлок Чегдомын»
Верхнебуреинского муниципального района Хабаровского края
РЕШЕНИЕ

№192 от 16.07.2020г.

О депутатских слушаниях.

В соответствии с Федеральным законом от 06.10.2003 №131-ФЗ «Об общих принципах организации местного самоуправления в Российской Федерации», Устава городского поселения «Рабочий поселок Чегдомын», перспективным планом работы Совета депутатов на 2020 год решение № 153 от 30.01.2020г, Совет депутатов РЕШИЛ:

1. Назначить на 20 августа 2020 года депутатские слушания о ходе реализации муниципальной программы «Благоустройство на территории городского поселения на 2020 год».

2. Главе городского поселения «Рабочий поселок Чегдомын» (В.Г.Ферапонтов) назначить ответственного за подготовку и предоставление отчета на заседании Совета депутатов.

3. Председателю Совета депутатов (О.Ю.Харламов), если позволит эпидемиологическая обстановка на территории городского поселения, оповестить через СМИ жителей для заслушивания доклада.

4. Контроль за выполнением настоящего решения возложить на председателя Совета депутатов (Харламов О.Ю.).

5. Опубликовать настоящее решение в Вестнике нормативных правовых актов местного самоуправления городского поселения «Рабочий поселок Чегдомын», официальном сайте городского поселения «Рабочий поселок Чегдомын», газете «Рабочее слово».

6. Настоящее решение вступает в силу после его официального опубликования.

Председатель Совета депутатов О.Ю. ХАРЛАМОВ

Редакция газеты "Рабочее слово" предлагает следующие виды полиграфических услуг

Копирование/распечатка, руб. Бумага 65-80 г/м²

Наименование	от 1 до 99 шт.	от 100 до 499 шт.	от 500 шт.
Копирование/Печать А4 (ч/б 1 сторона)	5-50	4-50	3-00
Копирование/Печать А4 (ч/б 2 стороны)	10-00	9-00	6-00
Копирование/Печать А4 (цвет 1 сторона)	22-00	20-00	18-00
Копирование/Печать А4 (цвет 2 стороны)	40-00	36-00	30-00
Копирование/Печать А3 (ч/б 1 сторона)	15-00	13-50	10-00
Копирование/Печать А3 (ч/б 2 стороны)	30-00	25-00	20-00
Копирование/Печать А3 (цвет 1 сторона)	40-00	Копирование/Печать А4 (на цветной бумаге) 5-50 (шт.) + печать	
Копирование/Печать А3 (цвет 2 стороны)	80-00		

На бумаге плотностью 130 г/м² (глянец, ватман) + 6 руб. за шт.

На бумаге плотностью 250 г/м² (картон, грамоты) + 10 руб. за шт.

Копирование сшитых/скреплённых док-ов (до А4) - 10 руб. за копию

Резка стопы до 250 листов - 1 рез - 10 рублей

Распечатка визиток (50х90) до 50 штук - 6 руб/шт; до 100 штук - 5-20 руб/шт

Переплётные работы с использованием:
- лидерина и металлической скобы - 90 рублей;
- металлической скобы - 15 рублей;
- пластиковой пружины №10, №12, №14, №16
  до 10 листов - 25 руб.
  до 55 листов - 30 руб.
  до 145 листов - 40руб.

Копирование фотографий и документов на электронный носитель - 5 руб/шт

Переплётные работы с использованием пластиковой обложки А4 - 12 руб.; А5 - 6 руб.

Ламинирование - 30 руб.
Фальцовка - 50 руб.

КУПОН БЕСПЛАТНОГО ОБЪЯВЛЕНИЯ
заполняется разборчиво, не более 15 слов

Продам • Меняю • Сниму • Сдаю • Куплю • Находки

ТЕКСТ _____

Ф.И.О., адрес (заполняется обязательно, не публикуется) _____

ВНИМАНИЕ! Купоны без ФИО, адреса, прочтенные - НЕ ПУБЛИКУЮТСЯ!

В Редакции можно приобрести свежий номер газеты **«Рабочее слово»** за **25** рублей

Объявления

[56] **15 ИЮЛЯ** в 20 ч 30 мин в парковочном кармане возле салона «МТС» произошло столкновение автомобиля «Лэнд Крузер» черного цвета и мопеда красного цвета. Огромная просьба очевидцев данного происшествия позвонить по тел**: 8-914-204-31-00, 8-914-774-48-30.**

[55] **ПРОДАМ** гараж на очистных с автомобилем «Нива», первый ряд, второй заезд. **Тел. 8-984-261-08-24.**

ПРОДАМ 3-КОМНАТНУЮ КВАРТИРУ ПО УЛ. ПАРКОВАЯ, 17, 1 ЭТАЖ, 81,9 КВ.М. ПО ВСЕМ ВОПРОСАМ ОБРАЩАТЬСЯ ПО ТЕЛ: 8-914-206-43-10.

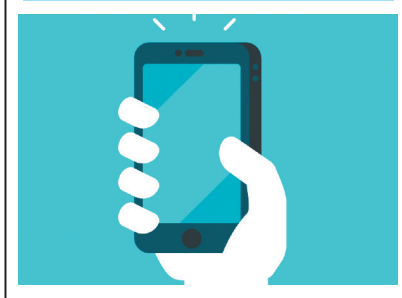

Хотите разместить объявление? Звоните: 8-914-206-43-10

Редакция реализует старые газеты оптом 100 рублей/пачка. Самовывоз. Ул. Строительная, 2

Прогноз погоды с 24 по 30 июля в п. Чегдомын

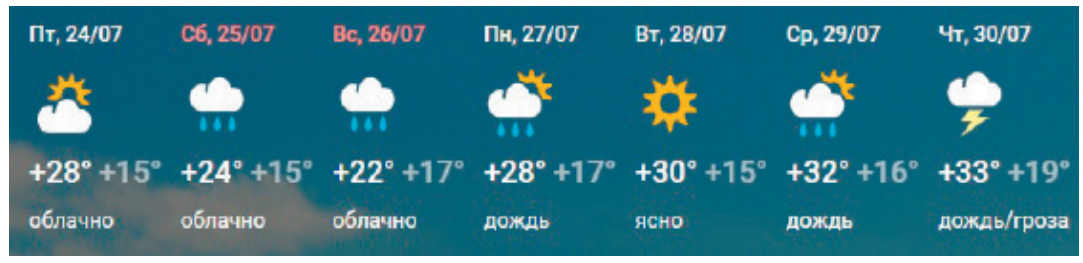

И.о. главного редактора М.А. ПЛАТОВ

«РАБОЧЕЕ СЛОВО»
Газета зарегистрирована управлением Федеральной службы по надзору в сфере связи, информационных технологий и массовых коммуникаций по Дальневосточному федеральному округу ПИ № ТУ 27-00685 от 19 февраля 2019 года.

УЧРЕДИТЕЛИ:
Администрация Верхнебуреинского муниципального района Хабаровского края; комитет по информационной политике и массовым коммуникациям Правительства Хабаровского края

АДРЕС РЕДАКЦИИ-ИЗДАТЕЛЯ:
682030, Хабаровский край, Верхнебуреинский район, пос. Чегдомын, ул. Строительная, 2.
E-mail: work077@yandex.ru, rab-slovo@mail.ru
www.rab-slovo.ru
Телефоны: главный редактор - 5-12-88; корреспонденты - 5-11-43
Подписной индекс **54522**

Газета выходит по четвергам.
Отпечатана в типографии ООО «Хабаровская городская типография». (680009, г. Хабаровск, проспект 60 лет Октября, 188).
Цена свободная.
Номер подписан в печать 22 июля 2020 года в 18.00.
Заказ №29
Тираж 1500 экз.
Материал с логотипом ◆ представлен на платной основе

Мнения авторов необязательно отражают точку зрения редакции.
За содержание объявлений редакция ответственности не несет. Все справки - у рекламодателя.
Рукописи и письма не возвращаются.
Расчетный счет редакции:
40603810470004000164 ИНН 2710000506
Дальневосточный банк СБ РФ
кор. счет 30101810600000000608
БИК 040813608