+ ТВ- программа, кулинарные рецепты, сканворд, а также гороскоп на следующую неделю

БЕЗ МЕДАЛЕЙ НЕ ВОЗВРАЩАЮТСЯ

К ЧЕМУ ПРИВОДИТ ФАНТАЗИЯ

Общественно-политическая газета

рабочее Рс слово

Газета Верхнебуреинского района Хабаровского края
Издается с 7 февраля 1941 года

6+

Четверг 6 апреля 2023 года

№13 (10280)

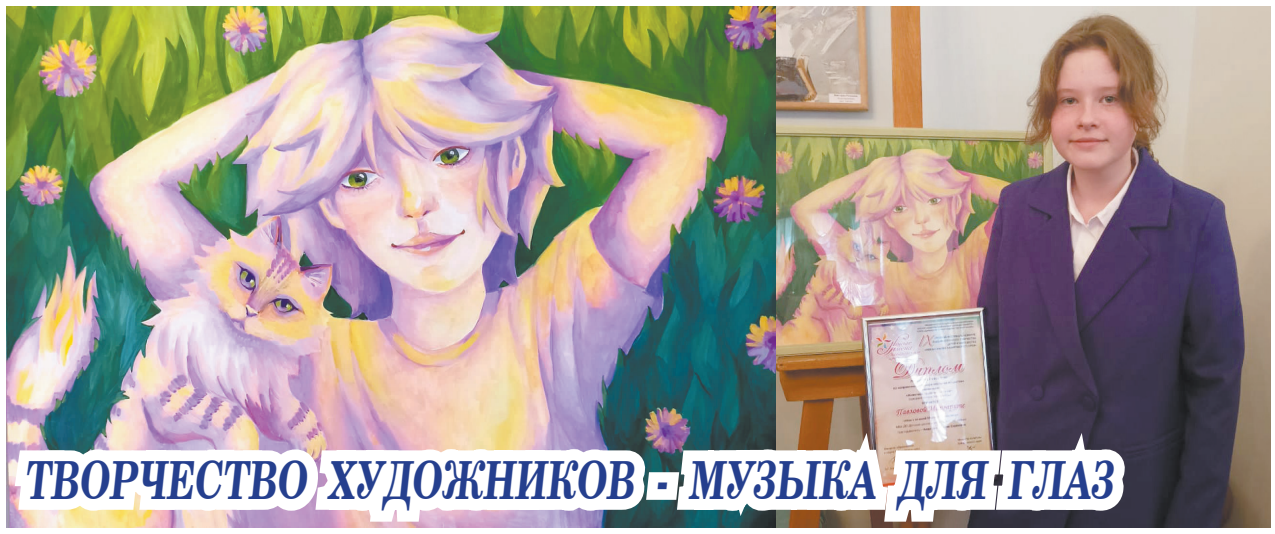

ТВОРЧЕСТВО ХУДОЖНИКОВ - МУЗЫКА ДЛЯ ГЛАЗ

НЕСКУЧНЫЕ, АКТИВНЫЕ КАНИКУЛЫ

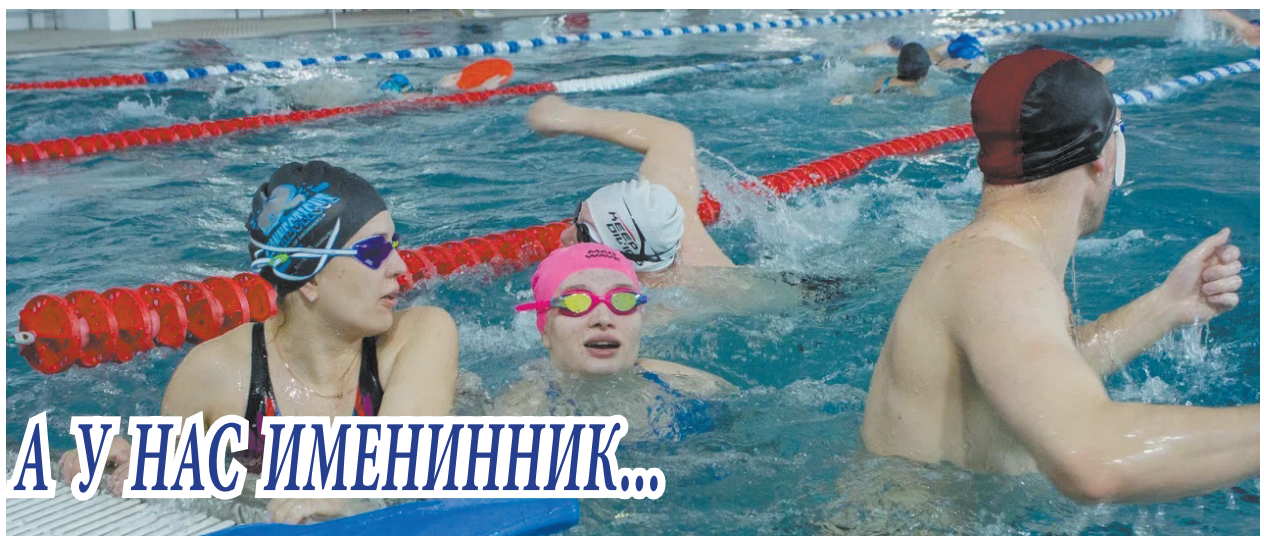

А У НАС ИМЕНИННИК...

ЧИТАЙТЕ В НОМЕРЕ:

КОГДА ОЧЕНЬ ХОЧЕТСЯ ТИШИНЫ

ЕСЛИ ВАМ НОЧЬЮ НЕ УДАЁТСЯ ПОСПАТЬ ИЗ-ЗА ГРОМКОЙ МУЗЫКИ ИЛИ РАЗБОРОК СОСЕДЕЙ, ПОНЕВОЛЕ НАЧНЁШЬ ИНТЕРЕСОВАТЬСЯ, КУДА ПОЖАЛОВАТЬСЯ И КАК ЭТО ПРЕКРАТИТЬ

с. 7

ЛИСТАЯ СТАРЫЕ СТРАНИЦЫ

МЫ НАШЛИ СВЕДЕНИЯ О НЕКОТОРЫХ ЗНАМЕНАТЕЛЬНЫХ ДАТАХ И ИНТЕРЕСНЫХ СОБЫТИЯХ РАЙОННОГО МАСШТАБА 1998 ГОДА - ЧЕТВЕРТЬ ВЕКА НАЗАД

с. 8

Дела депутатские

БЫЛА КВАРТИРА СЛУЖЕБНАЯ, СТАНЕТ СОБСТВЕННАЯ

Избирательные округа урезаем, программу приватизации служебных муниципальных жилых помещений в собственность принимаем.

В Год педагога и наставника хорошая новость для педагогов района – депутаты районного Собрания утвердили программу приватизации служебных жилых помещений муниципального жилищного фонда.

Кого коснется:

- педагогов, проработавших в детских садах и школах больше 15 лет;

- проживающих в служебном помещении не менее 10 лет;

- не имеющих иного жилья в собственности в других регионах России.

Справка: в служебных квартирах Чегдомына, Нового Ургала, п. ЦЭС проживают 30 педагогов, из которых 12 - могут оформить служебную квартиру в собственность в этом году.

Для этого необходимо подать соответствующее заявление на имя главы района.

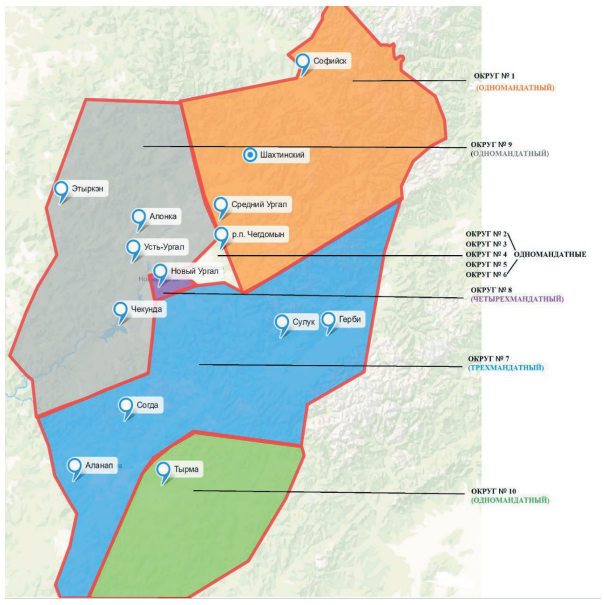

Преимущества «перенарезки» округов:

1. Новый Ургал – один четырехмандатный округ №8 - можно проголосовать за любого из кандидатов, не зависимо от прописки; победят четыре - набравшие наибольшее количество голосов.

2. Из 15 округов на предстоящих выборах 10 сентября останется 10 многомандатных.

3. У кандидатов от политических партий и общественных объединений шансы на успех в многомандатном округе (можно выставлять одного либо нескольких кандидатов) будут выше, чем в одномандатном.

4. Экономия бюджетных средств.

Арена

БЕЗ МЕДАЛЕЙ НЕ ВОЗВРАЩАЮТСЯ

Шесть наград привезли лидерцы со второго открытого юношеского турнира по греко-римской борьбе памяти Тельмана Мамедова, судьи международной категории, нашего земляка.

Тельман Джамалович воспитал немало именитых борцов и в нашем районе, и в краевой столице, куда он переехал.

Среди наших соперников более 80 достойных борцов от 10 до 12 лет из Хабаровска, Березовки, Хора, Советской Гавани.

В команде района пять спортсменов и все вернулись с медалями: Артем Аленин, Михаил Пилюков, Роман Соколов взяли золото; Сергей Шевченко, Евгений Гавренко -серебро.

Специальный приз турнира «За лучшую технику» вручили техничному Артему Аленину.

Тренируют ребят Владимир Шуранов и Виталий Михеев.

Хорошая традиция побеждать живёт, и без медалей наши лидерцы не возвращаются. Молодцы!

Знай наших!

У НАС ЗАМЕЧАТЕЛЬНАЯ МОЛОДЁЖЬ!

Культуру в массы достойно и уверенно несёт талантливая молодежь района.

Первая минута славы к Варваре Захаровой, солистке образцовой вокальной студии «Свирель» ЦРТДиЮ, пришла в 3 года. С тех пор она не расстается с песней. Занимается пением профессионально, под руководством Оксаны Поляковой, 10 лет. В списке творческих достижений – 15 званий лауреата на различных фестивалях и концертах в номинации: «Вокал», обладатель Гран-при краевого конкурса «Талантливые дети».

Дарья Исайко, выпускница Гимназии, пишет стихи и книгу о славной летописи бывшей школы № 6, участвует и побеждает в медиаконкурсах и фотоконкурсах, член редакции школьной газеты «ЗаЖиГай», корреспондент школьного телевидения и районной газеты «Рабочее слово».

По труду и награда - благодарность Собрания депутатов Верхнебуреинского района.

Вот такая у нас замечательная молодежь!

Есть вопрос

Отвечает отец Максим, настоятель храма Новомучеников и исповедников Церкви Русской п. Чегдомын: «Хочу обратить внимание - звонят колокола, а не музыкальные колонки или иная система. Язык колокола приводится в движение электронным звонарем.

Система «Электронный звонарь» изготовлена в Москве.

Это небольшой электронный блок, который управляет приводами, подключенными к колоколам.

Привода позволяют имитировать все движения рук и ног звонаря, при этом регулируется сила и время удара в колокол.

Благодаря московским мастерам и специалистам Международного центра колокольного искусства, спустя годы, колокольня запела, заиграла, но уже на разных языках – благовестом, малиновым, оптинским, ростовским, троицким звонами.

Теперь прихожане храма и жители поселка Чегдомын могут наслаждаться колокольным перезвоном перед каждым Богослужением, в великие праздники, а желающие обвенчаться смогут услышать торжественный перезвон в свою честь.

Электронная система приобретена в рассрочку, сумма 345 000 рублей».

Страница подготовлена пресс-службой администрации Верхнебуреинского района

Лента новостей

ПОЖАРООПАСНЫЙ СЕЗОН В КРАЕ ОТКРЫЛСЯ С ВЕРХНЕБУРЕИНСКОГО РАЙОНА

На этой территории власти установили особый противопожарный режим в лесах.

Причиной послужило отсутствие в районе снежного покрова, установление устойчивых плюсовых температур и многочисленные палы, которые в любой момент могут перерасти в категорию лесного пожара. В районе введено усиленное патрулирование.

- На охраняемых территориях организован мониторинг пожарной опасности в лесах и лесных пожаров. Начали работать оперативные штабы по организации тушения лесных пожаров, возглавляемые руководителями учреждений, - сообщил министр лесного хозяйства и лесопереработки края Максим Гулько.

Специалисты напоминают, что в пожароопасный сезон запрещается использовать открытый огонь, вести огневые работы, бросать окурки, разводить костры в необустроенных местах. Также нельзя применять при охоте пыжи из горючих или тлеющих материалов, оставлять промасленные или пропитанные бензином, керосином или иными горючими веществами материалы. За нарушение правил пожарной безопасности предусмотрена административная и уголовная ответственность.

При обнаружении лесного пожара жителей просят оперативно сообщать на горячую линию лесной охраны: **8-800-100-94-00** (звонок бесплатный).

ДОРОГОСТОЯЩИЙ АППАРАТ МРТ ПОСТУПИЛ В КРАЕВУЮ КЛИНИЧЕСКУЮ БОЛЬНИЦУ

Новейшее оборудование позволит эффективнее проводить диагностику.

В краевую клиническую больницу им. профессора Владимирцева в рамках регионального проекта «Борьба с сердечно-сосудистыми заболеваниями» нацпроекта «Здравоохранение» поступил дорогостоящий магнитно-резонансный томограф Siemens MAGNETOM Sola.

Аппарат стоимостью почти 140 млн рублей закуплен на замену устаревшей техники. Новая модель позволяет проводить обследование всего организма, образец с такой комплектацией на данный момент единственный в крае.

- Это усовершенствованная техника, она имеет ряд преимуществ, - объясняет заведующий рентгенологическим отделением клинической больницы Антон Поляков. - Основной плюс - высокое разрешение изображения, что помогает более точно и оперативно определять диагноз. Исследованию подлежат пациенты стационара с подозрениями на рассеянный склероз, инсульт, опухоль головного мозга, нарушение мозгового кровообращения, грыжу межпозвоночных дисков, заболевания суставов и другими. Предполагается, что за сутки обследование на аппарате смогут проходить порядка 10-15 человек.

Пресс-служба Правительства Хабаровского края

ЗАКРЫТА ПЕРЕПРАВА ЧЕРЕЗ РЕКУ УРГАЛ

В связи с разрушением ледового покрова прекратила функционирование ледовая переправа через реку Ургал на 6 километре дороги, соединяющей поселки Чегдомын и Шахтинский.

Сотрудники ГИМС МЧС России обращают внимание, что выезжать на водоемы в местах, где уже прекращена работа ледовых переправ опасно! Там высок риск провала людей и техники под лед. Также крайне опасно передвижение по самостоятельно пробитым колеям на реках. В южных районах региона уже начался процесс вскрытия рек.

В настоящее время на учёте специалистов Центра государственной инспекции по маломерным судам Главного управления МЧС России по Хабаровскому краю остаются 22 ледовые переправы.

Специалисты напоминают гражданам, для того чтобы избежать трагедий на водных объектах, необходимо помнить о правилах безопасности на льду:

- будьте предельно внимательными, выбирая места лова и отдыха;

- соблюдайте меры личной безопасности на льду, передвигайтесь только по оборудованным ледовым переправам;

- не передвигайтесь по льду в темное время суток и в условиях плохой видимости;

- во избежание несчастных случаев при движении через ледовые переправы строго выполняйте требования всех информационных знаков, установленных перед въездом на ледовую переправу;

- не допускайте нагрузки, превышающей требования информационных знаков по допустимой грузоподъемности;

- перемещение транспортных средств при плохой видимости (туман или пурга) по водоемам крайне опасно.

Ваша безопасность – ваша ответственность!

Пресс-служба ГУ МЧС России по Хабаровскому краю

Власть и общество

из ТГ -канала Вадима Ферапонтова, главы администрации «Городского поселения «Рабочий посёлок Чегдомын»

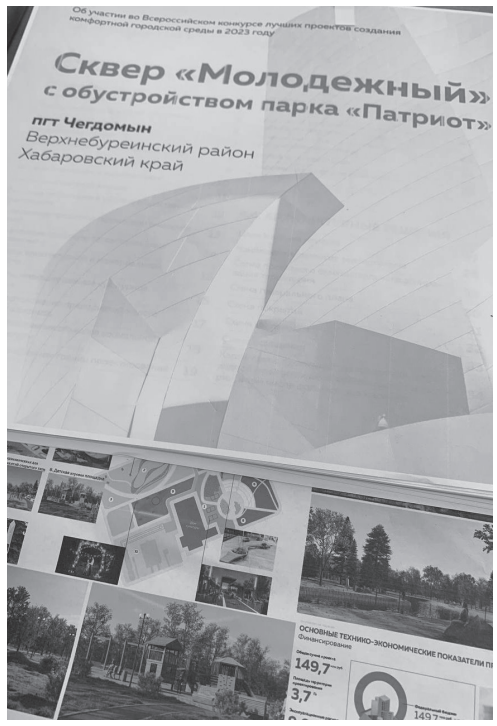

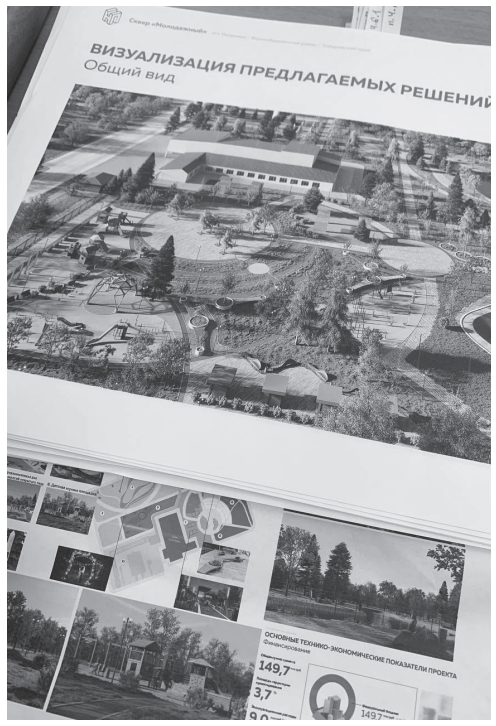

Наша заявка на участие в конкурсе лучших проектов комфортной среды принята в Минстрой России! Командой проекта проведена большая работа. Спасибо главным участникам- нашим активным жителям, именно они решали что будем строить в сквере Молодежный. Документы на рассмотрении экспертов будут до 1 мая. Ждём положительное решение!

С 28 марта по 2 апреля проводилось онлайн голосование конкурса «Комфортная среда обитания» СУЭК.

ПРОЕКТЫ, НАПРАВЛЕННЫЕ ОТ ЧЕГДОМЫНА

1. Мини-зоопарк **«Братец Кролик»** - Ольга Бобырь. Создание контактного мини-зоопарка на базе фермы с домашними животными (постройка дополнительных помещений: загонов и вольеров, закупка животных). Планируется проведение различных мероприятий, в том числе экскурсии для детей из детских садов и школ п. Чегдомын.

2. **«Гуманное соседство»** - Анастасия Овсянникова. Содействие обеспечению благоприятной среды для проживания населения: стерилизация, вакцинация бездомных животных от опасных болезней (100 особей). Обеспечение безопасного соседства животных и людей (приют на территории бывшего военного завода).

3. Автомастерская **«Батин гараж»** - Илья Чистяков. Создание юношеской автомотошколы на базе автомастерской «Батин гараж» и прилегающей к ней территории. Предполагается обучение подростков из неблагополучных и неполных семей автоделу и вождению, а также организация соревнований «Вперед к победе».

4. **«Счастливы вместе»** - Надежда Чубарова. Создание клуба для психолого-педагогического и социального сопровождения семей с детьми, попавшими в трудную жизненную ситуацию, а также семей воспитывающих детей с ОВЗ и детей-инвалидов.

5. **«Уютный уголок»** - Надежда Чубарова. Благоустройство бюджетного учреждения «Чегдомынский комплексный центр социального обслуживания населения» (установка детского игрового оборудования).

6. **«Знай наших!»** - Наталья Шкуренко. Благоустройство территории остановочных павильонов.

Результаты голосования за выбор проектов «Комфортная среда обитания» конкурса СУЭК-РЕГИОНАМ. Спасибо всем кто поддержал проекты наших земляков, ждём поддержку фонда на реализацию идей.

Объясняем.РФ

КАКИЕ ЗАКОНЫ ВСТУПАЮТ В СИЛУ В АПРЕЛЕ

Повышение социальных пенсий

Кому-кому, а получателям такой меры поддержки повышение цен по карману не ударит, ведь её рост превысит темпы инфляции!

С 1 апреля выплаты вырастут на 3,3%.
При этом в июне прошлого года соцпенсии проиндексировали на 10%!

Напомним, кто их получает:

те, кому не хватает трудового стажа для страховой пенсии

иждивенцы — в случае смерти кормильца, который получал соцпенсию

люди с инвалидностью, у которых нет страхового стажа, в том числе дети с инвалидностью

Защита владельцев маткапитала

Просторная квартира или загородный дом — мечта многих семей с детьми. К сожалению, этим часто пользуются недобросовестные кредитные кооперативы.

Владелец маткапитала берёт у такого объединения заём, погашает его выплатой от государства, а в итоге получает жильё, непригодное для проживания.

Подобного больше не будет. С апреля такие кооперативы должны соответствовать требованиям Банка России и входить в специальный перечень.

Проверка заёмщиков МФО

Мошенникам станет гораздо сложнее получить онлайн-микрозаём с использованием вашего имени.

Теперь микрофинансовые организации будут проверять заёмщика как минимум тремя из 10 способов. Среди них — проверка действительности паспорта, актуальности кредитной истории и подлинности фото.

Защита держателей ипотечных бумаг

Ипотечные бумаги — важный финансовый инструмент. Они покрывают сумму наших кредитов — в результате банку не нужно долго ждать выплаты долга.

Бонус для нас: стоимость ипотеки снижается, возможность банков по выдаче займов растёт.

С апреля в случае банкротства финорганизации держатели таких бумаг не пострадают. Деньги, которые входят в ипотечное покрытие, будут помещаться на специальный залоговый счёт. Его должны открыть в одном из уполномоченных банков.

Пилотный проект: использование цифрового рубля

Расчёты между физлицами и проведение платежей в торгово-сервисных предприятиях станут ещё удобнее.

Центробанк запустит тестирование валюты на реальных банковских операциях. В эксперименте примут участие 13 банков и их предварительно выбранные клиенты.

Свои вопросы вы можете присылать на электронную почту Редакции rab-slovo@mail.ru

Вести из глубинки

НЕСКУЧНЫЕ КАНИКУЛЫ

Насыщенная программа Книжкиной недели в библиотеке села Средний Ургал ждала ребят каждый день весенних каникул.

Юные читатели вспомнили творчество детского писателя Андрея Усачёва, которому в этом году исполняется 65 лет. Весёлые стихи, невероятные и удивительные сказочные истории, познавательные книги о правах ребёнка и разных странах - таков писательский багаж автора. Он же автор книги «Умная собачка Соня», мультфильм по который посмотрели ребята. А Вика Чурина прочитала стихотворение «У Лукоморья Кот Зелёный…»

Ещё один день мы посвятили творчеству Сергея Михалкова, в этом году исполнилось 110 лет со дня рождения поэта. Лиза Левина, Богдан Соломенников, Кирилл Чурин и Вера Яковлева прочитали стихотворения автора: «Мой Щенок», «Тридцать шесть и пять», «Чистописание», «Котята». Все дети приняли участие в конкурсе и получили заслуженные призы.

В течение двух дней юные читатели участвовали в кукольных постановках. Отвечали на вопросы викторины по произведениям поэта. Артисты и зрители от души повеселились.

Кукольный спектакль «Коза-дереза» с музыкальным сопровождением показали нашим маленьким зрителям юные актёры. Самую сложную роль Козы исполнила Дарина Чайкина. Тяжело далась роль Зайчика, дольше всех находился он на виду у зрителей, уставала рука, но все старались и за это им- аплодисменты зрителей.

В последний день каникул, 1 апреля, весёлую развлекательно-игровую программу «Смеха-ха-хоньки» библиотекарь провела совместно с работниками Дома культуры. Весёлые игры «Матрёшки», «Футболисты», «Если весело тебе…», «Музыкальные кегли», «Верёвочка», «Поздоровайся», шуточные стихи-загадки никого не оставили равнодушными.

А. ЧУРИНА, гл. библиотекарь фил. №8 с. Средний Ургал

Спрашивали? Отвечаем!

При устройстве на работу в трудовом договоре не указали мои паспортные данные. Действителен ли такой документ?

Да. Отсутствие паспортных данных в договоре не может стать причиной для его расторжения.

За этим следит статья 57 Трудового кодекса РФ.

Но работодатель всё равно должен добавить недостающую информацию в текст договора.

Перед подписанием трудового договора внимательно прочтите его. В трудовом договоре указываются:

- фамилия, имя, отчество работника и наименование работодателя (фамилия, имя, отчество работодателя - физического лица), заключивших трудовой договор;
- сведения о документах, удостоверяющих личность работника и работодателя - физического лица;
- идентификационный номер налогоплательщика (для работодателей, за исключением работодателей - физических лиц, не являющихся индивидуальными предпринимателями);
- сведения о представителе работодателя, подписавшем трудовой договор, и основание, в силу которого он наделен соответствующими полномочиями;
- место и дата заключения трудового договора.

В случае, если ваши трудовые права были нарушены, обращайтесь в государственную инспекцию.

Снимал в банкомате крупную сумму, деньги со счёта списаны, но их не выдали. Что делать в такой ситуации?

1. Не паниковать! Сфотографируйте экран банкомата и его номер, запишите дату и точное время операции, сохраните чек, если его выдали.
2. Позвоните по номеру на банкомате и расскажите о случившемся.
3. Отправляйтесь в любое отделение банка, выдавшего карту, и составьте претензию. В заявлении укажите:
- личные и контактные данные;
- номер банкомата, дату и время операции;
- на каком этапе операции возникла ошибка и какую сумму вы потеряли;
- номер счёта для зачисления денег.

Обязательно попросите копию обращения с печатью.

Если у банка нет отделений, напишите или позвоните в службу поддержки. Там подскажут, как действовать дальше.

А если карта оформлена в одном банке, а деньги снимали в банкомате другого?

Всё равно нужно обращаться в банк, который выдал карту, — разбираться в ситуации будет именно он.

Во второй банк можно подать аналогичное заявление. Так вы сообщите организации об ошибке, а она со своей стороны сохранит видеозапись с банкомата.

Сколько ждать?

Максимальный срок рассмотрения заявления — 30 дней.

После принятия решения деньги обычно возвращают на счёт в течение нескольких дней. Но всё же лучше спросить у сотрудника банка о конкретных сроках — они могут отличаться.

Поздравляем

А У НАС ИМЕНИННИК...

Ровно четыре года назад, первого апреля, распахнул свои двери для посетителей плавательный бассейн Н2О. С тех пор для чегдомынцев начало второго месяца весны - это праздник, день рождения, на которое принято приглашать гостей и необычно весело проводить время.

Идея провести день рождения бассейна в формате квеста пришла директору Наталье Харламовой. Коллектив поддержал инициативу руководителя и принялся за разработку плана мероприятия. На подготовку ушла неделя. Проводила квест тренер по плаванию Юлия Ласорыб. «Честно говоря, это мой первый опыт в таком формате, но это было круто!»- признается Юлия Алексеевна.

Шести разновозрастным командам в составе четырех-пяти человек предстояло пройти ряд испытаний: четыре на суше и пять в воде. Команды достойно выполняли всё: и отвечали на вопросы об истории бассейна, и плавали «веревочкой», и передавали эстафету, и даже составляли фигуры, используя только себя и подручные средства. Самая ответственная миссия была у капитана: он первым получал задания, старался как можно быстрее отнести его команде, а в испытании «Спаси команду» следил, чтобы никто не потерялся на этапе.

Есть еще один важный человек - это главный судья - Ксения Фещенко. От неё зависел результат каждой команды, ведь подсчет баллов - очень ответственное дело и нужно обладать холодной решительностью, чтобы не реагировать на эмоции участников.

Во время испытаний судейский состав следил, чтобы все действовали по правилам, и делал музыку громче: а то вдруг кто-то подслушает чужую стратегию? Громкие звуковые волны не мешали командам вести бурное обсуждение и советоваться. Несмотря на нелегкие задания, разный возраст, не идеальную технику плавания, они контролировали себя и всё происходящее, прислушивались к другим участникам и радовались успехам соперников, но своим, конечно, больше!

По словам капитана команды победителей - Анастасии Бычковой, задания были интересными. Вместе и дружно они брались за каждое испытание. Настрой на победу и командный дух не покидали их, независимо от результатов. Последнее испытание решило всё и принесло абсолютную победу.

Команда «Сладкогуб»: Анастасия Бычкова, Сергей Бычков, Алексей Чурин, Лариса Маркина, Ольга Ильина - победители. Каждое задание проходили уверенно, а их эмоции во время решающего испытания - непередаваемы. Они первые нашли записку: «Ключ лежит на дне бассейна», затем смекалка помогла им отыскать шкатулку с логотипом бассейна. Кричали и прыгали от радости «Сладкогубы», потому что в упорной борьбе вырвали победу.

Победители, призеры и участники получили памятные и сладкие призы. А праздничное настроение им подарил хореографический коллектив «Овация» из ЦРТДиЮ. Четвертый день рождения прошёл на «ура»! Такой необычный формат проведения праздника запомнится всем надолго. Ведь бассейн - это плавание, плавание - это спорт, а спорт - это жизнь!

Дарья ИСАЙКО
Фото автора

Команда «Барабулька»: Селина Ксения, Власова Таисия, Томилин Фёдор, Негриенко Павел. Их дружный коллектив - частый гость в бассейне. Они радовались и танцевали, когда побеждали в испытаниях, а в творческом задании из своего товарища по команде сделали почти настоящего осьминога. Они были буквально в шаге от победы, но немного отстали в финальном испытании.

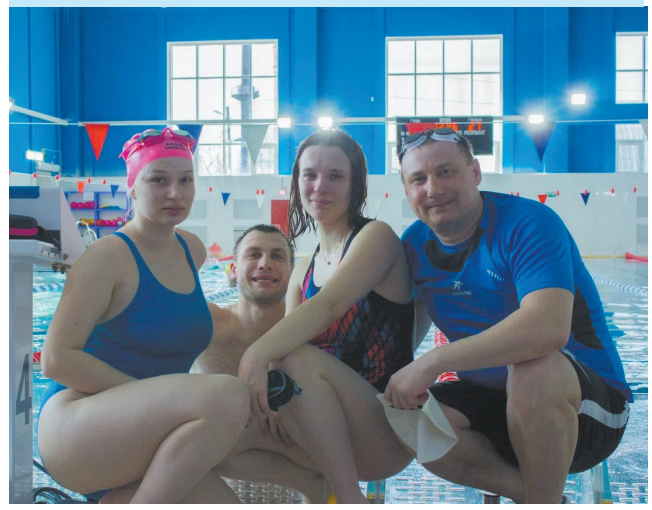

Команда «Рыба-хирург»: Ирина Морозова, Ангелина Якимова, Владимир Князев, Алексей Филатов. Они здорово взаимодействовали, справились с задачами и заняли почётное третье место.

Школьные вести

АКТИВНЫЕ КАНИКУЛЫ

В рамках проекта «Активные каникулы», поддержанного Росмолодежью, ребятам из школы № 19 п. Алонка было предложено принять участие в выездных районных мероприятиях.

Пятеро учащихся из Алонки (в том числе один из семьи СВО), сопровождающий и дети из Тырмы и Сулука отправились в районный центр.

Программа, конечно, была поразительно интересной и насыщенной: бассейн, кинотеатр, мастер-классы в центральной библиотеке, музей, игра «Движ» во Внешкольном центре. Во время экскурсии в АО «Ургалуголь» ребята примерили на себя спасательные комплекты и участвовали в тренировке по оказанию первой помощи на манекене. Очень ребятам понравилась поездка на ферму, где можно было не только покормить, но и взять на руки братьев наших меньших. Кого здесь только не было: рыбки, хомяки, змея, разные домашние птицы, редчайший черный журавль, белки, кролики, парочка страусов, коровы с телятами.

На встрече с главой района Алексеем Масловым с особым вниманием слушали юные алончане о перспективах развития наших поселений. Алексей Михайлович упомянул имя выпускника нашей школы Виталия Зеленько, первого заместителя начальника ДВЖД.

Огромное спасибо хочется сказать заведующей сектором по молодежной политике Елене Маковецкой, за организацию этих незабываемых каникул. Она смогла создать особую дружескую обстановку, нашла ключик к каждому юному экскурсанту. Ведь для представителей молодого поколения важно иметь возможность встречаться, общаться со сверстниками из других населенных поселков, обмениваться с ними идеями и опытом воплощения тех или иных проектов. Очень надеемся, что подобные каникулы обязательно повторятся.

Я.А. МОРОЗОВА,
директор СОШ №19

Мир танца

К ЧЕМУ ПРИВОДИТ ФАНТАЗИЯ

А фантазия приводит к успеху. На сцене два ярких танцевальных коллектива, танцы которых трогают и веселят, заставляют улыбаться и аплодировать любого зрителя. Их отчётный концерт, где они покажут все идеи, воплощенные за этот год.

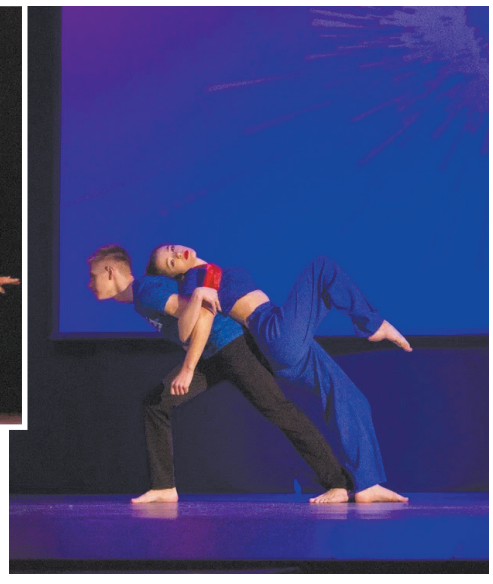

Тридцать первого марта позитивно, красиво и ярко встретили зрителей шоу-группа «Кураж» и студия уличного танца «Максимум» вместе с вокалистами районного Дома культуры. Девять номеров от каждой студии - результат упорного труда за год.

Сложно передать словами происходящее на сцене. Каждый танец - отдельная история. Зрители могли наблюдать за озорными пионерами, неугомонными школьниками, моделями и влюбленными парами. Испанские мотивы и ледяное танго передавали национальный колорит разных стран и уводили зрителей в танцевальный мир.

У коллективов - дизайнерские костюмы, созданные Анной Глушко - швеей, которую все называют феей за качество ее работы и профессиональный подход к делу.

Но отчётный концерт - это не только показ результатов за определенный период времени, а ещё и возможность поблагодарить тех, кто помогает развитию коллектива. Всем участникам и родителям самых активных детей «Максимума» вручили благодарственные письма за участие в жизни студии и поддержку мероприятий районного Дома культуры.

Слово для поздравления взяла Ирина Боженко - директор районного Дома культуры. Она поздравила коллег: Елену Гусейнову и Марину Шуранову - руководителей студии уличного танца «Максимум» и шоу-группы «Кураж» с ещё одним успешным годом работы, поблагодарила их за труд и пожелала еще больших достижений. А воспитанники «Максимума» и участники «Куража» одарили своих любимых руководителей букетами цветов и теплыми словами благодарности.

Яркое завершение - на сцене участни-

Продолжение на стр. 7

Творчество юных

ТВОРЧЕСТВО ХУДОЖНИКОВ – МУЗЫКА ДЛЯ ГЛАЗ

ЧТО? Гала-концерт IX Краевого фестиваля-конкурса художественного творчества детей и юношества «Новые имена Хабаровского края - 2023», в рамках которого – награждение наших юных художников из ДШИ.

ГДЕ? В концертном зале Хабаровской краевой филармонии. КОГДА? 31 марта.

С 25 марта по 2 апреля в выставочном зале Дальневосточного художественного музея в рамках фестиваля проходила Десятая юбилейная выставка-конкурс детского изобразительного искусства. Её темы охватывали многие вопросы российской истории и культуры, отечественной музыки и мировой литературы. В своих творческих работах юные художники рассказывают о любви к своей Родине, о людях, стоящих на защите её рубежей, о красоте природы дальневосточного края, флоре и фауне, которые надо сберечь для будущих поколений.

Особенно радует обращение ребят к теме сохранения культурного наследия страны, которое нашло своё воплощение в рисунках, посвящённых музыке Сергея Рахманинова и драматургии Александра Островского. Во многих детских рисунках можно увидеть увлечение античной мифологией и её современное прочтение с помощью кисти и красок.

В краевом конкурсе изобразительного искусства приняли участие около 450 воспитанников детских студий, художественных центров и объединений. Жюри, в составе профессиональных художников, педагогов и искусствоведов, рассмотрело более 500 поступивших на конкурс работ. Для участия в выставке были отобраны 96 работ юных художников из 33 художественных студий, школ искусств и центров детского творчества из 13 городов и посёлков нашего края.

Художественное отделение ДШИ п. Чегдомын предоставило 31 работу, из них в конкурсе участвовали семнадцать. В краевую столицу на гала-концерт и награждение ребята-победители, лауреаты и дипломанты, поехали с родителями. Маргарита Павлова стала лауреатом I степени с работой «Миру чистого неба», преподаватель Аваргина Эмилия Сергеевна. Приятное дополнение к награде – путёвка в краевой Детский центр «Созвездие» на творческую смену. Лауреатами II степени в номинации «Живопись, графика, рисунок» стали: Катерина Павлюченко (7 лет) с работой «Урок рисования», занимается у педагога Сухаревой Юлии Витальевны, и Екатерина Калинова с работой «Творчество Сергея Рахманинова» в номинации «Музыка для глаз», преподаватель Безноско Мария Николаевна.

Дипломантом конкурса за лучшую работу в портретном жанре с рисунком «Мой учитель Илона Анатольевна» стала Варвара Чернышёва, ей 12 лет (рук. Аваргина Э.С.).

Антонина Маковецкая, 16 лет, стала дипломантом за тонкий юмор и добрый взгляд на братьев наших меньших, преподаватель Безноско М.Н. Её медведи, изображённые на привокзальной площади краевой столицы в виде приехавших пассажиров, даже попали на обложку «Молодого дальневосточника», который освещал этот фестиваль-конкурс.

Устина Лопатина (14 лет) – ещё один дипломант: за оригинальность в выборе и трактовку античной темы, воспитанница Э.С. Аваргиной.

Лауреатам и дипломантам вручили памятные подарки и билеты в Дальневосточный художественный музей и на XII Международный фестиваль Юрия Башмета. Организаторами конкурса выступили: министерство культуры края, Дальневосточный художественный музей и Хабаровский краевой колледж искусств.

Поздравляем наших талантливых юных художников и их опытных наставников, желаем дальнейших творческих побед!

Наталья ШАВИРИЙ

ки концерта, водопад из воздушных шаров и золотое конфетти, все это под живую музыку. Настоящий праздник!

Елена Гусейнова («Максимум»): «Ребёнком я ходила в «Максимум», позже вернулась сюда руководителем и обучаю детей уже девять лет. Наше название - это девиз студии: все должно быть на высшем уровне, то есть по максимуму. И каждый оставляет здесь частичку души, вот, например, Вячеслав Мехоношин - самый взрослый участник - ему 23 года, несколько раз выпускался, но остается с нами. Основное направление, которое мы выбрали - хип-хоп, но все равно получается разнообразный репертуар. Идеи - плод фантазии и воображения. Только на реализацию времени уходит больше, так как параллельно готовим подтанцовки для концертов».

А так отзываются ребята о своей наставнице:

Юлия Ленкевич: «Елена Валерьевна-мудрый и отзывчивый хореограф. За девять лет работы с ней, я вдохновилась танцем настолько, что хочу поступать на хореографа, а впоследствии вернуться в родной «Максимум»».

Вячеслав Мехоношин: «Я занимаюсь в «Максимуме» 13 лет. Меня всегда привлекало наше направление - современный танец. В нем я вижу энергию и жизнь, а дружный коллектив - это приятное дополнение. Елена Валерьевна для своих воспитанников не только педагог, но и психолог: к каждому находит свой подход и всегда идёт навстречу коллективу. «Максимум» - та студия, которая действует по своему названию, именно это мотивирует меня возвращаться сюда снова и снова».

Марина Шуранова (шоу -группа «Кураж»): «Наша группа существует уже 15 лет, я являюсь руководителем с самого начала. Первые два года мы были без названия, пока на одном из творческих вечеров я не объявила: шоу-группа «Кураж», это стало неожиданностью даже для участников. Танцуем мы все! Любим эксперименты, но и про классику не забываем. Идеи танцев приходят в голову случайно, я их нигде не фиксирую, потому что на репетициях рождаются новые движения и новые смыслы. Иногда совершаем подвиги: отрабатываем танец за неделю до выхода на сцену. Наш коллектив немаленький - 23 человека, но мы всегда вместе, как семья, и готовы поддержать друг друга в трудную минуту».

Анастасия Увеночкина: «Я в «Кураже» уже лет восемь. Проходив год, я позвала туда мужа. Теперь мы ходим вместе. Каждый из нас без танца не представляет жизнь. Замечательный руководитель Марина поддерживает всех участников коллектива, окружает теплом и заряжает своей энергией».

Для артиста и танцора главная благодарность - это аплодисменты зрителей. И в этот день сполна получили их участники коллективов. Творчество студии уличного танца «Максимум» и шоу-группы «Кураж» многогранно. Еще один успешный год позади, а впереди - новые эмоции, новые танцы, новые свершения!

Дарья ИСАЙКО
Фото автора

Жилищная азбука

КОГДА ОЧЕНЬ ХОЧЕТСЯ ТИШИНЫ

Считается, что городские жители давно привыкли к высокому уровню шума. Однако надо помнить, что шум нарушает психологический комфорт человека, плохо влияет на состояние вегетативной нервной системы. И если вам ночью частенько не удаётся поспать из-за громкой музыки или разборок соседей, поневоле начнёшь интересоваться, куда пожаловаться и как это прекратить.

Секретарь административной комиссии Людмила Ванюнина разъяснила, что в сентябре прошлого года произошли изменения в законодательстве. Так, в законе Хабаровского края № 328, изменена фабула административного правонарушения, которая гласит: «Совершение действий, нарушающих тишину и покой граждан, предусмотренных законом края, регулирующим отношения, связанные с обеспечением тишины и покоя граждан на территории края».

Если ранее закон перечислял места, где должно соблюдать тишину и покой граждан – «в многоквартирных домах, индивидуальных жилых домах (части индивидуального жилого дома), на придомовых территориях индивидуальных жилых домов, в общежитиях», то новый закон значительно расширил границы действия административного законодательства.

Добавлены: придомовая территория МКД, стоянки автомобильного транспорта, детские и спортивные площадки, улицы и площади, находящиеся на территории жилых зон населённых пунктов, помещения и территории образовательных, медицинских учреждений. Сюда же вошли организации, оказывающие социальные, реабилитационные, санаторно-курортные услуги, услуги по временному размещению и обеспечению временного пребывания граждан, территории садоводческих и огороднических некоммерческих товариществ.

- За прошедший год к нам на рассмотрение поступило 157 материалов, - говорит Людмила Борисовна. - За 1 квартал текущего уже 59 материалов направлено органами полиции, из них 3 - в отношении несовершеннолетних в комиссию по делам несовершеннолетних, по которым были вынесены обоснованные и законные решения.

Какого рода дела мы рассматриваем? Это и громкая музыка в подъехавших автомобилях, в дни рождения, праздники, вечеринки и просто под «хорошее настроение». Это и ремонтные работы с использованием шумовых (вибрационных) инструментов; семейные скандалы, переходящие в драки, выяснения отношений на повышенных тонах; стучание в дверь, когда один не хочет пускать в квартиру вторую половину, друга (подругу) для выяснений отношений, в результате чего просыпается весь подъезд. Это и лай, скуление собак или просто уснул в состоянии алкогольного опьянения, забыв при этом выключить колонки или телевизор.

Был материал, когда заявитель пожаловался на шум работающей стиральной машины у соседа; а второй - что соседка громко стучит в дверь молотком, т.к. в зимний период дверь примёрзла, и она не могла выйти на улицу, проверить живность.

Комиссия очень тщательно подходит к каждому материалу, устанавливает был ли умысел, смягчающие и отягчающие обстоятельства.

Напомним, что на территории края установлено время для дневного отдыха детей и людей пожилого возраста с 13 до 15 часов местного времени ежедневно.

Хочется обратиться к жителям района, и напомнить, что это - КОНСТИТУЦИОННОЕ ПРАВО на ночной и дневной отдых. И если вы знаете об этом, но умышленно нарушаете, особенно в дневное время, проводя ремонтные работы, а для стимула еще под громкую музыку, то естественно, комиссия оформляет штраф. Чтобы все знали - штрафные санкции накладываются в размере от 2 до 4 тысяч рублей.

Также отмечаем, что раньше нельзя было шуметь до 7 часов утра, сейчас законодатель увеличил время на отдых - до 9 часов в будние дни и до 10-00 в выходные и праздничные дни.

Естественно, многие граждане, в отношении которых составлен административный протокол, ищут лазейки, чтобы уйти от ответственности. К примеру, задают вопрос: «А кто замерял уровень шума?», или утверждают - «Вообще у нас было очень тихо!». Таким хочется напомнить, что допустимый максимум по нормам для жилых помещений ночью - 30 децибел (шёпот, тиканье настенных часов), норма для жилых помещений в дневное время - 40 децибел: по шкале шумов это – обычный разговор. Всё свыше - громкие разговоры, крики, смех, шум пылесоса - превышает норму шкалы шумов. Также комиссия исходит из того, если нарушен сон, или мешает очень тихая музыка на низких частотах, которая создает дискомфорт – всё это расценивается в пользу пострадавших.

Есть много способов не нарушать соседское пространство, любите музыку - купите наушники и наслаждайтесь ею в полной мере. Делаете ремонт - обойдите соседей, уточните время, когда можно пошуметь погромче, когда потише. Люди, как правило, ценят внимательное к ним отношение, и мало кто отказывает, если устанавливается комфортное для всех время.

Поэтому не забывайте, что завтра соседям надо идти на работу: кому-то - спускаться в шахту, кому-то - учить детей или водить поезда. Люди должны получать полноценный ночной и дневной сон, а не участвовать в вашей личной жизни и семейных отношениях.

Подготовила Наталья ШАВИРИЙ

Наш архив

ЛИСТАЯ СТАРЫЕ СТРАНИЦЫ

… мы нашли сведения о некоторых знаменательных датах и интересных событиях районного масштаба 1998 года - четверть века назад.

• В 1998 году положено начало строительства церкви в п. Чегдомын.

• На территории Верхнебуреинского района этот год был объявлен «Годом матери».

• Большой зрительский интерес вызвал первый сезон районного КВН.

• Внешкольный центр детей и подростков п. Чегдомын отметил своё 5-летие.

• В п. Новый Ургал открылся детский центр эстетического воспитания.

• На территории района выявлен первый ВИЧ-инфицированный.

• В августе произошло историческое для ОАО «Ургалуголь» событие - за сутки открытым способом было добыто 6 018 тонн угля.

• Исполнилось 10 лет турклубу «Ургальские непоседы».

• В апреле произведены пробные вскрышные работы на новом разрезе «Буреинский», ОАО «Ургалуголь».

• Накануне праздника, 8 мая, в районе поста ГАИ и ДОКа была заложена сосновая «Аллея памяти» в честь 53-й годовщины Победы в Великой Отечественной войне.

• Средняя школа №10 п. Чегдомын отметила свой пятилетний юбилей и провела первый выпускной бал.

• В районном Доме культуры прошёл первый районный бал для выпускников.

• Делегат от района А. Марфин побывал на Всемирных летних юношеских играх в Москве.

• В канун Дня шахтера произошло два события: сдача двадцати благоустроенных квартир для работников ОАО «Ургалуголь» и официальное открытие разреза «Буреинский».

• В международном конкурсе детских рисунков, проходящем в Японии, победила учащаяся ДШИ п. Чегдомын Мария Булат.

• Широко отмечалось 60-летие Хабаровского края у нас в районе. Было организовано множество конкурсов, мероприятий.

• В краевом смотре-конкурсе среди летних оздоровительных лагерей, посвященном 60-летию Хабаровского края, победил районный оздоровительный лагерь «Мечта».

• Первый лесной пожар на территории района был зарегистрирован 23 апреля. Последний ликвидирован 1 октября.

• Строительно-монтажный поезд №130 прекратил свою работу на стройке века – БАМе, и был расформирован.

Прокурорское «око»

ЗА НАРКОТИКИ - ОТВЕТЯТ В СУДЕ

Прокурором утверждено обвинительное заключение по уголовному делу в отношении обвиняемой по факту совершения преступления - покушение на незаконное приобретение без цели сбыта наркотического средства в крупном размере. Жительница Нового Ургала 1981 г.р., продавец продуктового магазина, приобрела через свою знакомую в краевом центре наркотическое средство (героин) в размере 3,5 г, который был передан ей через не осведомлённых об этом пассажиров поезда Хабаровск - Чегдомын. Наркотик был изъят, преступная деятельность установлена, дело передано в суд.

* * *

Незаконный сбыт наркотического средства в значительном размере совершила жительница Нового Ургала 1965 г.р. Установлено, что женщина, работающая машинистом-обходчиком котельной, продала гашишное масло весом 0,43 грамма лицу, участвовавшему в проведении оперативно-розыскных мероприятий, в результате чего была раскрыта преступная деятельность обвиняемой. Дело передано в суд.

* * *

Ещё одна попытка взятки, по которой утверждено обвинительное заключение. Установлено, что гражданин К. 1982 г.р., машинист буровой установки АО «Ургалуголь», в июле 2022 года передал работнице КГБУ «ВЦРБ» 23 000 рублей за услуги посредника в передаче взятки врачу, чтобы незаконно получить больничный лист. Посредник не намеревался передавать взятку врачу, присвоил деньги и попал под следствие.

Взяткодатель вину признал в полном объеме, его дело в суде.

Подготовила Наталья ШАВИРИЙ

Советуем приготовить

РЕЦЕПТ ОТ ПОВАРА

Дорогие читатели, сейчас весна и теплых деньков становится больше. Самое время провести их с родными на природе. А как известно, на природе аппетит разыгрывается сильнее, а сил долго ждать практически нет. Поэтому хотим поделиться с вами рецептом вкуснейших, сочнейших, куриных люля-кебаб, которые максимально просты и быстры в приготовлении, от повара кафе «Малина» Влада Карманова.

Вам понадобится 1 кг куриного окорока без кости, 100 грамм сала, соли 15 грамм, перца 10 грамм, две луковицы среднего размера, укроп один пучок (можно использовать и петрушку, но укроп ароматнее), 4 зубчика чеснока.

Все ингредиенты пропускаем через мясорубку, добавляем специи. Даём постоять 10 минут, чтобы курица пропиталась луком, чесноком, зеленью. Делаем небольшие котлеты, так прожарка будем максимально быстрой и за счёт сала максимально сочной. Жарим на средних углях 10-15 минут. Подаём с маринованым луком. Родные будут в восторге и скажут вам большое спасибо.

Приятного всем отдыха и аппетита!

МАЛИНА
место для уютных встреч

Ваша безопасность

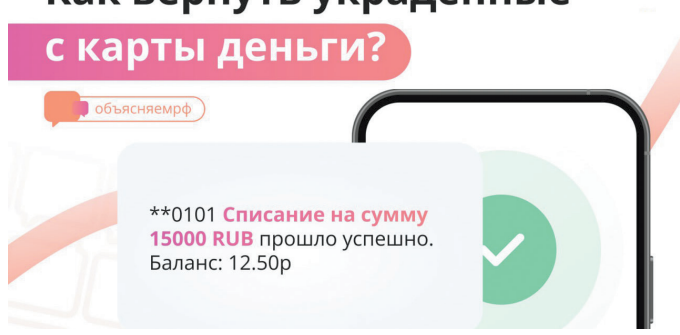

«**0101 Списание на сумму 15 000 RUB прошло успешно. Баланс: 12.50 RUB»

Если вам пришло такое сообщение, но вы ничего не снимали — данные карты были украдены. Разбираемся, что делать в такой ситуации.

НЕМЕДЛЕННО ЗАБЛОКИРОВАТЬ КАРТУ

• Через мобильное приложение или личный кабинет на сайте: опция «Заблокировать».

• По телефону: на оборотной стороне карты есть номер банка для экстренной связи.

• По СМС: зачастую это команда — кодовое слово, например «блокировка» + через пробел последние четыре цифры номера карты.

• В отделении: при себе необходимо иметь паспорт.

Сообщить о краже денег можно по телефону. Это необходимо сделать не позднее следующего дня после оповещения о списании. А вот чтобы подать заявление о несогласии с операцией и для возврата денег, нужно идти в отделение.

УСЛОВИЯ ВОЗВРАТА ДЕНЕГ

Вовремя оповестить о краже.

Не нарушать правила безопасности: не сообщать мошенникам данные карты, не хранить ПИН-код вместе с картой, не писать код на самой карте и т.д.

Банк будет проводить расследование. Если мошенники сняли деньги на территории России, то не более 30 дней, за границей — до 60 дней.

В случае если вы выполнили все условия, но после расследования банк отказывает в возврате, можно обратиться в суд.

Банки обязаны уведомлять об операциях по карте: в СМС, в приложении или по почте. Если банк вовремя не уведомил вас о снятии средств, по закону он должен возместить потери, даже если прошёл месяц или год. От вас необходимо заявление с требованием вернуть незаконно списанные деньги.

Обратите внимание

В КГКУ «Организация, осуществляющая обучение для детей – сирот и детей, оставшихся без попечения родителей «Детский дом № 17» в мае 2015 года открыта служба по профилактике социального сиротства.

Основными задачами деятельности службы являются: - оказание помощи семьям, родители в которых решением суда ограничены в родительских правах, либо лишены родительских прав; выявление детей, оставшихся без попечения родителей; помощь родителям в преодолении жизненных трудностей; помощь семьям, находящимися в социально опасном положении; информирование по вопросам трудоустройства и содействовать в этом; оказание содействия в получении государственных социальных пособий, предоставлении материальной помощи; оказание содействия в преодолении алкогольной зависимости; коррекция социально- опасных форм поведения детей (воровство, ложь, агрессия, вредные привычки); психологическая диагностика, направленная на выявление социально -психологических характеристик личности детей и их родителей.

В службе работают три социальных педагога и педагог – психолог, которые оказывают бесплатно услуги по сопровождению семей. Сопровождение это- помощь в преодолении жизненных трудностей, минимизации негативных последствий или даже решение проблем семьи.

Социальные педагоги оказывают следующие услуги: педагогические; психолого-педагогические; социально-экономические; юридические; информационные (оказание помощи в оформлении документов, оказание правовой помощи, информирование по вопросам трудоустройства и содействовать в этом, оказание содействия в получении государственных социальных пособий и предоставлении материальной помощи, оказание содействия в преодолении алкогольной зависимости, коррекция социально- опасных форм поведения детей (воровство, ложь, агрессия, вредные привычки); психологическая диагностика, направленная на выявление социально-психологических характеристик личности детей и их родителей.

Хотите решить свои семейные проблемы? Мы ждем вас!
Наш адрес: 682071, п. Новый Ургал ул. 60 лет образования СССР, д 2, КГКУ «Детский дом №17»

Руководитель службы В.Д. ИВАНОВА

ПОНЕДЕЛЬНИК 10 апреля

ПЕРВЫЙ

05.00 Доброе утро
09.00, 12.00, 15.00, 18.00 Новости
09.05 АнтиФейк (16+)
09.40 Жить здорово! (16+)
10.30 Д/ф «Прямая речь. Памяти Владимира Жириновского» (12+)
11.25, 12.05 Юбилейный вернисаж. Концерт к 85-летию Ильи Резника (12+)
14.30, 15.05, 17.25, 18.25 Т/с «По законам военного времени — 3» (16+)
16.35 Мужское/Женское (16+)
20.00 Куклы наследника Тутти (16+)
21.00 Время
21.45 Т/с «За полчаса до весны» (12+)
23.40 Т/с «Почка» (18+)
00.10 «На футболе» с Денисом Казанским (18+)
00.40 Подкаст.Лаб (16+)

РОССИЯ

05.00, 09.30 Утро России
09.00, 14.30, 21.05 Вести. Местное время
09.55 О самом главном (12+)
11.00, 14.00, 16.00, 20.00 Вести
11.30, 17.30 60 Минут (12+)
14.55 Кто против? (12+)
16.30 Малахов (16+)
21.20 Т/с «Любовь преодолеет всё» (16+)
23.25 Вечер с Владимиром Соловьёвым (12+)
02.20 Т/с «Дуэт по праву»
04.10 Т/с «Пыльная работа» (16+)

МАТЧ-ТВ

15.00, 23.25 Спортивный век
16.00, 19.00, 21.55, 23.55, 01.50 Новости
16.05, 07.00 Все на Матч! Прямой эфир
19.05, 21.35 Специальный репортаж (12+)
19.25, 08.55 Футбол. МИР Российская Премьер-Лига. Обзор тура (0+)
20.25 Смешанные единоборства. URAL FC. (16+)
22.00 Есть тема!
00.00 География спорта. Иркутск (12+)
00.30 Громко. Прямой эфир
01.55 Футбол. Товарищеский матч. Женщины.
04.00 Хоккей. Фонбет Чемпионат КХЛ. Финал конференции «Запад».
07.55 Вы это видели (12+)
09.55 Баскетбол. PARI Чемпионат России — Премьер-лига. Женщины. 1/2 финала. МБА (Москва) — «Динамо» (Курск) (0+)
11.55 Новости (0+)
12.00 Магия большого спорта (12+)
12.30 Волейбол на снегу. Кубок России. Финал. Женщины (0+)
13.35 Наши иностранцы (12+)
14.00 Д/ф «Светлана Ромашина. На волне мечты» (12+)

КУЛЬТУРА

08.30, 09.00, 09.30, 12.00, 21.30 Новости культуры
08.35 Пешком…
09.05 Невский ковчег.
09.35 Д/ф «Хозяйки Удоры»
10.25 Жизнь и судьба
10.45, 04.40 Д/с «Забытое ремесло: «Денщик»
11.05 Д/ф «Бельмондо Великолепный»
12.15 Наблюдатель
13.10, 02.20 Д/ф «Два портрета на звуковой дорожке»
14.25 Д/с «Забытое ремесло: «Старьевщик»
14.40 Линия жизни
15.35 Х/ф «Старец Паисий и я, стоящий вверх ногами»
17.00 Новости. Подробно. Арт
17.15 Агора
18.20 Телеспектакль «Лунев сегодня и завтра»
19.35, 04.15 Д/с «Роман в камне»
20.05, 03.30 Д/с «Русское церковное пение от знаменного распева до Рахманинова»
20.50 Цвет времени
21.00 Д/с «Александр Островский. Пьеса моя сыграна…»
21.45 Главная роль
22.05 Т/с «Без вины виноватые»
22.50 Спокойной ночи, малыши!
23.10 Д/ф «Хранители жизни. Бурденко»
23.55 «Сати. Нескучная классика…» с Семеном Скигиным, Артемом Варгафтиком и Николаем Землянских
00.40 Т/с «Обитель»
01.40 Д/с «Завтра не умрет никогда: «Наша Фарма»

НТВ

06.50 Т/с «Фемида видит»
08.30 Утро. Самое лучшее
10.00, 12.00, 15.00, 18.00, 21.00, 01.35 Сегодня
10.25, 12.35 Т/с «Морские дьяволы. Смерч» (16+)
15.30 Чрезвычайное происшествие
16.00 Место встречи (16+)
18.45 За гранью (16+)
19.50 ДНК (16+)
22.00 Т/с «Невский. Расплата за справедливость» (16+)
00.10, 02.00 Т/с «Метод Михайлова» (16+)
02.40 Т/с «УГРО» (16+)
05.55 Д/с «Агентство скрытых камер» (16+)

5 КАНАЛ

07.00, 11.00, 15.00, 19.30 Известия (16+)
07.25, 08.10, 08.50, 09.45, 10.40, 11.30, 12.15, 13.10, 14.05 Т/с «Чужой район — 2» (16+)
10.55 Знание-сила (0+)
15.30, 16.25, 17.20, 18.20, 19.20, 20.00, 20.45 Т/с «Учитель в законе. Возвращение» (16+)
21.45, 22.35, 23.25, 02.30, 03.15, 03.50, 04.30 Т/с «След» (16+)
00.25 Т/с «Свои — 5» (16+)
01.10 Т/с «Свои — 3» (16+)
02.00 Известия. Итоговый выпуск (16+)
05.05, 06.00 Т/с «Прокурорская проверка» (16+)

ДОМАШНИЙ

08.30, 07.40 По делам несовершеннолетних (16+)
10.00 Давай разведёмся!
11.00 Тест на отцовство
13.10, 06.50 Д/с «Понять. Простить» (16+)
14.10, 05.00 Д/с «Порча» (16+)
14.40, 05.25 Д/с «Знахарка» (16+)
15.15, 05.50 Д/с «Верну любимого» (16+)
15.50, 06.20 Д/с «Голоса ушедших душ» (16+)
16.20 Т/с «Суррогатная мать» (16+)
21.00, 00.20 Т/с «Пока все дома» (16+)
00.15 Забота о важном (16+)
01.15 Т/с «Катя и Блэк» (16+)

ВТОРНИК 11 апреля

ПЕРВЫЙ

05.00 Доброе утро
09.00, 18.00 Новости
09.05 АнтиФейк (16+)
09.40 Жить здорово! (16+)
10.30, 16.50, 18.20 Информационный канал (16+)
16.00 Мужское/Женское
20.00 Куклы наследника Тутти (16+)
21.00 Время
21.45 Т/с «За полчаса до весны» (12+)
22.45 Большая игра (16+)
23.45 Т/с «Почка» (18+)
00.20 Подкаст.Лаб (16+)

РОССИЯ

05.00, 09.30 Утро России
09.00, 14.30, 21.05 Вести. Местное время
09.55 О самом главном (12+)
11.00, 14.00, 16.00, 20.00 Вести
11.30, 17.30 60 Минут (12+)
14.55 Кто против? (12+)
16.30 Малахов (16+)
21.20 Т/с «Любовь преодолеет всё» (16+)
23.25 Вечер с Владимиром Соловьёвым (12+)
02.05 Т/с «Дуэт по праву»
03.55 Т/с «Пыльная работа»

МАТЧ-ТВ

15.00 Спортивный век (12+)
15.30 География спорта. Иркутск (12+)
16.00, 19.00, 21.55, 23.55, 04.00 Новости
16.05, 00.00, 04.05, 06.20, 09.00 Все на Матч!
19.05, 21.35 Специальный репортаж (12+)
19.25 Еврофутбол. Обзор
20.25 Смешанные единоборства. UFC. (16+)
22.00 Есть тема! Прямой эфир
23.25 Ты в бане! (12+)
00.45 Хоккей.
04.35 Профессиональный бокс. Нокауты (16+)
06.45 Футбол. Лига чемпионов. 1/4 финала. «Манчестер Сити» (Англия) — «Бавария» (Германия). Прямая трансляция
09.55 Футбол. Лига чемпионов. 1/4 финала. «Бенфика» (Португалия) — «Интер» (Италия) (0+)
11.55 Новости (0+)
12.00 Магия большого спорта (12+)
12.30 Волейбол на снегу. Кубок России. Финал. Мужчины
13.35 Голевая неделя РФ (0+)
14.00 Д/ф «Якушин. Первый среди первых» (12+)

КУЛЬТУРА

08.30, 09.00, 09.30, 12.00, 21.30 Новости культуры
08.35 Пешком…: «Москва дворянская»
09.05 Легенды мирового кино: «Нонна Мордюкова»
09.35 Д/ф «Новые люди Переславля и окрестностей»
10.25 Жизнь и судьба
10.45, 22.05 Т/с «Без вины виноватые»
11.30, 21.00 Д/с «Александр Островский. Пьеса моя сыграна…»
12.15 Наблюдатель
13.10, 02.20 XX век
14.20 Д/ф «Видимое невидимое»
15.15 Д/с «Забытое ремесло: «Бондарь»
15.30 «Игра в бисер» с Игорем Волгиным: «А.Н. Островский. Гроза»
16.15 Д/с «Завтра не умрет никогда: «Наша Фарма»
17.00 Новости. Подробно. Книги
17.15 Эрмитаж
17.45 «Сати. Нескучная классика…»
18.30 Телеспектакль «Лунев сегодня и завтра»
19.35, 04.25 Д/с «Роман в камне»
20.05, 03.30 Д/с «Русское церковное пение от знаменного распева до Рахманинова»
21.45 Главная роль
22.50 Спокойной ночи, малыши!
23.05 Д/ф «Несломленные»
23.55 Белая студия
00.40 Т/с «Обитель»
01.40 Д/с «Завтра не умрет никогда: «Наши крылья»

НТВ

06.50 Т/с «Фемида видит»
08.30 Утро. Самое лучшее
10.00, 12.00, 15.00, 18.00, 21.00, 01.35 Сегодня
10.25, 12.35 Т/с «Морские дьяволы. Смерч» (16+)
15.30 Чрезвычайное происшествие
16.00 Место встречи (16+)
18.45 За гранью (16+)
19.50 ДНК (16+)
22.00 Т/с «Невский. Расплата за справедливость» (16+)
00.10, 02.00 Т/с «Метод Михайлова» (16+)
02.40 Т/с «УГРО» (16+)
05.55 Д/с «Агентство скрытых камер» (16+)

5 КАНАЛ

07.00, 11.00, 15.00, 19.30 Известия (16+)
07.25, 08.10, 09.00, 09.55 Т/с «Отпуск за период службы» (16+)
10.55 Знание-сила (0+)
11.30, 12.20, 13.15, 14.10 Т/с «Изгой» (16+)
15.30, 16.25, 17.25, 18.20, 19.20, 20.00, 20.45 Т/с «Учитель в законе. Схватка» (16+)
21.45, 22.35, 23.25, 02.30, 03.15, 03.55, 04.30 Т/с «След» (16+)
00.25 Т/с «Свои — 5» (16+)
01.10 Т/с «Свои — 3» (16+)
02.00 Известия. Итоговый выпуск (16+)
05.10, 06.00 Т/с «Прокурорская проверка» (16+)

ДОМАШНИЙ

08.30, 07.45 По делам несовершеннолетних (16+)
10.25 Давай разведёмся! (16+)
11.25, 12.40 Тест на отцовство (16+)
12.35, 00.15 Забота о важном (16+)
13.35, 06.55 Д/с «Понять. Простить» (16+)
14.35, 04.55 Д/с «Порча» (16+)
15.05, 05.20 Д/с «Знахарка» (16+)
15.40, 05.45 Д/с «Верну любимого» (16+)
16.15, 06.15 Д/с «Голоса ушедших душ» (16+)
16.45 Т/с «Красота небесная» (16+)
21.00, 00.20 Т/с «Родные и близкие» (16+)
01.05 Т/с «Катя и Блэк» (16+)

СРЕДА 12 апреля

ПЕРВЫЙ

05.00 Доброе утро
09.00, 18.00 Новости
09.05 АнтиФейк (16+)
09.40 Жить здорово! (16+)
10.30, 16.50, 18.20 Информационный канал (16+)
16.00 Мужское/Женское
20.00 Куклы наследника Тутти (16+)
21.00 Время
21.45 Т/с «За полчаса до весны» (12+)
22.45 Большая игра (16+)
23.45 Подкаст.Лаб (16+)

РОССИЯ

05.00, 09.30 Утро России
09.00, 14.30, 21.05 Вести. Местное время
09.55 О самом главном
11.00, 14.00, 16.00, 20.00 Вести
11.30, 17.30 60 Минут (12+)
14.55 Кто против? (12+)
16.30 Малахов (16+)
21.20 Т/с «Любовь преодолеет всё» (16+)
23.25 Вечер с Владимиром Соловьёвым (12+)
02.05 Т/с «Дуэт по праву»
03.55 Т/с «Пыльная работа»

МАТЧ-ТВ

15.00, 23.25 Спортивный век (12+)
15.30 Ты в бане! (12+)
16.00, 19.00, 21.55, 23.55, 03.10 Новости
16.05, 00.30, 06.20, 09.00 Все на Матч! Прямой эфир
19.05, 21.35 Специальный репортаж (12+)
19.25, 14.00 Футбол. Лига чемпионов. Обзор (0+)
20.25, 12.30 Смешанные единоборства. UFC. Алекс Перейра против Исраэля Адесаньи (16+)
22.00 Есть тема! Прямой эфир
00.00 Вид сверху (12+)
01.10 Футбол. Лига чемпионов. On-line (0+)
03.15 Хоккей. Фонбет Чемпионат КХЛ. Финал конференции «Запад». ЦСКА — СКА (Санкт-Петербург). Прямая трансляция
06.45 Футбол. Лига чемпионов. 1/4 финала. «Реал» (Мадрид, Испания) — «Челси» (Англия). Прямая трансляция
09.55 Футбол. Лига чемпионов. 1/4 финала. «Милан» (Италия) — «Наполи» (Италия) (0+)
11.55 Новости (0+)
12.00 География спорта. Иркутск (12+)
13.35 Третий тайм (12+)

КУЛЬТУРА

08.30, 09.00, 09.30, 12.00, 21.30 Новости культуры
08.35 Пешком…
09.05 Легенды мирового кино: «Кирилл Лавров»
09.35 Д/ф «Скажи мне, Новгород…»
10.25 Жизнь и судьба
10.45, 22.05 Т/с «Без вины виноватые»
11.30, 21.00 Д/с
12.15 Наблюдатель
13.10, 02.20 Д/ф «Все, что на сердце у меня… Соловьев-Седой»
14.20 Дороги старых мастеров: «Палех»
14.35 Д/ф «Курчатовский институт. Город №2»
15.15 Д/с «Забытое ремесло: «Цирюльник»
15.30 Искусственный отбор
16.15 Д/с «Завтра не умрет никогда: «Наши крылья»
17.00 Новости. Подробно. Кино
17.15 Библейский сюжет
17.45 Белая студия
18.30 Телеспектакль «Пока бьется сердце»
19.55 Сказки из глины и дерева: «Богородская игрушка»
20.05, 03.25 Д/с
20.50 Цвет времени
21.45 Главная роль
22.50 Спокойной ночи, малыши!
23.10 Д/ф «Курчатовский институт. Игорь Курчатов»
23.40 Линия жизни
00.40 Т/с «Обитель»
01.40 Д/с «Завтра не умрет никогда: «Наши чипы»
04.10 Д/ф «Андреевский крест»

НТВ

06.55 Т/с «Фемида видит»
08.30 Утро. Самое лучшее (16+)
10.00, 12.00, 15.00, 18.00, 21.00, 01.35 Сегодня
10.25, 12.35 Т/с «Морские дьяволы. Смерч» (16+)
15.30 Чрезвычайное происшествие
16.00 Место встречи (16+)
18.45 За гранью (16+)
19.50 ДНК (16+)
22.00 Т/с «Невский. Расплата за справедливость» (16+)
00.10, 02.00 Т/с «Метод Михайлова» (16+)
02.40 Т/с «УГРО» (16+)
05.55 Д/с «Агентство скрытых камер» (16+)

5 КАНАЛ

07.00, 11.00, 15.00, 19.30 Известия (16+)
07.25, 08.10, 08.55, 09.55 Т/с «Опера. Хроники убойного отдела» (16+)
10.55 Знание-сила (0+)
11.30, 12.25, 13.20, 14.15, 15.30, 15.40, 16.35, 17.35, 18.30, 20.00, 20.55 Т/с «Учитель в законе. Схватка»
21.45, 22.40, 23.25, 02.30, 03.15, 03.55, 04.30 Т/с «След» (16+)
00.25 Т/с «Свои — 5» (16+)
01.10 Т/с «Свои — 3» (16+)
02.00 Известия. Итоговый выпуск (16+)
05.05, 06.00 Т/с «Прокурорская проверка» (16+)

ДОМАШНИЙ

08.30, 07.15 По делам несовершеннолетних (16+)
10.05 Давай разведёмся! (16+)
11.05, 12.40 Тест на отцовство (16+)
12.35, 00.15 Забота о важном (16+)
13.15, 06.25 Д/с «Понять. Простить» (16+)
14.25, 04.35 Д/с «Порча» (16+)
14.55, 05.00 Д/с «Знахарка» (16+)
15.30, 05.25 Д/с «Верну любимого» (16+)
16.00, 05.55 Д/с «Голоса ушедших душ» (16+)
16.35 Т/с «Пока все дома»
21.00, 00.20 Т/с «Бывшие любимые» (16+)

ЧЕТВЕРГ 13 апреля

ПЕРВЫЙ

05.00 Доброе утро
09.00, 18.00 Новости
09.05 АнтиФейк (16+)
09.40 Жить здорово!
10.30, 16.50, 18.20 Информационный канал
16.00 Мужское/Женское (16+)
20.00 Куклы наследника Тутти (16+)
21.00 Время
21.45 Т/с «За полчаса до весны» (12+)
22.45 Большая игра (16+)
23.45 Подкаст.Лаб (16+)

РОССИЯ

05.00, 09.30 Утро России
09.00, 14.30, 21.05 Вести. Местное время
09.55 О самом главном (12+)
11.00, 14.00, 16.00, 20.00 Вести
11.30, 17.30 60 Минут (12+)
14.55 Кто против? (12+)
16.30 Малахов (16+)
21.20 Т/с «Любовь преодолеет всё» (16+)
23.25 Вечер с Владимиром Соловьёвым (12+)
02.05 Т/с «Дуэт по праву»
03.55 Т/с «Пыльная работа» (16+)

МАТЧ-ТВ

15.00, 23.25 Спортивный век (12+)
15.30 Вид сверху (12+)
16.00, 19.00, 21.55, 23.55, 03.25 Новости
16.05, 00.30, 04.00, 09.00 Все на Матч! Прямой эфир
19.05, 21.35 Специальный репортаж (12+)
19.25, 14.00 Футбол. Лига чемпионов. Обзор (0+)
20.25, 12.30 Бокс. Bare Knuckle FC. Реджи Барнетт против Даниэля Альвареса
22.00 Есть тема! Прямой эфир
00.00 Большой хоккей
01.25 Футбол. Лига чемпионов. On-line (0+)
03.30 География спорта. Иркутск (12+)
04.30 Футбол. Лига Европы. 1/4 финала. «Фейеноорд» (Нидерланды) — «Рома» (Италия). Прямая трансляция
06.45 Футбол. Лига Европы. 1/4 финала.
09.55 Футбол. Лига Европы. 1/4 финала. «Ювентус» (Италия) — «Спортинг» (Португалия)
11.55 Новости (0+)
12.00 Ты в бане! (12+)
13.35 Человек из футбола

КУЛЬТУРА

08.30, 09.00, 09.30, 12.00, 21.30 Новости культуры
08.35 Пешком...: «Москва Саввы Мамонтова»
09.05 Легенды мирового кино: «Надежда Румянцева»
09.35 Д/ф «Душа Петербурга»
10.25 Жизнь и судьба
10.45, 22.05 Т/с «Без вины виноватые»
11.30, 21.00 Д/с
12.15 Наблюдатель
13.10, 02.20 XX век
14.30 Д/ф «Купола под водой»
15.20 Д/с «Забытое ремесло: «Кормилица»
15.35 Абсолютный слух
16.15 Д/с «Завтра не умрет никогда: «Наши чипы»
17.00 Новости.
17.15 Моя любовь — Россия! «Загадки Рюрикова городища и Ярославова дворища»
17.45 Д/ф «Николай Петров. Партитура счастья»
18.30 Телеспектакль «Пока бьется сердце»
19.40, 04.25 Д/с «Роман в камне»
20.05, 03.35 Д/с
21.45 Главная роль
22.50 Спокойной ночи, малыши!
23.05 Д/ф «Могучий мститель злых обид»
23.55 Энигма: «Гектор Инфансон»
00.40 Т/с «Обитель»
01.40 Д/с «Завтра не умрет никогда: «Золотой зелёный запас»

НТВ

06.50 Т/с «Фемида видит» (16+)
08.30 Утро. Самое лучшее (16+)
10.00, 12.00, 15.00, 18.00, 21.00, 01.35 Сегодня
10.25, 12.35 Т/с «Морские дьяволы. Смерч» (16+)
15.30 Чрезвычайное происшествие
16.00 Место встречи (16+)
18.45 За гранью (16+)
19.50 ДНК (16+)
22.00 Т/с «Невский. Расплата за справедливость»
00.10, 02.00 Т/с «Метод Михайлова» (16+)
02.50 Поздняков (16+)
03.00 Мы и наука. Наука и мы (12+)
03.50 Т/с «УГРО» (16+)

5 КАНАЛ

07.00, 11.00, 15.00, 19.30 Известия (16+)
07.25, 08.05, 08.50, 09.40 Т/с «Опера. Хроники убойного отдела» (16+)
10.35 День ангела (0+)
11.30, 20.00, 20.55 Т/с «Учитель в законе. Схватка» (16+)
21.45, 22.40, 23.25, 02.30, 03.15, 03.55, 04.30 Т/с «След» (16+)
00.25 Т/с «Свои — 5»
01.10 Т/с «Свои — 3»
02.00 Известия. Итоговый выпуск (16+)
05.10, 06.00 Т/с «Прокурорская проверка» (16+)

ДОМАШНИЙ

08.30, 07.15 По делам несовершеннолетних (16+)
10.20 Давай разведёмся!
11.20, 12.40 Тест на отцовство (16+)
12.35 Забота о важном
13.30, 06.25 Д/с «Понять. Простить» (16+)
14.30, 04.30 Д/с «Порча»
15.00, 04.55 Д/с «Знахарка» (16+)
15.35, 05.20 Д/с «Верну любимого» (16+)
16.05, 05.50 Д/с «Голоса ушедших душ» (16+)
16.40 Т/с «Родные и близкие» (16+)
21.00 Т/с «Любовь во всём виновата» (16+)
01.05 Т/с «Мелодия любви» (16+)

ПЯТНИЦА 14 апреля

ПЕРВЫЙ

05.00 Доброе утро
09.00 Новости
09.10 АнтиФейк (16+)
09.45 Жить здорово! (16+)
10.35, 16.55 Информационный канал (16+)
16.05 Мужское/Женское (16+)
18.00 Вечерние новости
18.40 «Человек и закон» с Алексеем Пимановым (16+)
19.45 Поле чудес (16+)
21.00 Время
21.45 Голос (12+)
23.30 Вызов. Первые в космосе (12+)
00.30 Подкаст.Лаб (16+)

РОССИЯ

05.00, 09.30 Утро России
09.00, 14.30, 21.15 Вести. Местное время
09.55 О самом главном (12+)
11.00, 14.00, 16.00, 20.00 Вести
11.30, 17.30 60 Минут (12+)
14.55 Кто против? (12+)
16.30 Прямой эфир (16+)
21.30 Моя мелодия (12+)
23.30 Улыбка на ночь (16+)
00.30 Т/с «Сказки мачехи» (12+)
03.55 Т/с «Пыльная работа» (16+)

МАТЧ-ТВ

15.00, 23.25 Спортивный век (12+)
15.30 Большой хоккей (12+)
16.00, 19.00, 21.55, 23.55, 03.25 Новости
16.05, 00.30, 06.00, 08.30 Все на Матч! Прямой эфир
19.05, 09.10 Небесная грация (0+)
19.25, 14.00 Футбол. Еврокубки. Обзор (0+)
20.25, 12.30 Смешанные единоборства. UFC. Тяжеловесы (16+)
21.35 Лица страны. Владлена Бобровникова (12+)
22.00 Есть тема! Прямой эфир
00.00 Магия большого спорта (12+)
01.25 Футбол. Еврокубки. On-line (0+)
03.30 Баскетбол 1x1. Лига Ставок — B1BOX. Прямая трансляция
06.25 Футбол. Чемпионат Германии. «Шальке» — «Герта». Прямая трансляция
09.30 РецепТура (0+)
10.00 Баскетбол. Единая молодёжная лига ВТБ. Финал 4-х. Финал (0+)
11.55 Новости (0+)
12.00 Вид сверху (12+)
13.35 Всё о главном (12+)

КУЛЬТУРА

08.30, 09.00, 09.30, 12.00, 21.30 Новости культуры
08.35 Пешком...: «Москва колокольная»
09.05 Легенды мирового кино
09.35 Д/ф «Хранители жизни. Бурденко»
10.15 Цвет времени
10.25 Жизнь и судьба
10.45 Т/с «Без вины виноватые»
11.30 Д/с «Александр Островский. Пьеса моя сыграна...»
12.15 Х/ф «Правда — хорошо, а счастье лучше»
14.50 Д/ф «Библиотека Петра: слово и дело»
15.20 Д/с «Забытое ремесло: «Плакальщица»
15.35 Власть факта
16.15 Д/с «Завтра не умрет никогда: «Золотой зелёный запас»
17.00 Письма из провинции: «Уфа»
17.30 Энигма: «Гектор Инфансон»
18.15 Д/ф «Андреевский крест»
19.00 Царская ложа
19.40, 01.45 Сергей Рахманинов.
20.25 Линия жизни: «Юрий Оганесян»
21.45 Д/с «Кино о кино: «Андрей Рублев. Начала и пути»
22.25 Х/ф «Страсти по Андрею» (Драма, СССР, 1966)
02.30 Х/ф «Каменный цветок. Уральский сказ» (Сказка, 1946)
03.50 Д/ф «Между двух океанов: дикая природа Коста-Рики»
04.45 Мультфильм

НТВ

06.45 Т/с «Фемида видит» (16+)
08.30 Утро. Самое лучшее (16+)
10.00, 12.00, 15.00, 18.00, 21.00 Сегодня
10.25, 12.35 Т/с «Морские дьяволы. Смерч» (16+)
15.30 Чрезвычайное происшествие
16.00 Место встречи
18.45 ДНК (16+)
19.55 Жди меня (12+)
22.00 Т/с «Невский. Расплата за справедливость»
00.10 Т/с «Метод Михайлова» (16+)
02.00 «Своя правда» с Романом Бабаяном (16+)
04.00 Захар Прилепин. Уроки русского (12+)
04.25 Квартирный вопрос
05.20 Т/с «УГРО» (16+)

5 КАНАЛ

07.00, 11.00, 15.00, 19.30 Известия (16+)
07.45, 08.35 Т/с «Опера. Хроники убойного отдела» (16+)
09.20, 10.15 Т/с «Свои — 5» (16+)
11.30, 12.20, 13.15, 14.10 Т/с «Учитель в законе. Схватка» (16+)
15.30, 20.55 Т/с «Лесник»
21.55, 22.40, 23.30, 00.25 Т/с «След» (16+)
01.10 Светская хроника
02.10 Д/с «Они потрясли мир: «Михаил Шуфутинский. Семейный альбом»
03.00, 03.35, 04.15, 04.55, 05.30, 06.10, 06.45 Т/с «Такая работа — 2» (16+)

ДОМАШНИЙ

08.30, 07.15 По делам несовершеннолетних (16+)
10.25 Давай разведёмся!
11.25 Тест на отцовство
13.30, 06.25 Д/с «Понять. Простить» (16+)
14.30, 04.30 Д/с «Порча»
15.00, 04.55 Д/с «Знахарка» (16+)
15.35, 05.20 Д/с «Верну любимого» (16+)
16.05, 05.50 Д/с «Голоса ушедших душ» (16+)
16.40 Т/с «Бывшие любимые» (16+)
21.00 Т/с «Нам не жить друг без друга» (16+)
01.00 Т/с «Пять лет спустя» (16+)

СУББОТА-ВОСКРЕСЕНЬЕ

15 апреля

ПЕРВЫЙ

06.00 Доброе утро. Суббота
09.00 Умницы и умники
09.45 Слово пастыря (0+)
10.00, 12.00 Новости
10.10 Поехали! (12+)
11.05 ПроУют (0+)
12.05 Д/ф «Храм Гроба Господня» (0+)
12.45 Д/ф «Иисус. Земной путь» (0+)
13.35 Д/с «Крещение Руси»
17.15, 18.20 Сегодня вечером (16+)
18.00 Вечерние новости
19.10 Х/ф «Одна» (12+)
21.00 Время
22.00 Схождение Благодатного огня. Прямая трансляция из Иерусалима
23.20 Подкаст.Лаб (16+)

РОССИЯ

05.00 Утро России. Суббота
08.00 Вести. Местное время
08.20 Местное время.
08.35 По секрету всему свету
09.00 Формула еды (12+)
09.25 Пятеро на одного
10.10 Сто к одному
11.00, 20.00 Вести
11.25 Доктор Мясников
12.25, 02.15 Х/ф «Течёт река Волга» (16+)
14.55, 04.10 Т/с «Тому, что было — не бывать» (12+)
18.00 Привет, Андрей!
21.00 Схождение Благодатного огня. Прямая трансляция из Иерусалима
22.20 Х/ф «Доктор Счастье»
00.20 Х/ф «Я буду рядом»

МАТЧ-ТВ

15.00 Спортивный век
16.00, 19.00 Новости
16.05, 08.45 Все на Матч!
19.05 Мультфильм (0+)
19.25 Боулинг. (0+)
20.25 Футбол. МЕЛБЕТ-Первая Лига.
22.45 Футбол. МИР Российская Премьер-Лига.
03.30 Баскетбол. Единая лига ВТБ. 1/2 финала.
06.40 Футбол. Чемпионат Италии.
09.30 Футбол. Журнал Лиги чемпионов (12+)
10.00 Футбол. Чемпионат Германии. (0+)
11.55 Новости (0+)
12.00 Магия большого спорта (12+)
12.30 Смешанные единоборства.

КУЛЬТУРА

08.30 Библейский сюжет: «Николай Рубцов. Пасха»
09.05 Мультфильм
09.30 Х/ф «Каменный цветок. Уральский сказ»
10.50 Д/с «Звезды о Небе: «Илзе Лиепа»
11.20 Мы — грамотеи!
12.00, 21.30 Новости культуры
12.15 Х/ф «Дым отечества»
13.45 Эрмитаж
14.20 Д/с «Звезды о Небе: «Юрий Вяземский»
14.50 Д/ф «Между двух океанов: дикая природа Коста-Рики»
15.45 Рассказы из русской истории.
16.50 Д/ф «Спасти и сохранить. Надежда Катаева-Лыткина. Спасти дом Марины»
17.20 Концерт хора Валаамского монастыря
18.20, 03.30 Д/ф «Огонь»
19.45 Х/ф «Доживем до понедельника»
21.45 Д/с «Звезды о Небе: «Наталия Нарочницкая»
22.15 Концерт Олега Погудина
23.10 Д/ф «Россия в Святой земле»
00.20 Х/ф «Сердце не камень» (Комедия, СССР, 1989)
02.35 Сергей Рахманинов. Всенощное бдение

НТВ

06.55 Жди меня (12+)
07.40 Х/ф
09.25 Смотр (0+)
10.00, 12.00, 18.00 Сегодня
10.20 Поедем, поедим! (0+)
11.25 Едим Дома (0+)
12.20 Главная дорога (16+)
13.00 «Живая еда» 12+)
14.00 Квартирный вопрос
15.00 Своя игра (0+)
16.00 Игры разумов (0+)
16.40, 19.00 «Следствие вели...» (16+)
18.20 ЧП (16+)
21.00, 23.20 «Центральное телевидение» (16+)
22.00 Схождение Благодатного огня. Прямая трансляция из Иерусалима
23.40 Ты не поверишь!
00.40 Страна талантов
03.15 «Международная пилорама» (18+)
04.00 Квартирник (16+)

5 КАНАЛ

07.00, 09.20 Т/с «Такая работа — 2» (16+)
10.10, 10.55 Т/с «Свои — 5»
11.45 Светская хроника
12.45, 13.45, 14.40, 15.40, 16.35, 17.30, 18.25, 19.20 Т/с «Чужой район — 2»
20.20, 21.10, 21.55, 22.45, 23.35, 00.25, 01.15 Т/с «След» (16+)
02.00 Известия. Главное (16+)
03.05, 03.55, 04.50, 05.40, 06.30 Т/с «Прокурорская проверка» (16+)

ДОМАШНИЙ

08.30 Т/с «Как выйти замуж за миллионера» (16+)
10.40 Пять ужинов (16+)
10.55 Т/с «Улыбка пересмешника» (16+)
21.00 Т/с «Истерзанная»
00.30 Т/с «Пряный вкус любви» (16+)
04.10 Т/с «От ненависти до любви» (16+)
07.20 Д/с «Знать будущее. Жизнь после Ванги» (16+)
08.10 6 кадров (16+)

16 апреля

ПЕРВЫЙ

06.00, 12.00 Новости
06.10 Играй, гармонь любимая! (12+)
06.55 Часовой (12+)
07.25 Здоровье (16+)
08.30 Пасха Христова. Прямая трансляция богослужения из Храма Христа Спасителя
11.15 «Непутевые заметки» с Дмитрием Крыловым (12+)
11.40 Мечталлион (12+)
12.15 Видели видео? (0+)
14.05 Х/ф «Одна» (Драма, Россия, 2021) (12+)
16.10 Д/ф «Владимир Мулявин. Песняры» (16+)
18.00 Вечерние новости
19.00 Две звезды. Отцы и дети (12+)
21.00 Время
22.35 Что? Где? Когда? Весенняя серия игр (16+)
23.45 Подкаст.Лаб (16+)

РОССИЯ

06.05, 01.30 Х/ф «Формула счастья» (Мелодрама, Россия, 2012) (12+)
08.00 Местное время. Воскресенье
08.35 «Когда все дома» с Тимуром Кизяковым
09.25 «Утренняя почта» с Николаем Басковым
10.10 Сто к одному
11.00, 17.00 Вести
11.30 Большие перемены
12.35 Т/с «Несладкая месть» (12+)
18.00 Песни от всей души (12+)
20.00 Вести недели
22.00 Москва. Кремль. Путин
22.40 Воскресный вечер с Владимиром Соловьёвым (12+)

МАТЧ-ТВ

15.00 Смешанные единоборства. UFC. Макс Холлоуэй против Арнольда Аллена. Прямая трансляция
15.30 Матч! Парад (16+)
16.00, 19.00 Новости
16.05, 21.35, 00.15, 03.30, 08.45 Все на Матч! Прямой эфир
19.05, 19.15 Мультфильм (0+)
19.25 Х/ф «Мистер Олимпия» (Драма, США, 2018) (12+)
21.55 Хоккей. OLIMPBET Чемпионат МХЛ. Кубок Харламова. Прямая трансляция
01.15 Футбол. МИР Российская Премьер-Лига. «Факел» (Воронеж) — «Ахмат» (Грозный). Прямая трансляция
03.40 Футбол. МИР Российская Премьер-Лига. «Ростов» (Ростов-на- Дону) — «Зенит» (Санкт-Петербург). Прямая трансляция
06.00 После футбола с Георгием Черданцевым
06.40 Футбол. Чемпионат Италии. «Рома» — «Удинезе». Прямая трансляция
09.30 Плавание. Чемпионат России (0+)
11.00 Профилактические работы

КУЛЬТУРА

08.30 Лето Господне: «Воскресение Христово. Пасха»
09.05, 03.40 Мультфильм
10.10 Х/ф «Конек-Горбунок» (Сказка, СССР, 1941)
11.30, 02.15 Диалоги о животных: «Ташкентский зоопарк»
12.15 Х/ф «Доживем до понедельника» (Мелодрама, СССР, 1968)
13.55 Невский ковчег. Теория невозможного: «Елена Мрозовская»
14.25 «Игра в бисер» с Игорем Волгиным: «А.Н. Островский. Бесприданница»
15.05 Д/ф «Я, Майя Плисецкая...»
16.25 Балет «Лебединое озеро»
18.30 «Картина мира» с Михаилом Ковальчуком
19.10 Пешком...: «Москва консерваторская»
19.40 Д/ф «Михаил Абрамов. Русское наследие»
20.35 Романтика романса
21.30, 21.45 Новости культуры
22.25 Синяя птица и друзья. Специальный выпуск. Посвящается мамам и бабушкам
00.25 Фильм-спектакль «Бесприданница»
02.55 Искатели: «Загадка исчезнувшей земли»

НТВ

06.50 Х/ф «Контракт на любовь» (Мелодрама, Россия, 2008) (16+)
08.30 «Центральное телевидение» с Вадимом Такменёвым (16+)
10.00, 12.00, 18.00 Сегодня
10.20 У нас выигрывают!
12.20 Первая передача
13.00 Чудо техники (12+)
13.55 Дачный ответ (0+)
15.00 НашПотребНадзор (16+)
16.05 Однажды... (16+)
17.00 Своя игра (0+)
18.20 «Человек в праве» с Андреем Куницыным (16+)
19.00 «Следствие вели...» с Леонидом Каневским (16+)
20.00 Новые русские сенсации (16+)
21.00 «Итоги недели» с Ирадой Зейналовой
22.20 Маска (12+)
01.20 Звёзды сошлись (16+)
02.50 Основано на реальных событиях (16+)
05.25 Т/с «УГРО» (16+)

5 КАНАЛ

07.00, 07.20 Т/с «Прокурорская проверка» (16+)
08.10, 08.55, 09.45, 03.15, 04.00, 04.45, 05.25, 06.15 Т/с «Опера. Хроники убойного отдела» (16+)
10.40, 11.40, 12.40, 13.40, 14.40, 15.40, 16.40, 17.35, 18.35, 19.35 Т/с «Ленинград, 46» (16+)
20.35, 21.25, 22.20, 23.10, 00.05, 00.50, 01.40, 02.35 Т/с «След» (16+)

ДОМАШНИЙ

08.30 6 кадров (16+)
08.55 Т/с «Любовь во всём виновата» (16+)
13.00 Т/с «Нам не жить друг без друга» (16+)
17.15, 21.00 Т/с «Истерзанная» (16+)
00.30 Т/с «Успеть всё исправить» (16+)

А вы знали?

ЛИСТВЕННИЦА: ЗНАКОМАЯ НЕЗНАКОМКА

Внешний вид этого дерева хорошо известен нам, дальневосточникам. В нашем районе она растёт повсеместно: на сопках, в лесах, болотах и марях, по берегам рек.

Ареал произрастания лиственницы достаточно широк. На территории России расположены её основные – около 95% — мировые запасы.

Лиственница является уникальным в своём роде деревом. Главное отличие - сбрасывание хвои на зимний период. Кроме того, лиственница отличается очень мощным стволом – в некоторых случаях его диаметр может достигать 1,8 метра.

Лиственница отличается повышенной устойчивостью к морозам и сильным ветрам, отлично приживается на самых разных типах почв, любит свет. Срок жизни дерева порой исчисляется сотнями лет. Сибирский сорт чаще всего применяется в медицинских целях, причём в качестве лекарственного сырья можно использовать почти всё: молодые побеги, хвою, шишки, кору, смолу, почки, лиственничную губку (чагу). Применяется как в народной медицине, так и в традиционной. А из коры к тому же получают дубильные вещества.

Древесина лиственницы твёрдая, высокопрочная, устойчивая к гниению. Вы знаете, что здания Венеции стоят на лиственничных сваях? С годами они стали прочными, как камень. Древесина тяжёлая и используется в судостроении, строительстве гидротехнических сооружений, из неё получают целлюлозу, спирт и т. п.

Рисунок древесины лиственницы очень красивый, поэтому её широко используют в создании пиломатериалов для пола, отделки стен, для изготовления мебели.

Это дерево хорошо поддаётся формировке и фигурной стрижке, и, что самое приятное, её крону не нужно прятать от солнца зимой, как у других хвойных, чтобы не выгорела. Раз в три-четыре года лиственница зацветает, её цветки выглядят как миниатюрные розочки, которые остаются на ветвях на зиму, украшая растение.

Наш корр.

Готовим дома

КРУТОЙ НИЗКОКАЛОРИЙНЫЙ ЗАВТРАК

Приготовление:
1 слой: овсяные хлопья
2 слой: йогурт или кефир
3 слой: бананы
4 слой: джем
5 слой: грецкие орехи(измельчить)

Поставить на ночь в холодильник,утром наслаждаться!

ТВОРОЖНЫЙ РУЛЕТ В ЛАВАШЕ

Ингредиенты:

лаваш армянский - 1 шт.
творог мягкий - 350 г
яйцо - 2 шт. + 1 желток
смородина или любая ягода - 50 г
грецкий орех - 40 г
ванилин, подсластитель

Приготовление:

смешать творог с яйцами, ванилью и сахарозаменителем
намазать этим всем лаваш, сверху посыпать ягодами и свернуть в ролл
сверху помазать желтком и посыпать орехами
запекать 20 минут при 180 С

ПОЛИГРАФИЯ РЯДОМ. МЫ ПЕЧАТАЕМ ДЛЯ ВАС!

БЛАНКИ, ЖУРНАЛЫ, ВИЗИТКИ, БУКЛЕТЫ, ГРАМОТЫ, ФЛАЕРЫ

Редакция газеты «Рабочее слово» 8-914-413-16-64

В Редакции можно приобрести свежий номер газеты **«Рабочее слово»** Цена - **30** рублей

Хотите разместить объявление? ЗВОНИТЕ 8-914-413-16-64

РЕДАКЦИЯ РЕАЛИЗУЕТ старые газеты оптом - 100 руб./пачка САМОВЫВОЗ.

Официально

Информируем, что 18 апреля 2023 г. проводится телефонная «горячая линия» по вопросу предоставления компенсации расходов на оплату взноса на капитальный ремонт общего имущества в многоквартирном доме.
Задать интересующие вопросы можно с 10.00 до 13.00 и с 14.00 до 17.00 по телефонам:
- КГКУ «Центр социальной поддержки населения по Верхнебуреинскому району» 8 (42149) 5-42-37; 8 (42149) 5-13-10.

К сведению рыболовов!
Верхнебуреинское районное общество охотников и рыболовов проводит соревнование по подледному лову рыбы.
Место проведения: река Бурея в устье реки Адникан.
Время проведения: 15 апреля 2023 года в 10 часов утра.
Победителей ждут призы

Объявления

[13] **АТТЕСТАТ** о неполном среднем образовании 27ББ № 0038012, выданный СОШ п. Новый Ургал на имя Менглибаев Валерий Олегович, **считать недействительным.**

[14] **ПРОДАМ** грузди 3 литра - 3 000 руб.; кету серебрянку (охотская) 395р/кг; бочку пластмассовую 230 литров. **Тел. 8-909-867-42-79.**

[15] **АТТЕСТАТ** о неполном среднем образовании № 141697, выданный школой №9 17.06.2005 г. на имя Шейко Иван Александрович, **считать недействительным.**

Вакансии

[10] Открыты вакансии: директор магазина, грузчик в магазин **ВИНЛАБ** (ул. Центральная, 50). Подробнее: **89642336681** (звонки/WhatsApp).

КУПОН БЕСПЛАТНОГО ОБЪЯВЛЕНИЯ
заполняется разборчиво, не более 15 слов

Продам • Меняю • Сниму • Сдаю • Куплю • Находки

ТЕКСТ_____

Ф.И.О., адрес (заполняется обязательно, не публикуется)_____

ВНИМАНИЕ! Купоны без ФИО, адреса, просроченные - НЕ ПУБЛИКУЮТСЯ!

РС • Четверг, 6 апреля 2023 года • rab-slovo@mail.ru

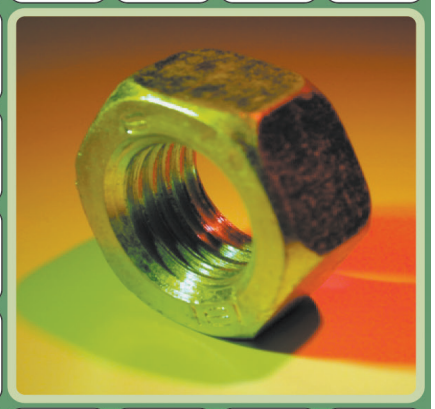

Прогноз погоды с 7 по 13 апреля в п. Чегдомын

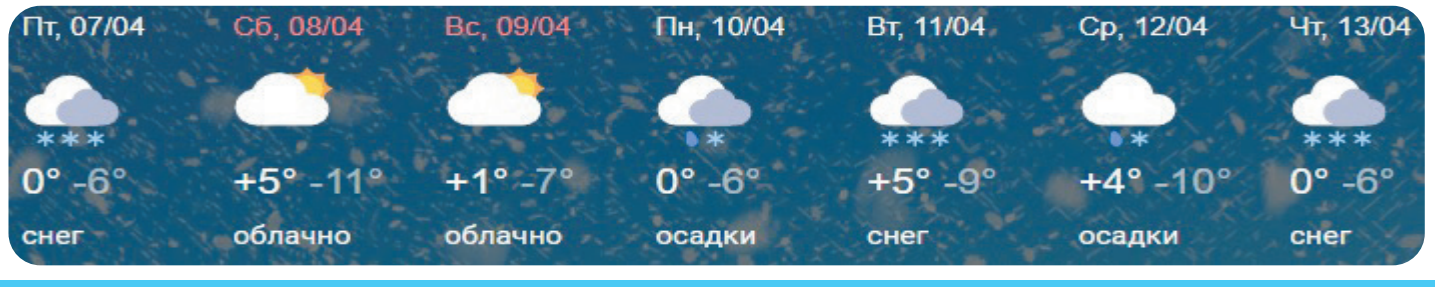

Главный редактор «РАБОЧЕЕ СЛОВО» ГАБИБОВ А.Р.

Газета зарегистрирована управлением Федеральной службы по надзору в сфере связи, информационных технологий и массовых коммуникаций по Дальневосточному федеральному округу ПИ № ТУ 27-00685 от 19 февраля 2019 года. Цена свободная

УЧРЕДИТЕЛИ:

Администрация Верхнебуреинского муниципального района Хабаровского края; Комитет по информационной политике и массовым коммуникациям Правительства Хабаровского края

АДРЕС РЕДАКЦИИ-ИЗДАТЕЛЯ:

682030, Хабаровский край, Верхнебуреинский район, пос. Чегдомын, ул. Центральная, 39.

E-mail: work077@yandex.ru, rab-slovo@mail.ru

За содержание объявлений редакция ответственности не несет. Все справки - у рекламодателя.

Рукописи и письма не возвращаются.

Газета выходит по четвергам.

Отпечатана в типографии ООО «Хабаровская городская типография». (680009, г. Хабаровск, проспект 60 лет Октября, 188).

Цена свободная.

Номер подписан в печать 5 апреля 2023 года в 18.00.

Заказ №13 Тираж 1500 экз.

Материал с логотипом ◆ представлен на платной основе

Мнения авторов необязательно отражают точку зрения редакции.

Расчетный счет редакции:

БИК 010813050

ОТДЕЛЕНИЕ ХАБАРОВСК БАНКА РОССИИ// УФК по Хабаровскому краю г. Хабаровск

ЕКС 40102810845370000014

Расчетный счет: 03234643086140002200

УФК по Хабаровскому краю (МАУ «Редакция газеты «Рабочее слово» л/с 30226Э17150)

Ответы на сканворд, опубликованный в №12 от 30 марта

				А	Г	У	Т	И	Н					
				■	У	■	У	■	А					
				К	Р	А	Т	Е	Р					
				■	М	■	Т	■	Ц					
П	Л	О	Д	■	А	Л	И	Б	И	■	Ш	■	Ш	
■	О	■	И	О	Н	■	■	И	С	Т	О	М	А	
В	Д	О	Х	■	С	П	Р	О	С	■	П	■	Ш	
■	О	■	Л	И	Т	Р	■	П	■	Н	Е	О	Н	
О	Ч	К	О	■	В	Е	Л	О	Г	О	Н	К	И	
■	Н	■	Ф	Е	О	Д	А	Л	■	Ш	■	Н	■	
П	И	В	О	■	■	О	П	Е	Р	А	Т	О	Р	
■	К	■	С	У	Ш	К	А	■	Ж	■	И	■	Е	
И	■	З	■	Р	■	■	■	Р	А	С	Х	О	Д	
Ш	Е	В	Р	О	Л	Е	■	А	■	Л	О	Ж	Ь	
А	■	О	■	К	Е	Н	Г	У	Р	Ё	Н	О	К	
К	И	Н	О	■	С	О	Р	Т	■	Т	Я	Г	А	
				Н	О	Т	А	■	С					
				■	Р	■	Ф	О	Н					
				С	У	Л	И	К	О					
				■	Б	■	К	А	П					

ГОРОСКОП

с 10 по 16 апреля

ОВЕН. Вероятна финансовая зависимость от партнера или учреждения. Будьте готовы ответить за свои слова. Вполне вероятно, что наилучшей схемой действий сейчас будет их спонтанность.

ТЕЛЕЦ. В делах желательно придерживаться своих планов, даже если вам придется рассчитывать только на себя. Вам необходимо быть в курсе событий, чтобы не пропустить важную информацию.

БЛИЗНЕЦЫ. Появится шанс начать новый выгодный проект. В личной жизни у вас случатся перемены, к которым вы давно стремились. Любимый человек готов порадовать вас.

РАК. Неделя способствует деятельности интеллектуальной и раздумьям о высоких материях. Не покупайтесь на лесть, не задирайте нос, смотрите на свои поступки критически и не бойтесь признать ошибки.

ЛЕВ. Осторожнее с новой информацией, она может оказаться искаженной. В среду удачно пройдут деловые переговоры и подписание документов.

ДЕВА. Многое окажется вовсе не таким, как вам представлялось. Да и люди вокруг имеют свои интересы, и они нередко расходятся с вашими. Проявите больше внимания к деталям.

ВЕСЫ. Вам сейчас остро необходимо ощутить радость жизни. На этой неделе вас могут ожидать события, которые изменят многое в лучшую сторону и откроют перед вами большие возможности.

СКОРПИОН. Ура! Все неприятности, которые совсем недавно омрачали ваше настроение, отойдут, наконец, на второй план, а затем и вовсе исчезнут. Вас ждет успех в делах, любовь и романтика.

СТРЕЛЕЦ. Наступает довольно напряженная пора на работе, возможны многочисленные поездки и командировки, зато и доходы увеличатся. Если понадобится помощь, вы можете рассчитывать на своих друзей.

КОЗЕРОГ. Подумайте о себе любимом. У вас накопилось много дел и проблем, пора заняться их решением. Но не пытайтесь сделать все сразу, начинайте с самого главного.

ВОДОЛЕЙ. Мир относится к вам доброжелательно, используйте это, будьте энергичны, а не пассивны. В целом, неделя будет достаточно спокойной и гармоничной.

РЫБЫ. Не слишком доверяйте фактам и цифрам, если ваша интуиция противится принятию, казалось бы, очевидного решения, тут что-то не так, и к ней следует прислушаться.