Солнечный меридиан

2 июня (вторник) 2020 года № 22 (4407) | Газета издается с 1 июля 1977 года | Цена 20 рублей

5 июня – День эколога и Всемирный день окружающей среды

Мы живем и работаем в красивом и уникальном крае. Сохранить и приумножить богатства дальневосточной природы – наша общая и приоритетная задача.

Президент страны в рамках национального проекта «Экология» определил ряд масштабных направлений работы. Среди них – повышение качества питьевой воды, введение современной системы переработки отходов, ликвидация стихийных свалок, сохранение лесов и биологического разнообразия, развитие экологического туризма.

Радует, что с каждым годом все больше жителей региона участвуют в субботниках, различных экологических акциях и мероприятиях по лесовосстановлению. Только в прошлом году, благодаря помощи волонтеров, от мусора в крае было очищено более 30 километров берегов рек, озер, морских побережий. В этом году планируется высадить деревья на площади свыше 60 гектаров, там, где велись рубки, или лес пострадал от пожаров.

Уверен, что после отмены запрета на проведение массовых мероприятий добровольцы снова подключатся к природоохранному движению.

Мы продолжаем вместе с бизнесом и общественными экологическими организациями работу по внедрению системы раздельного сбора отходов, ликвидации несанкционированных свалок.

На постоянном контроле природоохранных органов находятся вопросы загрязнения атмосферного воздуха в городах и поселках края, а также обеспечения экологической безопасности в морских портах, на промышленных предприятиях и объектах энергетики.

Важно, что в регионе создаются новые особо охраняемые природные территории. Большое внимание уделяется экологическому воспитанию и просвещению.

Благодарю профессиональных экологов и защитников окружающей среды за неравнодушие и заботу о природе родного региона.

Желаю всем крепкого здоровья, новых достижений и чистого неба над головой!

С. ФУРГАЛ, губернатор Хабаровского края.

Природа нуждается в нашей защите

День эколога, который мы отмечаем 5 июня, повод для каждого задуматься о сохранении природы и возможность отметить тех, для кого охрана окружающей среды стала делом жизни.

Природа Солнечного района неповторима: вековая тайга, быстрые горные реки, озера, краснокнижные виды животных. Наша задача – сохранить эти уникальные богатства для будущих поколений.

Сегодня вопросам экологии уделяется особое внимание. Руководством страны утвержден один из национальных проектов – «Экология». Он включает в себя наиболее острые проблемы, которые волнуют всех жителей региона. Важно – какую воду мы пьем, чем дышим, много ли осталось нетронутых территорий, как сохраняем лес и его обитателей. Наш район, каждый поселок должны стать чище, комфортнее. И в это общее важное дело должен внести свой личный вклад каждый житель района. Ведь все мы знаем, что чисто там, где не сорят. Надо у наших детей воспитывать привычку беречь окружающее пространство. Это в наших силах.

Сегодня экологические акции поддерживают наши уважаемые волонтеры. Они очищают берега водоемов, парки и скверы от мусора, ищут несанкционированные свалки, высаживают деревья. Огромная им за это благодарность. Окружающая нас природа нуждается в нашей заботе и внимании.

Благодарим всех, кто вносит вклад в сбережение природы родного региона. Желаем вам успехов, оптимизма и чистого неба над головой!

В. СТАРКОВ, глава района.
С. АРБУЗНИКОВ, председатель Собрания депутатов.

Дни воинской славы России

4 июня — в этот день в 1916 году в ходе Первой мировой войны началось наступление русских войск под командованием Алексея Алексеевича Брусилова.

Екатерина Юрьевна КОМЕЛЬКОВА, педагог - организатор станции юных натуралистов. Много работает Екатерина над организацией и проведением ежегодного районного экологического форума «Зеленый Солнечный район», других массовых экологических акций. В этом году экологический форум прошел в режиме онлайн. Но участников не стало меньше. Форум подтвердил самое главное – среди наших детей и молодежи очень много активных, деловых защитников природы.

Фото Н. МОСКВИНОЙ.

По долгу службы и велению сердца

Уважаемые работники системы социальной защиты населения!

Примите самые искренние поздравления с профессиональным праздником – Днем социального работника!

Вы делаете важное и благородное дело – оказываете реальную помощь людям, которые находятся в сложной жизненной ситуации.

Благодаря вам, социальную поддержку получают более трети жителей региона, в первую очередь, ветераны войны и труда, пенсионеры, инвалиды, дети-сироты и семьи с детьми. Именно ваши участие и поддержка вселяют в людей уверенность в завтрашнем дне, придают сил, спасают их от одиночества.

В период пандемии на плечи соцработников, как и медиков, легла огромная нагрузка. Увеличилось количество людей, нуждающихся в дополнительном внимании. В короткий срок социальные службы перешли на новый формат работы, чтобы помогать не только нуждающимся в постоянном уходе, но и людям из группы риска, находящимся на самоизоляции.

Экстренно была организована доставка продуктов питания, лекарств, предметов первой необходимости. Оказывается психологическая и консультационная поддержка, производятся денежные выплаты тем, кто остался без средств к существованию. Автоматически продлены сроки ранее назначенных социальных пособий и субсидий.

Чтобы не допустить распространения заболевания, работники стационарных социальных учреждений круглосуточно не покидают рабочих мест. Оберегают своих подопечных, оказывают необходимую помощь, поддержку и внимание. По поручению Президента страны в крае в кратчайшие сроки произведены стимулирующие доплаты сотрудникам интернатов и домов престарелых за работу в условиях изоляции.

Отмечу, что никакие непредвиденные обстоятельства не помешали нам встретить тепло и душевно 75-летний юбилей Великой Победы. Самый важный праздник пришел в каждый дом, где живут участники войны, труженики тыла, вдовы и дети военного времени. В этом – и ваша заслуга.

Уверен, новый опыт даст хорошие результаты и позволит повысить качество работы учреждений социальной сферы края. Наша главная задача – чтобы каждый человек, нуждающийся в помощи, не остался без внимания.

Благодарю вас за самоотверженную работу, за верность профессии, отзывчивость и чуткость. Желаю всем крепкого здоровья, счастья и благополучия!

С. ФУРГАЛ, губернатор Хабаровского края

8 мая мы отмечаем День социального работника. Ваш профессиональный праздник объединяет всех, кто по долгу службы и по велению сердца посвятил свою жизнь благородному делу – оказанию помощи людям.

Окружая вниманием самые незащищенные категории граждан – пожилых, одиноких, инвалидов, детей из малообеспеченных семей, молодых мам, вы вселяете в них надежду и веру в лучшее, нередко становитесь для своих подопечных близким человеком.

Профессия социального работника ориентирована на то, чтобы помочь людям справиться с проблемами. Ведь они нуждаются не только в медицинских, правовых и бытовых услугах, но и в простом человеческом участии. Вам удается понять чужую беду, оказать грамотную помощь, сказать в нужный час доброе слово. Это самое главное.

Доброта и милосердие, отзывчивое сердце, ответственность и желание поддержать тех, кто в этом нуждается – это не только ваши человеческие качества, но и требования профессии.

Позвольте выразить глубочайшую признательность и благодарность за ваш труд, за чуткость, сострадание и внимание к судьбам людей. Пусть ваша работа всегда приносит радость и заслуженное уважение тех, о ком вы заботитесь.

Желаем вам сил, терпения и оптимизма, успехов в добрых делах и начинаниях! Крепкого здоровья, счастья и благополучия вам и вашим близким!

В. СТАРКОВ, глава района.
С. АРБУЗНИКОВ, председатель Собрания депутатов района.

Весенний призыв

Павел Павлович ПАУТОВ и Дмитрий Игоревич СМОЛЯКОВ

Михаил Юрьевич ВОКИН

Даниил МУРЗИН

Денис НИКИШКИН

Рады Родине служить!

Эпидемия коронавируса изменила нашу жизнь. Мы должны стать другими. Ценить то, что имеем, и наконец-то понять - мир очень хрупкий. А планета Земля маленькая, и, как любой человек, нуждается в защите. И мы тесно связаны друг с другом. Надо беречь себя и свою Родину. Другой уже не будет. И защищать.

И.И. КУЖУШКОВ, Т.В. ПОВОЛЯЕВА, А. А. АРХИПОВ

Оксана Анатольевна СОЛ, Людмила Николаевна КРУГОЛ – специалисты военно-учетного стола администрации городского поселения «Рабочий поселок Солнечный», Татьяна Александровна СУРКОВА, старший помощник начальник отделения (подготовки и призыва граждан на военную службу) (по профессиональному психологическому подбору) военного комиссариата Солнечного, Комсомольского и имени Полины Осипенко районов.

Несмотря ни на что, весенний призыв в ряды Вооруженных Сил России начался.

30 призывников, жителей Солнечного района, отправятся на воинскую службу. В Солнечной районной больнице начала работу призывная комиссия под председательством заместителя главы администрации района Татьяны Викторовны Поволяевой.

Военком Солнечного и Комсомольского районов Анатолий Александрович Архипов рассказал, что сложная эпидемиологическая обстановка не внесла больших изменений в работу военного комиссариата. Весенний призыв состоится. А вот призывники немного поволновались. Они обращались в военкомат и спрашивали, будет ли призыв в Армию, так как очень хотят послужить Родине. Сегодня многие молодые люди призывного возраста с желанием идут служить в армию. Хоть и призываются на один год, но эти 12 месяцев жизни в воинском коллективе меняют наших мальчишек. Защищать Родину – это не только честь, долг, но и большая ответственность. Надо научиться быть собранным, дисциплинированным, слушать командира, уметь дружить и помогать товарищам. Анатолий Александрович Архипов отметил, что среди выпускников школ Солнечного района есть желающие поступить в высшие военные училища, связать свою жизнь с Армией, стать кадровыми военными.

А ситуация с коронавирусом все-таки внесла свои корректировки. Призванные на воинскую службу будут максимально изолированы во время пути на краевой сборный пункт. Для них организовано отдельное питание на полевой кухне. А в воинской части они пройдут 14-дневный карантин. Предприняты и другие меры по предотвращению инфекции.

Каков он, современный призывник? Это молодой человек, как правило, окончивший вуз или техникум, имеет водительские права и с желанием идет служить в армию. Год пролетает быстро, это время дает возможность поближе познакомиться с армией и при желании остаться на службе по контракту.

Во время работы призывной комиссии удалось поговорить с некоторыми призывниками.

Павел Паутов, ему 20 лет, хочет служить в Военно-Морском флоте. Мечтает пойти по стопам отца, брата и дяди. Они все служили в Морфлоте. С раннего детства Павел заслушивался их рассказами о военной морской службе.

Его папа работал водителем Солнечного ДРСУ, и сейчас продолжает участвовать в содержании и ремонте дорог, а мама – воспитатель детского сада.

Дмитрий Смоляков хотел бы служить поближе к дому. Он учится в Солнечном промышленном техникуме, изучает информационные системы. Его мама, Ольга Анатольевна, работает в Ростелекоме, а папа – водитель пожарного автомобиля.

Проходил медкомиссии Михаил Вокин, студент Солнечного промышленного техникума. Его профессия связана с компьютерными системами и комплексами. Папа Михаила Юрий Владимирович Вокин - командир отделения пожарной части поселка Солнечный, а мама – Алина Сергеевна – заместитель директора школы № 2 по воспитательной работе.

С большим желанием идет служить в армию Даниил Мурзин из поселка Эворон. Он станет хорошим примером для двух младших братишек. Даниил учится в Солнечном техникуме на автомеханика. Любит свою профессию, очень хочет отдать Родине свой воинский долг. Возможно, останется служить в армии по контракту.

20 мая, в первый день отправки призывников на краевой сборный пункт в город Хабаровск, от Солнечного района отправились на воинскую службу Даниил Мурзин и Евгений Цыслов из поселка Березовый.

Дорогие призывники! Успешной всем службы! А вам, мамы и папы, огромное спасибо за ваших сыновей.

Н. МОСКВИНА.
Фото автора.

Первая таблетка – это диета, вторая таблетка – физические нагрузки

Разговор с читателями нашей газеты о мерах, которые приняты Солнечной районной больницей в период борьбы с коронавирусной инфекцией, об отношении каждого из нас к соблюдению всех требований, об укреплении иммунитета и сохранении здоровья продолжает заместитель главного врача Солнечной районной больницы Юлия Витальевна Стецюк.

—Юлия Витальевна, нагрузка на медицинских работников в период ситуации с коронавирусной инфекцией выросла в разы, и работа продолжается?

—Помимо создания на базе Солнечной районной больницы инфекционного госпиталя, в плане борьбы с коронавирусной инфекцией многое сделано на амбулаторном этапе.

В первую очередь, выполняются карантинные мероприятия в поликлинике.

Приостановлена вся диспансеризация взрослого и детского населения. Потому что диспансеризация всегда предполагает скопление народа, в период эпидемии этого допустить нельзя, также как и очереди, особенно пожилых людей, у врачебных кабинетов.

Пока, к сожалению, диспансеризация приостановлена, наблюдение за здоровьем пациентов ведется на дому. При звонках в регистратуру от людей старше 65 лет, приоритет отдается обслуживанию на дому.

Все больные с температурой, обратившиеся в регистратуру, обслуживаются на дому.

Если требуется плановая консультация врача, то дается отсрочка. В случае, если консультация врача необходима срочно, врач-узкий специалист приходит на дом. Но только после назначения врача-терапевта.

Организована дистанционная выписка лекарственных препаратов. Человек звонит в регистратуру и сообщает, что у него закончились лекарства. В этом случае в поликлинику ему идти не надо. Медицинская карта направляется его участковому доктору, он выписывает рецепт, который передается в аптеку, где можно его получить.

Организована выписка больных листов температурящим больным, а также контактирующим с выявленными носителями коронавируса. Сделано все для того, чтобы люди без особой необходимости в поликлинику не ходили, не создавались очереди.

Организованы пропускные фильтры. В поликлинике есть отдельный вход для пациентов и отдельный для медицинский работников. Измеряется температура, выясняется, есть ли жалобы на самочувствие. Предлагается обработка рук антисептиком. У пациентов спрашивают, куда они идут, чтобы не ходили по поликлинике в поисках нужного кабинета.

—Юлия Витальевна, а если все-таки больной с температурой пришел в поликлинику, без вызова врача на дом?

—В этом случае он, без посещения регистратуры, прямиком сопровождается в необходимый врачебный кабинет, где ведется прием больных с температурой. В общей очереди такой человек не сидит.

Большая работа проведена по наблюдению за контактными. В марте-апреле приезжали люди из-за рубежа, в основном, из Таиланда, Вьетнама. Информацию мы получили и от Роспотребнадзора, и от тех, кто приезжал. 72 человека наблюдались. Первоначально к ним приходил или фельдшер неотложной помощи, или участковый доктор, терапевт или педиатр, если это ребенок. Медицинский работник делал осмотр, давал инструкцию, памятку о том, какие могут появиться жалобы на самочувствие, куда обратиться в случае необходимости и т.д. 14 дней за человеком наблюдали. Все это время необходимо соблюдать режим самоизоляции. На 10-й день наблюдения берутся мазки из носа и ротоглотки на коронавирусную инфекцию. До тех пор, пока не будут известны результаты анализов, человек должен находиться на самоизоляции. Все анализы у наблюдаемых нами контактных были отрицательные.

—Каким образом обезопасили себя медицинские работники?

—Медработник при посещении надевает средства индивидуальной защиты. Солнечной районной больницей приобретены костюмы индивидуальной защиты четырех видов. Каждый тип костюма для определенного объема работы. Если медработник работает в инфекционном госпитале, непосредственно контактирует с больными, это комбинезоны, противочумные костюмы и т.д. У нас есть как одноразовые, так и многоразовые костюмы. Все закуплено и в достаточном количестве.

Для осмотра на дому контактного, находящегося под нашим наблюдением, для забора мазков, таких костюмов не требуется. У нас сшиты многоразовые противочумные халаты, косынки, есть очки, респираторы, щитки, перчатки, высокие бахилы. Медработники едут на дом на машине. В ней одеваются, в ней же разоблачаются.

Медицинскими работниками Солнечной районной больницы была проделана большая кропотливая работа. У нас организован телефон «горячей линии», он круглосуточно находится у заместителей главного врача (по очереди). Человек, если звонит, попадает на администратора, заместителя руководителя лечебного учреждения, и вопрос по оказанию медицинской помощи решается оперативно.

Те, кто находится в настоящее время в обсерваторе АО «Албазино» на «Холдоми», наблюдаются у своих медработников. Ежедневно, утром и вечером, измеряется температура, выясняется, нет ли жалоб на самочувствие.

Руководство АО «Албазино» организовало работу специалистов по взятию анализов и определению результатов. Были выявлены четыре бессимптомных носителей коронавируса и семь контактных. Четыре носителя вируса на машине скорой помощи нашей больницы были доставлены в инфекционный госпиталь Комсомольска-на-Амуре. И семь контактных работников АО «Албазино» в обсерватор Комсомольска-на-Амуре.

Наша больница установила прямую связь с вирусологической лабораторией. И если вдруг будет выявлен положительный анализ на коронавирус, об этом нам сообщат незамедлительно, в любое время суток.

Проведены инструктажи с медицинским персоналом всех подразделений районной больницы. Неоднократно проводились семинары.

Мы учились надевать и снимать противочумные многоразовые костюмы. И ощутили, как непросто в них работать.

Для инфекционного госпиталя закуплены одноразовые защитные костюмы, есть многоразовые халаты, многоразовые противочумные костюмы класса «Кварц». Один одноразовый костюм, когда мы приступали к закупкам, стоил порядка 3000 рублей. На одну смену в инфекционном госпитале их потребуется 46, умножьте эту цифру на 3000 рублей. Многоразовые противочумные костюмы стоят от 8000 до 12000 рублей. Эти также закуплены для работы госпиталя. Их можно дезинфицировать и снова надевать. Средства на инфекционный госпиталь поступают из федерального бюджета. Использованные костюмы обеззараживать или утилизировать будет специальная организация города Комсомольска-на-Амуре.

—Что Вы посоветуете нашим читателям, чтобы быть более защищенными в такой эпидемиологической обстановке.

—Наши люди всегда ждут и надеются: медики должны помочь. Мы отработаем и поможем. Только на данный момент нужно разгрузить больницы. Люди должны еще сами себя защищать. Ответственность за здоровье не только медики несут, но и обязательно сам человек. К сожалению, в наших людях еще много беспечности.

Как мы живем в период самоизоляции, все ли выполняем карантинные мероприятия. Конечно, нет. Не все носят маски. Но радует, что есть люди ответственные, они и маски носят, и выработали привычку часто мыть руки, обрабатывать их антисептиком.

При входе в магазин надо обязательно надевать маску. Маска - это защита и окружающих. Любой человек может быть носителем вируса, не зная об этом. Вирус не виден, но он существует.

Некоторые говорят: вот, зачем-то раздули ситуацию с коронавирусом. Но ее никто не раздувал, она перешла в пандемию и затрагивает миллионы людей во всем мире, а это уже другая история.

Мытье рук должно стать обязательным для всех. Пришли с улицы, с магазина – мойте руки! Заставляйте это делать детей, они также должны в магазинах ходить в масках, причем чистых. Многоразовые маски стираются.

Не надо ждать, что кто-то придет и нам поможет, мы должны сами себе помочь. Ограничительные мероприятия остаются.

—Юлия Витальевна, как укреплять иммунную систему, чтобы этот вирус не сразил человека сразу наповал?

—Никто не отменял ни закаливания, ни отказа от вредных привычек, употребления витаминов, включать в меню больше овощей и фруктов, снижать лишний вес. Это должно стать необходимостью, войти в привычку. У нас же большинство населения уповают только на таблетки.

Вот приходит ко мне на прием пациент, у которого начинает развиваться диабет.

Я всегда говорю, что первая таблетка – это соблюдение диеты. Вторая таблетка – физическая активность. И только третья – лекарственные препараты. Но большинство пациентов смотрят на меня при этом скептически. А зря.

То же самое можно сказать человеку, когда он жалуется на повышенное артериальное давление, а сам курит. Одна выкуренная сигарета держит сосуды спазмированными в течение 40 минут. Некоторые с гордостью заявляют, что выкуривают в день всего полпачки сигарет. Но если 40 минут умножить на 10 сигарет, получит 400 минут. Это значит, что более 6 часов, сосуды находятся в спазме. В это время человек пьет таблетки, они расширяют сосуды, но вот он покурил, и сосуды спазмировал. Этим самым его лечение стало наполовину не эффективным. Часть денег, затраченных на лекарства, можно считать выброшенными на ветер.

Еще очень важно ограничить употребление соли. Говоря простым языком, соль откладывается на стенках сосудов. Если они находятся в нормальном состоянии, их можно сравнить с эластичным резиновым шлангом. А с отложениями солей они становятся, как водопроводная труба, при этом нарушается кровоснабжение внутренних органов. Эта непрерывная цепочка ведет к прогрессированию хронических заболеваний, которые очень сложно лечить. И таблетки уже могут не помочь.

Поэтому здоровье человека во многом зависит от него самого.

Нам нужно больше положительных эмоций, меньше стрессов. Критиковать легче всего, особенно, не разобравшись в теме, накручивать себя, а ведь нервы не стальные, и в нашем организме все взаимосвязано. Радуйтесь каждому дню, солнышку, голубому небу, успехам детей. Станьте для окружающих лучиком света и добра. И жить станет легче, а здоровье будет крепче.

Все в ваших руках. А медицинские работники всегда готовы помочь и выполнят свой долг в любой ситуации.

Беседовала Н. МОСКВИНА.

Несем Добро, Любовь, Тепло, Надежду в трудный час

Не ждем почет и славу
в работе социальной,
Что стала нам судьбою
и призванием для нас -
Идем по зову сердца,
спешим на помощь людям,
Несем Добро, Любовь, Тепло,
Надежду в трудный час...

Эти строки очень точно определяет наши задачи, деятельность всех сотрудников краевого государственного бюджетного учреждения «Солнечный комплексный центр социального обслуживания населения», потому что, вне зависимости от наград, наши специалисты вкладывают душу в свою работу.

Сегодня Центр социального обслуживания населения – это крупное, стабильное учреждение, в структуре которого четыре отделения, работающие непосредственно с гражданами: отделение социального обслуживания на дому, социального сопровождения, социальной реабилитации на дому и срочного социального обслуживания. Штат учреждения более 60 человек и работают наши сотрудники на территории двух муниципальных районов: Солнечного и имени Полины Осипенко.

В каждом поселении Солнечного муниципального района работают специалисты и социальные работники учреждения, предоставляют социальные услуги гражданам пожилого возраста, семьям с детьми, инвалидам и другим категориям граждан, нуждающимся в помощи и поддержке.

В отделении социального обслуживания на дому работают 27 сотрудников, возглавляет отделение Елена Викторовна Квасова. Приятно отметить, что в отделении трудятся социальные работники со стажем работы от 8 до 15 лет, это: Людмила Михайловна Тимакова, Ирина Алексеевна Полоротова, Галина Леонидовна Белопашцева, Наталья Геннадьевна Боровских, Прасковья Леонтьевна Переварюха. Это профессионалы своего дела, которые все знают и умеют и другим подскажут.

Все социальные работники, вне зависимости от стажа работы, относятся к своему нелегкому с большой ответственностью. Особенно хочется отметить Анну Викторовну Сенотрусову, Татьяну Александровну Живанкину, Екатерину Петровну Кузьмичеву, Ирину Семеновну Капелюшную, Валентину Сергеевну Будниц, Ирину Георгиевну Проценко – это они дают самые высокие показатели в своей работе.

Невозможно делать свое дело хорошо, не проявлрd:я искреннюю заботу и внимание к человеку, который нуждается в помощи и ждет ее.

Социальные работники стараются делать жизнь подопечных более интересной и разнообразной, для чего внедряют новые формы работы.

Востребована у пожилых людей такая инновация, как «Литературный досуг», «Добро и забота», «Шкатулка поздравлений». На протяжении нескольких лет применяется еще одна мера поддержки и заботы – это «Обратная связь». Благодаря этой инновации, пожилые люди, которые потеряли связь с близкими и на протяжении многих лет не общались, с помощью социального работники нашли родных.

Пожилые люди часто благодарят своих социальных работников за внимание и заботу, значит, оценку социальному работнику ставят высокую. Да, по-другому и быть не может, ведь каждый социальный работник с душой относится к своей работе. Вот строки благодарности социальным работникам, направленные подопечными гражданами в адрес руководителя учреждения:

Т.А. Живанкиной от Юрия Михайловича Бондарь (п. Солнечный): «спасибо тебе, Таня, что ты есть у нас, ты столько делаешь добра, и тебя ждут во всем поселке...».

Ирине Семеновне Капелюшной от А.А. Кузнецовой (п. Солнечный): «...благодарю Ирину Семеновну за доброе отношение, уважение и терпение к нам, пожилым людям».

Светлане Васильевне Лысенко от В.Я. Бида «Благодарю Светлану Васильевну за ее добросовестный труд, за ее доброту и щедрость души...»

Профессионализм, оперативность, милосердие, душевная чуткость и доброта – основные качества, которыми обладают все сотрудники учреждения, работающие и в других отделениях.

Специалисты отделения социального сопровождения работают с семьями, находящимися в трудной жизненной ситуации или социально–опасном положении. Это те семьи, которые требуют к себе повышенного внимания из –за неисполнения родителями своих обязанностей, из–за жестокого обращения с детьми, из–за бытового пьянства в семьях и других негативных причин. Вся работа специалистов по работе с семьей направлена на улучшение ситуации в семье, на профилактику безнадзорности и беспризорности несовершеннолетних.

Коллектив, которым руководит заведующий отделением Татьяна Викторовна Котова, достаточно профессиональный, работает слаженно, результативно.

Опытные специалисты по работе с семьей, работающие от 5 до 15 лет: Лариса Дмитриевна Емельянова (п. Березовый) Людмила Митрофановна Кривцова(п. Горин), умеют оперативно и профессионально решать поставленные задачи. Не менее добросовестно трудятся и другие специалисты отделения

Нижний ряд слева направо: Екатерина Петровна КУЗЬМИЧЕВА, Жанна Александровна БЕЛОУСОВА, Ирина Семеновна КАПЕЛЮШНАЯ, Тамара Александровна ТРАВИНА, Виктория Вячеславовна РУППА, Кристина Юрьевна КУЗНЕЦОВА, Анастасия Сергеевна ЕЛЬМЕЕВА, Олеся Владимировна БЫЧКОВА, Марина Владимировна РЫКУШ.
Верхний ряд слева направо: Людмила Михайловна ТИМАКОВА, Юлия Сергеевна СУЗДАЛЬ, Елена Валерьевна МИТЯЙ, Нина Геннадьевна ДОРОФЕЕВА, Татьяна Викторовна КОТОВА, Юлия Юрьевна БУЙНАЯ, Елена Викторовна КВАСОВА, Людмила Николаевна РЫКУШ, Лилия Викторовна КРАВЕЦ, Ирина Алексеевна ПОЛОРОТОВА, Евгения Александровна ИЩЕНКО, Любовь Петровна КОВЕРЧЕНКО, Анна Викторовна СЕНОТРУСОВА, Светлана Васильевна ЛЫСЕНКО, Светлана Витальевна ЗАХАРОВА, Татьяна Александровна ЖИВАНКИНА.

О. БЫЧКОВА и Л. ГРЕЧИНА

Е. ИЩЕНКО и В. СТРАРОДУБОВА

и даже те, кто в Центре менее одного года и показывают хорошие результаты в своей работе: Юлия Юрьевна Буйная, Кристина Юрьевна Кузнецова, Евгения Евгеньевна Лазарева, Марина Анатольевна Калашникова.

На обслуживании в отделении вместе с детьми состоит 519 человек, каждому из них уделяется время, предоставляются необходимые услуги.

Особое внимание уделяется семьям, где родители злоупотребляют спиртными напитками, забывают о своих родительских обязанностях и ответственности за детей. Главная цель в работе с такой семьей - сделать все от нас зависящее, чтобы ситуация улучшилась, и дети продолжали жить в родной семье.

С родителями, злоупотребляющими спиртными напитками, проводится целенаправленная работа по получению ими квалифицированной медицинской помощи, что способствует прекращению запоев.

Большое значение в работе с детьми и их родителями имеет досуговая деятельность и этому направлению специалисты уделяют серьезное внимание. Создаются клубы, вовлекаются дети и подростки в кружковую деятельность, в спортивные секции. Для них сотрудники проводят различные мероприятия, экскурсии. Подростки привлекаются к волонтерской деятельности, их трудоустраивают на летний период. Благодаря такой всесторонней заботе, меньше детей и подростков попадают в неприятные истории и совершают правонарушения.

В учреждении организованы клубы: «Островок», «В контакте», которые посещают и взрослые, и дети.

Психологическое отделение работает и с детьми, и со взрослыми: проводит диагностику, тренинги, предоставляет психологические услуги.

Специалистами отделения ежегодно проводится акция «Помоги собраться в школу», в которой принимают участие многие предприниматели, руководители предприятий. Благодаря им, дети из семей, находящихся на обслуживании в учреждении, получают к школе помощь в виде канцелярских наборов. За 2019 год помощь к школе получили 326 детей, проживающих в нашем районе. Благодаря акции «От теплого сердца», теплые вещи получили 208 детей.

С каждой семьей проводится постоянная, разноплановая, кропотливая работа, направленная на достижение положительного результата. И когда семьи снимаются с обслуживания в связи с улучшением ситуации – это радует, таких семей в 2019 году было четыре.

Специалистам этого отделения также поступают благодарности от семей.

Вот, например, от Ольги Сергеевны Гоголевой (п. Хурмули): «Выражаю свою благодарность Солнечному комплексному центру социального обслуживания населения за оказание помощи в трудный период жизни. Особая благодарность специалисту по работе с семьей Евгении Евгеньевне Лазаревой за ее чуткое отношение, внимательность, за стремление прийти на помощь. Я начала вести здоровый образ жизни, смогла оформить все выплаты и субсидию, мне была оказана помощь в трудоустройстве и я – работаю».

Благодарность от Елены Владимировны Земнуховой (п. Солнечный): «Выражаю огромную благодарность специалистам по работе с семьей Юлии Юрьевне Буйной, Кристине Юрьевне Кузнецовой, психологу отделения Любови Петровне Коверченко, заведующему отделением Татьяне Викторовне Котовой за то, что помогли справиться с проблемами в моей семье, за ваше доброжелательное и вежливое отношение, за организацию для детей интересного досуга».

Благодарностей не так много, так как реакция семей на нашу помощь разная, бывает и негативная, но когда пишут благодарность, понимаем, что это от души.

Работа отделения срочного социального обслуживания, которое вот уже два месяца возглавляет Нина Геннадьевна Дорофеева, направлена на предоставление гражданам, попавшим в трудную жизненную ситуацию, срочных социальных услуг. Это и обеспечение продуктовыми наборами, и одеждой, обувью бывших в употреблении, и предоставление юридической помощи, помощи в восстановлении и оформлении документов, а также – работа по оформлению в Дома-интернаты для престарелых и инвалидов, в психоневрологические интернаты, в реабилитационные центры.

Светлана Юрьевна Алмазова и Ирина Анатольевна Руднева практически 10 лет работают специалистами отделения по социальной работе .Это опытные специалисты, которые могут оказать практическую помощь начинающим работникам.

Специалисты отделения постоянно помогают участникам и ветеранам Великой Отечественной войны: осуществляют обследования жилищно – бытовых условий проживания, выясняют, кто в чем нуждается, оказывают необходимую помощь и содействие.

В отделении организована и работает «Школа безопасности для пожилых граждан», клуб «Активное долголетие». Постоянно проводятся мероприятия, которые направлены на поддержание активного образа жизни, на активную жизненную позицию и на повышения уровня безопасности в быту граждан пожилого возраста.

Организован и работает в отделении «Пункт проката средств реабилитации», которые выдаются на временное пользование нуждающимся гражданам.

В 2019 году учреждение вошло в пилотный проект по реализации в Хабаровском крае программы социальной поддержки и повышения качества жизни граждан пожилого возраста – «Старшее поколение». Этот проект направлен на повышение эффективности мероприятий в части укрепления здоровья, увеличения активного долголетия.

Для реализации программы «Старшее поколение» была организована «мобильная бригада», в состав которой вошли специалист по социальной работе и водитель. Основная функция мобильной бригады – доставка на автомашине учреждения граждан старше 65 лет в районную больницу п. Солнечный для прохождения диспансеризации. Для граждан эти поездки бесплатные, и с нашей помощью посетить районную больницу смогли жители нескольких поселений Солнечного района: Горный, Солнечный, Хурмули, Хальгасо. Временно эта работа приостановлена, но как только больница начнет действовать в штатном режиме, мобильная бригада вновь придет на помощь старшему поколению.

Специалисты этого отделения также получают благодарности от граждан, они благодарят их за внимание и заботу, за оказание помощи. Благодарности поступили от Галины Ильиничны Куликовой, Ольги Николаевны Юрьевой, Галины Павловны Татариновой и других.

Отделение социальной реабилитации на дому было открыто в учреждении летом 2019 года. Это отделение малочисленное, всего три специалиста. Руководит отделением Юлия Сергеевна Суздаль, она еще и услуги психологические предоставляет. Екатерина Евгеньевна Олевинская – инструктор–методист по адаптивной физической культуре, Жанна Александровна Белоусова, специалист по социальной работе. Основное направление деятельности специалистов – стимулирование граждан к восстановлению утраченных функций организма, к мотивации активного долголетия, переориентация с пассивного образа жизни на активный. Работа специалистов с гражданами приносит положительные результаты по восстановлению утраченных функций организма и даже есть уже благодарности в их адрес, вот одна из них в адрес Жанны Александровны Белоусовой: «благодаря упражнениям, которые показала и помогала делать Жанна Александровна, я смог наклоняться, надевать трико. Очень благодаряен ей за проделанную трудоемкую работу, за понимание и большой терпение, доброту...». Благодарность поступила от Александра Васильевича Шейко. Благодарность специалистам этого отделения пока одна, но, судя по результатам работы, думаю, их будет немало.

О нашей работе можно говорить много, но самое главное, что мы ее любим и делаем честно и с душой.

Хотелось бы отметить, что хорошие результаты нашего Центра – это заслуга всего коллектива, работников всех отделений, бухгалтерии, кадровой службы, инженера – электронщика, ну, и, конечно, руководителей.

В канун нашего профессионального праздника Дня социального работника хочется сказать слова признательности и благодарности всем работникам нашего учреждения, посвятившим себя нелегкому делу, но просто необходимому многим людям. А еще хочу вспомнить и поблагодарить ветеранов нашей отрасли, кто много лет трудился в этой сфере и ушел на заслуженный отдых.

Уважаемы коллеги!

Примите самые искренние слова признательности и благодарности за ваш труд, за ваши добрые сердца, за ваше бескорыстие. Будьте счастливы в семьях, успешны в работе, будьте здоровы и радуйтесь жизни!

Хочу поздравить коллег, работающих в социальных учреждениях Солнечного муниципального района: Центра социальной поддержки населения по Солнечному району, Солнечного дома–интерната для престарелых и инвалидов, Березовского психоневрологического интерната, Горинского психоневрологического интерната.

Уважаемые коллеги! Поздравляю вас с профессиональным праздником! Желаю здоровья, успехов во всех делах, благополучия вам и вашим близким!

**Людмила Николаевна РЫКУШ,
директор КГБУ «Солнечный комплексный центр социального обслуживания населения»**

Изобретать и создавать. Успешность каждого – реальные достижения.

Растите с нами, растите, как мы, растите выше нас!

Открытие центра «Точка роста» в школе поселка Горин стало особенностью этого ученого года. Дети с любопытством заглядывали в непривычно яркие кабинеты. А сейчас они самостоятельно управляют беспилотным летающим аппаратом, создают мультфильмы, могут запрограммировать роботов, создают собственные проекты и т.д.

Благодаря техническому оборудованию в нашем центре, выпускники школы создали арт-объект «Я люблю школу поселка Горин», выразив признательность и теплое отношение к своему второму дому.

При помощи беспилотного летающего аппарата ребята сделали панорамную видеосъемку нашего поселка, которую обработали на компьютере и сделали видеопроект «Мой посёлок осенью и зимой».

Волонтеры-медики в течение года встречались с медицинскими работниками, осваивали тренажёры-манекены на уроках ОБЖ. Врач–стоматолог В.Д. Нецветаева познакомила ребят с правилами оказания первой медицинской помощи, рассказала о правильном уходе за полостью рта и как сохранить здоровье зубов. В период дистанционного обучения волонтёры-медики под руководством Е.Н. Ивченко освоили технику изготовления тканевой маски и сшили их для медработников и пациентов Горинской участковой больницы.

Подводя итоги этого учебного года, можно сделать несколько выводов:

- центр «Точка Роста» расширяет возможности для предоставления качественного современного образования школьникам;
- способствует формированию у ребят современных технологических и гуманитарных навыков.

Екатерина ИВЧЕНКО, руководитель Центра «Точка роста»

Арт-объект «Я люблю школу»

Соревнование по перетягиванию каната: Виолетта КИРИЧЕНКО и Нина ИВАШКОВА

«Точка роста» в школе поселка Горин

В рамках федерального проекта «Современная школа» национального проекта «Образование» на территории Хабаровского края 24 сентября 2019 года стал днем открытия в сельских школах Центров образования цифрового и гуманитарного профилей «Точка роста», нацеленных на повышение качества подготовки школьников. В Солнечном районе они открылись в школах поселков Березовый и Горин.

«Точка роста» - стал новым уникальным проектом в рамках национального и федерального проектов, основная цель которого – уменьшение разрыва между городскими и сельскими, поселковыми школами. Центры образования цифрового и гуманитарного профилей «Точка роста» создаются как структурные подразделения общеобразовательных школ, расположенных в сельской местности. Они направлены на формирование современных технологических и гуманитарных навыков у обучающихся.

Учебные кабинеты Центров «Точки роста» – высокотехнологичные площадки, оборудованные по последнему слову учебной техники. Благодаря этому у каждого обучающегося появилась возможность по-новому осваивать предметные области «Технология», «Математика и информатика», «Физическая культура и основы безопасности жизнедеятельности» по единым общеобразовательным программам. Кроме того, изменилась содержательная сторона предметных областей. В «Технологию» введены новые образовательные компетенции: 3D-моделирование, прототипирование, компьютерное черчение, технологии цифрового пространства – при сохранении объема технологических дисциплин. Для развития математического мышления школьники обучаются игре в шахматы, изучают робототехнику.

«Точка роста» выполнит функцию общественного пространства для развития общекультурных компетенций, цифровой грамотности, шахматного образования, проектной деятельности, творческой социальной самореализации школьников, педагогов, родительской общественности. Центры образования цифрового и гуманитарного профилей «Точка роста» обеспечат формирование современных компетенций и навыков у школьников, ведь основными задачами Центра являются охват своей деятельностью на обновленной материально-технической базе не менее 100% школьников, осваивающих основную общеобразовательную программу по предметным областям «Технология», «Математика и информатика», «Физическая культура и основы безопасности жизнедеятельности», а также обеспечение не менее 70% охвата от общего контингента обучающихся в образовательной организации дополнительными общеобразовательными программами цифрового, естественно -научного, технического и гуманитарного профилей во внеурочное время, в том числе с использованием дистанционных форм обучения и сетевого партнерства.

Проект очень важный, инновационный, открывающий новые подходы в современном образовании, к которому сегодня предъявляются иные требования, чем были вчера. Прописная истина: для школьников качественное образование – реальная путевка в жизнь, а потому даже само название «Точка роста» определяет основные цели, задачи и содержание деятельности Центра.

Степан КУДЯНОВ и Матвей КАРПЕНКО с руководителем О. КУЗЬМЕНКО

Лаборатория 21 века

Юные любители конструирования школы поселка Горин занимаются в лаборатории «Робототехника» на базе конструкторов LEGO Mindstorms Education NXT и EV3. Технологии LEGO Mindstorms Education открывают широкие возможности для знакомства с робототехникой. Используя данную образовательную технологию в сочетании с конструкторами LEGO, учащиеся разрабатывают, конструируют, программируют и испытывают роботов. В совместной работе ребята развивают свои индивидуальные творческие способности и пространственное мышление, учатся основам программирования, проводят занимательные исследования и эксперименты. Это отличный способ для более серьёзного знакомства с наукой и техникой.

Робототехникой в нашей школе ребята занимаются уже пятый год. За это время наши ученики стали участниками и победителями конкурсов и выставок по Робототехнике различного уровня:

- трижды становились победителями районной конференции «Старт в науку»;
- были победителями и призёрами межрайонной выставки РОБОХОД
- победителями краевой выставки Детского Технического Творчества.

В феврале текущего учебного года ученики 6 класса стали призерами районного фестиваля «Робоход 2020».

Ребята представили на выставке модель «Киборг-конечность» собранную на базе конструктора LEGO Mindstorms Education NXT.

Ольга КУЗЬМЕНКО, руководитель лаборатории «Робототехника»

Встреча волонтеров-медиков с врачом-стоматологом В. НЕЦВЕТАЕВОЙ.

Виды посёлка Горин с квадрокоптера

Мультстудия. ОРЛОВ Арсений, РИГОВА Екатерина, АКБУЮКОВА Екатерина и Елена МИХАЙЛОВА, руководитель мультстудии.

Создание собственного мультфильма – увлекательный творческий процесс

В этом учебном году на базе центра «Точка роста» в посёлка Горин была создана мультстудия «Основы анимации». Да, создать собственный мультфильм – это увлекательный творческий процесс. На занятиях мультстудии дети получили возможность развивать свои художественные таланты через написание сценария, рисование декораций к мультфильмам, изготовление персонажей для съемки, учились озвучивать и производить фото и видеосъемку. Создавая мультфильмы, дети научились работать в команде, о чем свидетельствуют коллективные мультработы:

·«Похождение оранжевого мяча»
·«Весёлый щенок»
·«Снеговик»
·«Танец маленьких лебедей»
·«Цветок»
·«Друг в беде не бросит».

Во время занятий выявились творческие способности детей. Екатерина Ригова, например, обладает хорошо поставленным голосом, поэтому она работала над озвучиванием мультфильмов. У Екатерины Акбуюковой хорошо развиты навыки рисования, её рисунки поражают своей неординарностью. Большой увлеченностью порадовал Арсений Орлов, он очень трудолюбив и с каждым новым мультфильмом осваивал все новые и новые возможности в создании анимационных фильмов. Каждый ребенок, занимаясь в мультстудии, проявил себя художником, сценаристом, режиссёром, актёром, оператором, то есть получил свой маленький успех, гордость за результаты своего труда.

Приоритетом работы мультстудии стало изготовление мультфильмов, направленных на бережное отношение к природе, воспитание нравственности как у учащихся мультстудии, так и у зрителей. Дети получили видимые результаты своего труда, навыки групповой работы, общения.

На осенних каникулах приглашали детей из посёлка Кондон. Ребята с удовольствием делились приёмами создания мультфильмов.

Готовые мультфильмы были размещены в интернете на сайте нашей школы.

Дети получили много положительных эмоций, они достигли своим трудом «ситуации успеха», и каждый из них может с гордостью сказать: «Этот мультфильм сделал я!». Между детьми возникло доброжелательное отношение друг к другу, взаимопомощь, поддержка и дружеские отношения.

Елена МИХАЙЛОВА, руководитель мультстудии.

9 Мая. Березовый.

Мы едины. Мы помним. Мы гордимся.

Пусть мы совсем не знаем той войны,
Не знать бы вечно, что это такое.
Но память о героях сохраним
И будем жить, достойные героев!

Слово война – очень страшное слово. Это взрывы снарядов, бомб, плач детей, седина матерей и страшные по своему масштабу человеческие жертвы.

9 Мая вся Россия отмечала 75-годовщину Победы в Великой Отечественной войне. Для нашей страны эта дата наполнена особым смыслом. Это священная память о погибших на полях сражений, умерших от ран в мирное время. Это дань уважения к ныне живущим ветеранам.

Подрастающее поколение это прекрасно понимает. Понимает и то, как важно знать и помнить историю Родины, чтобы впоследствии избежать того ужаса, который называется войной. В целях сохранения исторической преемственности поколений, воспитания бережного отношения к историческому прошлому и настоящему России, формирования духовно-нравственных и гражданско-патриотических качеств подрастающего поколения, в школе поселка Березовый были организованы и проведены мероприятия, посвященные этой знаменательной дате. Ежегодно в мае в школе проводилась акция «Спасибо тебе, ветеран». Ребята посещали ветеранов Великой Отечественной войны нашего посёлка, поздравляли их с праздником Победы и благодарили за самоотверженность, мужество и героизм, проявленные в годы войны, за мирное небо.

В начале третьей четверти учащиеся 8 класса начали готовиться к празднованию Дня Победы и нарисовали этот замечательный плакат.

Но **ситуация с коронавирусом внесла свои коррективы: большинство запланированных мероприятий пришлось перенести. Однако это не помешало отпраздновать юбилей Великой Победы – у школьников появилась возможность в период самоизоляции принять участие в десятках акций в онлайн-режиме.**

Совет лидеров РДШ школы п. Берёзовый поздравил всех с этим замечательным праздником и предложил принять участие в онлайн –акциях социальной сети «ВКонтакте»:« **- Фонарики Победы»** и **«Свеча Памяти»**.

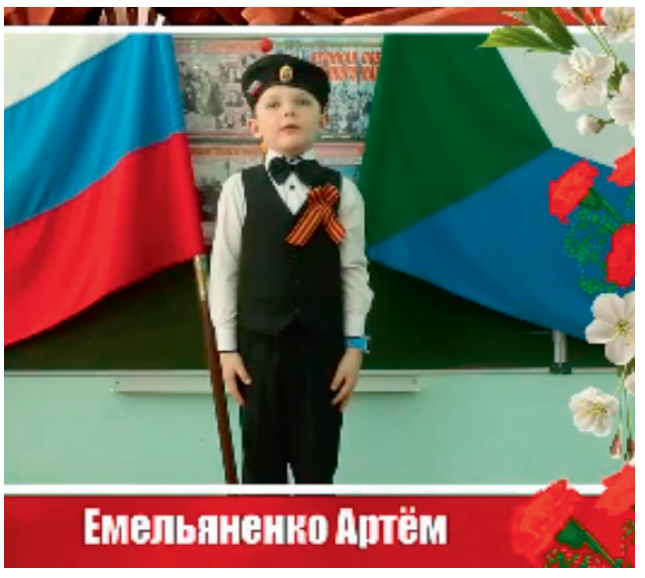

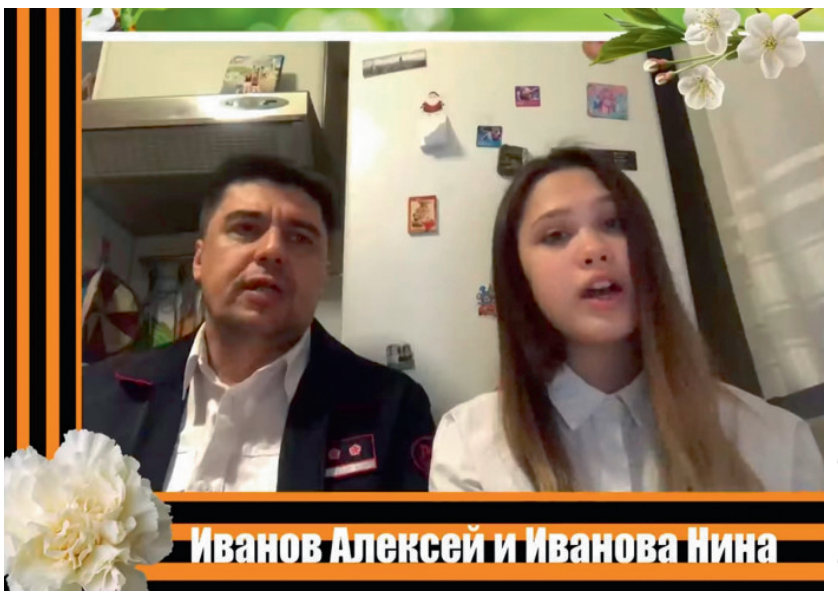

Ровно в 22 часа 9 Мая можно было присоединиться ко всероссийскому флешмобу. Для этого достаточно было выйти на балкон или подойти к окну с зажженными фонариками, свечами – любыми источниками света. Светить ими нужно 10 минут, чтобы соседи в других домах успели зажечь свои «Фонарики Победы».

Эта акция особенно тронула юные души. Вот слова одной ученицы: «Невозможно передать то чувство единения, когда ты стоишь у темного окна со свечой в руках, вспоминаешь военные фильмы. Вспоминаешь, что окна в то время были заклеены крест-накрест бумагой для того, чтобы сохранить стёкла от взрывной волны, и зажигать свет было небезопасно. А ты стоишь у окна, вглядываешься в эту темноту в ожидании отклика. Кто со мной? А когда зажигаются огоньки в соседнем доме, в доме напротив, теплое чувство охватывает тебя: мы едины, мы помним, мы гордимся!»

С радостью дети и родители приняли участие в акции **«Окна Победы».** Для этого необходимо было украсить окна своего дома, квартиры праздничными поздравлениями и тематическими трафаретами, разместить портрет члена семьи, участвовавшего в Великой Отечественной войне. «Пока вырезали трафареты танков и самолетов, дедушка много чего успел нам рассказать о вооружении и боевой технике времен Великой Отечественной войны. Это было очень познавательно и ценно», - поделились своими впечатлениями учащиеся.

Чуткое, доброе и уважительное отношение к ветеранам, к нашим предкам, победившим в страшной войне и преодолевшим все тяготы сурового военного времени, многие дети выразили в своих рисунках и поделках.

Поздравить ветеранов лично и почтить память героев именно в этот день не получилось. Поэтому дети участвовали во Всероссийской акции «Мы все равно скажем спасибо»! Продавцы торговых точек, в которых обслуживаются ветераны, с радостью передавали детские поздравления, рисунки, поделки из рук в руки.

9 Мая учащиеся школы, жители Солнечного района и Хабаровского края и модельная библиотека п. Березовый представили вниманию онлайн-концерт «Наследники Победы» в социальной сети «Одноклассники». Участники читали стихотворения о войне, посвящённые Победе, пели песни, записывали ролики. Работники библиотеки собрали все ролики в один концерт. Очень приятно, что таких участников оказалось много, а еще приятней, что большинство из них –это дети младшего возраста.

Не остались учащиеся школы в стороне и от онлайн-концерта «Победа. Одна на всех», проводимого Домом культуры поселка. Спасибо им за прекрасный танец на песню «Синий платочек», исполненный Альбиной Бодаревой и Александром Дехоновым.

Мы хотим, чтобы это стало традицией, которая объединит нас – современников и перейдёт как святой долг памяти к следующим поколениям ради будущего нашей Отчизны.

Наш долг перед поколением победителей – сохранить историческую память о войне, не оставить в забвении ни одного погибшего солдата, отдать дань благодарности за героический подвиг ветеранам войны и трудового фронта.

Проходят десятилетия, сменяются поколения, но память о Великой Победе нашего народа остается в наших сердцах. Никто не забыт, ничто не забыто! Низкий поклон и бесконечная благодарность дорогим победителям, уважаемым ветеранам и труженикам тыла.

Ю. ЗАДВОРНАЯ, С. НОВИКОВА.

Нетбай Арина

Алексеева Арина и Карпенко Кира

Карагодина Мария

Сарыбаева Дарья

Фомина Карина

Мальгин Ерофей

Иващенко Софья

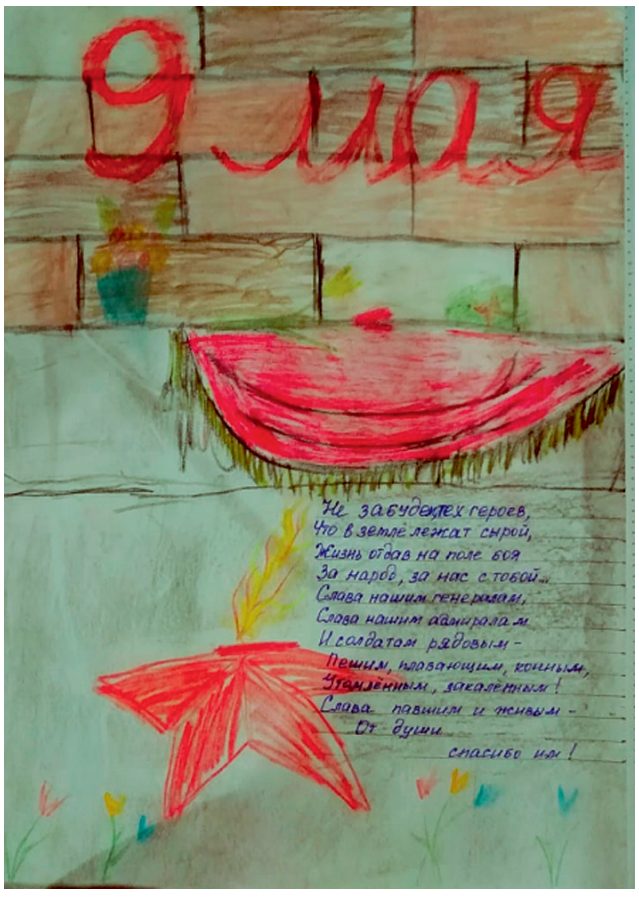

Карпенко Кира

Прусс Александр

Поселите в саду настурцию

Если вы хотите иметь красивый и легкий в уходе цветник, его нужно «заселить» многолетниками. С однолетниками много все-таки возни, часто считают цветоводы. Но все же есть исключения. И одно из них - настурция. Она достойна внимания. И как очень красивое растение, и как кулинарный, витаминный деликатес, и как защитница огорода.

Это однолетнее растение поможет живописно заполнить пустоты на молодых цветниках. Вьющиеся сорта настурции можно всегда подсаживать на заборах, плетнях, шпалерах, старых деревьях. Красива настурция в подвесных кашпо, вазах, для украшения балконов и террас.

Настурция насчитывает около 80 видов. У настурции с красными или пурпурными цветками листья будут темно-зелеными; если лепестки желтые; то пластинка листьев будет светло-зеленой.

Настурция бывает как компактных форм (до 30-40 см высотой), так и вьющихся (средняя высота до 2,5 м).

Сейчас выведено много гибридных сортов настурции. Из них наиболее часто используют Настурцию малую культурную или гибридную для создания новых видов растения: низкорослых форм - до 30 см в высоту, плетистых, достигающих до 100 см, ползучих с мясистым стеблем, длиной до 3 м, карликовых - до 15 см.

Настурцию сможет вырастить любой, даже начинающий цветовод, - она неприхотлива: предпочитает умеренно плодородные и влажные почвы, не выносит как избытка удобрений, так и избыточного полива, особенно во время цветения (при избытке воды и подкормок цветет настурция очень скудно, хотя листья растут замечательно). Еще настурция не выносит извести. Для эффектного цветения это растение, напротив, очень требовательно к фосфорным удобрениям. При угрозе возвратных заморозков весной всходы нуждаются в укрытии (настурция не выносит морозов, даже самых небольших). Осенью цветущую настурцию стоит укрыть и от первых заморозков, ведь часто после них устанавливается длительное потепление, и вы сможете еще долго радоваться обильному цветению.

Посев в открытый грунт проводят с начала до конца мая, всходы появляются через две недели, цветение через 40-50 дней (чем позже посеете, тем меньше угроза попадания всходов под заморозки, однако и зацветут позже).

Можно вырастить рассадой, по три семени в горшочек, но ни в коем случае нельзя затронуть при пересадке земляной ком, растения будут долго болеть или даже погибнут.

В южных регионах дает обильный самосев, который при благоприятных условиях на следующий год может успешно прорасти.

Семена сохраняют свою всхожесть в течение 4 лет.

Красивая, вкусная, полезная

В своих цветниках я устраиваю бордюры из салата и настурции. И то, и другое я употребляю в кулинарии все лето.

Бутоны и сочные листья настурции напоминают по вкусу кресс-салат, имеют пряный аромат и придают блюдам пикантность. Семена в сушеном виде имеют определенную остринку, их размалывают и применяют как черный перец.

А еще я делаю вот такую приправу.

Через мясорубку или блендер пропускаю красную смородину, зелень настурции, чеснок. В полученную массу добавляю растительное масло, соль и убираю в холодильник.

Кроме того, яркая прелестная настурция помогает бороться с насекомыми-вредителями. Несколько настурций на капустной грядке отпугнут белянку. Устроенная рядом с входом в теплицу клумба с настурциями не даст белокрылке шанса повредить томаты.

Настурция - желанный сосед для пионов, поскольку предотвращает развитие грибковых заболеваний этих цветов. Она растет у меня под вишнями и абрикосами и служит не только защитником от вредителей, но и является великолепным зеленым удобрением, если прикопать ее осенью прямо в приствольных кругах. Стебли и листья настурции - идеальный наполнитель траншей под посадку картошки, потому что избавляет почву от грибка, вызывающего фитофтороз картофеля.

Как с тлёй бороться?

В европейской части страны обитает до тысячи видов тли. А всего их в мире - около 5 тысяч. Без исключения каждый огородник сталкивался с этой напастью и отчаянно боролся. Здесь мы собрали наиболее интересные и эффективные рецепты из копилки опытных дачников. Итак, поехали!

ПЕРВЫЙ: набрать в пульверизатор водки и опрыскать пораженные места.

ВТОРОЙ: кока-кола и пепси-кола. Набрать и опрыскать.

Если у вас где-то рядом растет чистотел, соберите его, 300-400 г сырой травы, залейте 1 л воды, настаивайте 2 дня. Процедить, добавить для лучшего прилипания хозяйственное мыло. Но и крепкий раствор хозяйственного мыла работает неплохо: 200 г растворить в 10 л воды. Очень не любят зеленые кровососы и горький перец: 1 кг стручков (можно сухих) нарезать и кипятить 1 час в 10 л воды в закрытой эмалированной посуде. Готовый отвар настоять двое суток, процедить, разлить по бутылкам, закупорить пробками. Для обработки кустарников надо 0,5 стакана настоя растворить в 10 л воды, добавить туда 40 г хозяйственного мыла. Для опрыскивания деревьев дозу нужно удвоить. Этот раствор может храниться все лето в темном прохладном месте.

Эффективно действуют крепкие отвары из полыни, пижмы, тысячелистника, одуванчика, чеснока, лука, горчицы, ревеня. Требуются 2-3-кратные обработки с интервалом в 7-10 дней.

В сезон можно взять ботву картофеля: 300 г зеленой ботвы залить 5 л кипятка. Настаивать сутки. Перед опрыскиванием добавить 20 г хозяйственного мыла. Или использовать пасынки томатов: 250 г пасынков залить 5 л кипятка. Настаивать сутки. Добавить 20 г хозяйственного мыла.

Горчица поможет побороть вредителей. 200 г порошка растворить в 1 ведре воды. Можно попробовать опрыскать раствором табачной пыли: 1 кг залить 10 л горячей воды (около 60°С). Настаивать сутки, затем процедить. Перед опрыскиванием 2 л настоя развести в ведре воды.

Вполне подойдет настой чеснока или лука: 30 г измельченного чеснока (лука) и 4 г хозяйственного мыла залейте литром воды. Опрыскивание и полив надо проводить не менее трех раз с перерывом в 10 дней.

Лучше не использовать инсектициды против тли, можно отравить и полезных насекомых, и птиц. Лучше возьмите нашатырь: 1 ст. ложку развести в 10 л воды или кальцинированную соду: 1 ст. ложку растворить в 1 л воды, добавить 40 г хозяйственного мыла. Эффективна зола: 200-300 г залить 5 л крутого кипятка, остудить, процедить, добавить 20 г хозяйственного мыла.

P.S. Муравьи, как известно, питаются сладкими выделениями тли и именно они охраняют и расселяют по саду и огороду вредных насекомых, чтобы развести побольше колоний. Поэтому важно бороться в саду не только с тлей, но и с муравьями. Однако, на наш взгляд, борьба должна быть гуманной: муравьи - часть биологической цепочки и, уничтожая их, мы нарушаем экологическое равновесие в природе, а значит, и на отдельно взятой даче. Предлагаем их «попросить на выход». Как это сделать? Например, воспользоваться их чувствительностью к запахам. Растения, способные отпугнуть муравьев: пижма, петрушка, анис, горчица, лавр, мята, валериана, бархатцы, гвоздика. Также можно опудрить их дорожки и муравейник золой, корицей, табачной пылью, красным перцем.

Посадите на участке зонтичные растения - морковь, укроп, фенхель, петрушку. Они привлекут пожирателей тли - журчалок. Божья коровка и ее личинка способны съесть до 5000 особей тли за свою жизнь! Для божьих коровок привлекательны укроп, кинза, подсолнух, бархатцы, календула, ромашки. Привлекайте в сад птиц - устройте для них кормушки, скворечники, птицы поедают тлю в огромных количествах.

Тля высасывает растительный сок из стеблей и листьев, бутонов и почек. У пораженного растения листочки скручиваются, бутоны и побеги деформируются, рост замедляется, плоды не вызревают. Пораженное ослабленное растение может не пережить зиму. Кроме прямого ущерба, тля переносит вирусные заболевания, на сахаристых выделениях тли поселяется черный сажистый гриб (черная сажистая роса).

Хорошие соседи, весёлые друзья

Высаживая культуры на участке, необходимо учитывать их совместимость. Не про всё можно сказать словами из детской песенки, вынесенными в заголовок. Какие же растения можно совмещать, а какие лучше сажать подальше друг от друга? Обо всех по порядку.

ОГУРЦЫ. С ними хорошо сочетаются салат, редис, подсолнух, кукуруза, помидоры, горох. Плохая совместимость с шалфеем, фенхелем, укропом, мятой.

ТОМАТЫ. Дружат с чесноком, морковью, шпинатом, луком, кукурузой, капустой, петрушкой. Лучше не высаживать рядом с картошкой, свёклой, фенхелем.

КАПУСТА. Рядом можно посеять свёклу, картошку, фасоль, мяту, укроп. Плохо соседствует с помидорами, земляникой.

БАКЛАЖАНЫ. Можно сажать около любых овощей, но лучшими соседями считаются бобовые, ароматные травы.

КАРТОФЕЛЬ. Предпочитает соседство с капустой, редисом, кукурузой, фасолью, салатом. Не стоит сажать рядом помидоры, тыкву, огурцы.

МОРКОВЬ. Хорошо совмещается с луком, помидорами, шалфеем, чесноком, фасолью, редисом. Плохой сосед - укроп.

ЛУК. Отличается совместимостью с капустой, морковью, свёклой, салатом, редисом, земляникой. Плохо уживается с фасолью, горохом.

ПЕРЕЦ. Совместим с базиликом, кориандром, морковью, луком. Нежелательно соседство с фенхелем, фасолью.

РЕДИС хорошо реагирует на соседство с любыми овощами.

САЛАТ. Станет хорошим соседом для земляники (клубники), свёклы, гороха, помидоров, капусты. Плохим - для петрушки.

СВЁКЛА. Имеет хорошую совместимость с капустой, плохую - с помидорами и фасолью.

ФАСОЛЬ. Отлично растет рядом с капустой, свёклой, томатами, тыквой, морковью. Плохо совмещается с луком-пореем, чесноком.

ЧЕСНОК прекрасно себя чувствует рядом с гладиолусами.

РАСПИСАНИЕ СЛУЖБ
Храма Покрова Пресвятой Богородицы п. Солнечный

3 июня. Среда.
10.00—Молебен Божией Матери «Владимирская»

4 июня. Четверг.
10.00—Молебен обретению главы Ионна Предтечи

5 июня. Пятница.
17.00—Вечернее заупокойное богослужение. Исповедь.

6 июня. Троицкая родительская поминальная суббота.
8.00— Божественная Литургия. Панихида.
16.00—Всенощное бдение. Исповедь.

7 июня. Воскресенье. День Святой Троицы. Пятидесятница.
9.00—Божественная Литургия.

8 июня. Понедельник. День Святого духа.
10.00—Молебен.

Храм Покрова Пресвятой Богородицы работает ежедневно, с 10.00 до 17.00 час, в субботу, воскресенье: с 9.00.
Тел. 2-26-98.

ПРОДАМ

Навоз, перегной.
Мешками. С доставкой.
8-914-179-30-31.

Земельный участок с постройками по улице Базальтовой, 13/1 (домик требует капремонта), есть баня, гараж, летняя кухня, 250 тыс. рублей, возможен торг.
8-914-770-72-68.

Капитальный гараж в районе автовокзала, размер 4х8, ворота 2,5х1,8, центральное отопление, свет, большой сухой подвал, крыша новая металлическая. Гараж и земля в собственности. Цена 420 тыс.руб.
8-914-406-89-83.

ЯРМАРКА!

Проводится ярмарка по реализации промышленной группы товаров в соответствии с постановлением администрации района от 5.12.2017 № 203 «О Перечне мест организации деятельности ярмарок специализированного типа сезонного характера на территории Солнечного муниципального района».

Режим работы: с 4 по 7 июня 2020г. с 10.00 до 19.00 час.

Место торговли: п. Солнечный, ул. Геологов, 18.

С заявлением на участие в ярмарке обращаться в администрацию п. Солнечный, по адресу: п. Солнечный, у. Парковая, 17, каб. 3.

Администрация Солнечного муниципального района информирует население о предстоящем предоставлении земельных участков, из земель населенных пунктов, расположенных на территории Березовского сельского поселения Солнечного района Хабаровского края по следующим адресам:

1) ул.Высоцкого, 6, с кадастровым номером 27:14:0010702:214, площадью 2500 кв.м., для ведения личного подсобного хозяйства (приусадебный земельный участок);

2) примерно в 25 м по направлению на северо-запад от жилого дома, расположенного по адресу: мкр.СМП, 5, с кадастровым номером 27:14:0010702:2892, площадью 521 кв.м., для ведения личного подсобного хозяйства.

Граждане или крестьянские (фермерские) хозяйства, заинтересованные в предоставлении вышеназванных земельных участков, вправе подавать заявления о намерении участвовать в аукционе на право заключения договоров аренды земельных участков, в течение 30 дней с даты публикации данного извещения. Заявления подаются лично гражданином или его законным представителем и принимаются на бумажном носителе – до 13-00 02.07.2020. К заявлению прилагаются копии документов удостоверяющих личность заявителя (представителя заявителя), документ, подтверждающий право представителя заявителя действовать от имени заявителя.

По возникшим вопросам, а также с заявлениями обращаться в управление по земельно-имущественной политике, архитектуре и градостроительству администрации Солнечного муниципального района (рп.Солнечный, ул. Ленина, 23, каб. 109, тел. 2-61-43).

Продавцы продовольственных товаров, помощник продавца.
Рассмотрим трудоустройство иногородних. **8-914-212-32-74**

Краевому государственному бюджетному учреждению «Солнечный комплексный центр социального обслуживания населения» **на постоянную работу срочно** требуется в отделение социального сопровождения **специалист по работе с семьей в п. Горный,** пятидневная рабочая неделя, заработная плата своевременно, гарантии и компенсации в соответствии с законодательством.

Требования: среднее, высшее профессиональное (социальная работа) образование.

По всем вопросам обращаться по адресу: р.п. Солнечный, ул. Парковая, 5 «в», кабинет 19, 26 в рабочие дни с 9.00 до 17.00, перерыв с 13.00 до 14.00, телефон 8 (42146) 2-56-35, 2-38-56.

АО «Оловянная рудная компания», горно-обогатительное предприятие, видом деятельности которого является подземная добыча и переработка оловянных руд, приглашает на постоянную работу:

В управление:
-Заместителя гл. энергетика, заработная плата 70000 рублей.
-Специалиста по охране труда и промышленной безопасности - 40000 рублей
-Нормировщика, заработная плата от 40000 рублей.

На рудник:
-Горного мастера, заработная плата от 100000 рублей.
-Машиниста буровой установки, заработная плата 80000 рублей.
-Машиниста компрессорных установок, заработная плата от 30000 рублей.
-Геолога участкового, заработная плата от 50000 рублей.
-Маркшейдера участкового, заработная плата от 50000 рублей.
-Горнорабочего на геологических работах, заработная плата 25000 рублей.
-Заместителя главного маркшейдера, заработная плата 80000 рублей.
-Заместителя главного инженера по ПВС и БВР, заработная плата от 85000 руб.
-Начальника участка, заработная плата 85000 рублей.
-Взрывника, заработная плата от 50000 руб.
-Электрослесаря по обслуживанию и ремонту оборудования, заработная плата от 40000 руб.
-Электромеханика, заработная плата от 70000 рублей.
-Горнорабочего, заработная плата от 30000 рублей.

ТРЕБУЮТСЯ

-Оператора химводоочистки, заработная плата 30000 рублей.

На обогатительную фабрику:
-Начальника исследовательской лаборатории, заработная плата 60000 рублей.
-Мастера смены, заработная плата 50000 рублей.
-Машиниста насосных установок, заработная плата от 26000 рублей.
-Машиниста мельниц, заработная плата от 35000 рублей.
-Растворщика реагентов, заработная плата 23000 рублей.
-Слесаря КИПиА, заработная плата 30000 рублей.
-Обходчика хвостового хозяйства, заработная плата 30000 рублей.
-Слесаря-ремонтника, заработная плата 35000 рублей.
-Электролизника водных растворов, заработная плата 23000 рублей.
-Электрослесаря дежурного и по ремонту оборудования, заработная плата 45000 руб.
-Разнорабочего, заработная плата 30000 рублей.

В отдел технического контроля:
-Мастера, заработная плата от 50000 рублей.

Автотранспортный участок:
-Машиниста фронтального погрузчика, заработная плата 30000 рублей.
-Машиниста бульдозера, заработная плата 45000 рублей.
-Электрослесаря дежурного и по ремонту оборудования, заработная плата 30000 руб.

Обращаться в отдел кадров: 682711, Хабаровский край, Солнечный район, п. Солнечный, Ленина, 27, 2-ой этаж, правое крыло, каб. 213.

Резюме направлять на эл. почту: esikerina@seligdar.ru.
Тел. 8-914-154-06-47; 8(4212) 92-97-92.

ООО «Правоурмийское», горно-обогатительное предприятие, видом деятельности которого является подземная добыча и переработка оловянных руд. приглашает на работу вахтовым методом:

В управление ГОП:
-Технолога – заведующего производством, заработная плата от 40000 рублей.

В административно-хозяйственный участок:
-Повара, заработная плата от 50000 рублей.

На рудник:
-Маркшейдера участкового, заработная плата 80000 рублей.
-Геолога участкового, заработная плата 80000 рублей.
-Машиниста буровой установки, заработная плата от 100000 рублей.
-Проходчика, заработная плата от 100000 рублей.
-Взрывника, заработная плата от 70000 рублей.
-Диспетчера (горного), заработная плата 50000 рублей.
-Машиниста ПДМ, заработная плата от 100000 рублей.
-Электромеханика, заработная плата 100000 рублей.

В транспортно-механический участок:
-Автоэлектрика, заработная плата 50000 рублей.
-Водителя автомобиля, заработная плата от 60000 рублей.
-Машиниста фронтального погрузчика, заработная плата от 60000 рублей.

На участок энергообеспечения:
-Машиниста ДЭС, заработная плата 65000 рублей.
-Инженера КИПиА, заработная плата от 80000 рублей.

В пробирно-аналитическую лабораторию:
-Инженера – химика, заработная плата от 80000 рублей.
-Лаборанта, заработная плата от 70000 рублей.

Обращаться в отдел кадров: 682711, Хабаровский край, Солнечный район, п. Солнечный, Ленина, 27, 2-ой этаж, правое крыло, каб. 213.

Резюме направлять на эл. почту: esikerina@seligdar.ru.
Тел. 8-914-154-06-47; 8(4212) 92-97-92.

Сезонная работа в Николаевском районе Хабаровского края
ООО «Артель старателей «Заря»

- ***ГЕОЛОГ-РОССЫПНИК***
- ***НАЧАЛЬНИК УЧАСТКА***
- ***ГОРНЫЙ МАСТЕР***
- ***МЕХАНИК автотракторной техники***
- ***МАШИНИСТЫ: бульдозеров, экскаваторов***
- ***АВТОКРАНОВЩИКИ***
- ***СЛЕСАРИ ПО РЕМОНТУ ДВИГАТЕЛЕЙ***
- ***ЭЛЕКТРИК, АВТОЭЛЕКТРИК***
- ***ЭЛЕКТРОСВАРЩИКИ***
- ***КУЗНЕЦ***
- ***ПИЛОРАМЩИК***

8-42135-36-297,
8-984-178-39-07,
8-914-400-98-18

Плановая госпитализация в период эпидемии коронавирусной инфекции

В настоящее время оказание медицинской помощи в плановой форме осуществляется исключительно при наличии направления:

- выданного лечащим врачом, оказывающим первичную медико-санитарную помощь в амбулаторных условиях в медицинской организации, к которой пациент постоянно прикреплен;
- выданного органом исполнительной власти субъекта Российской Федерации в сфере охраны здоровья.

Оказание медицинской помощи в плановой форме может проходить в стационарных условиях, а также в условиях дневного стационара. Могут быть назначены отдельные инструментальные и лабораторные исследования; компьютерная томография, магнитно-резонансная томография, УЗИ сердечно-сосудистой системы.

Требование медицинской организации о необходимости результатов лабораторных исследований на наличие коронавирусной инфекции COVID-19 для плановой госпитализации пациента является необоснованным отказом в оказании медицинской помощи по программе обязательного медицинского страхования.

Если вы столкнулись с подобным нарушением, необходимо незамедлительно обратиться в страховую медицинскую организацию (СМО):

- позвонить по телефону, указанному на полисе ОМС или на сайте СМО;
- позвонить по телефону контакт-центра;
- страховой представитель свяжется с медицинской организацией или с соответствующим органом управления здравоохранением для решения вашей проблемы.

Комсомольское-на-Амуре представительство Хабаровского краевого фонда обязательного медицинского страхования

Организатор торгов ООО «АТЭКО» (strukov100@gmail.com, тел.9246447091) сообщает о проведении 7 июля 2020 г. в 12-00 (мск) аукциона по продаже имущества ХКГУП «Крайдорпредприятие»: недвижимое имущество, дорожная техника, автомобили, оборудование. Полный перечень лотов в приложении к публикации на ЕФРСБ №5023961, либо по запросу организатору.

Приняты постановления администрации Солнечного муниципального района Хабаровского края от:

19.05.2020№ 57 «Об утверждении перечней объектов, мест и видов работ для отбывания обязательных и исправительных работ»;

25.05.2020 № 62 «Об утверждении административного регламента по предоставлению муниципальной услуги «Предварительное согласование предоставления земельного участка»;

25.05.2020 № 63 «Об утверждении административного регламента по предоставлению муниципальной услуги «Предоставление в аренду земельных участков из состава земель, государственная собственность на которые не разграничена, и земельных участков, находящихся в муниципальной собственности»;

25.05.2020 № 64 «Об утверждении административного регламента по предоставлению муниципальной услуги «Предоставление в частную собственность земельных участков из состава земель, государственная собственность на которые не разграничена, и земельных участков, находящихся в муниципальной собственности»;

27.05.2020№ 65 «Об утверждении прогнозного перечня муниципальных программ Солнечного муниципального района Хабаровского края, предлагаемых к реализации в 2020-2022 годах за счет средств районного бюджета Солнечного муниципального района Хабаровского края».

С текстами постановлений жители района могут ознакомиться в Приложении к газете «Солнечный меридиан» **№ 22 от 2.06.2020г.** в районной библиотеке и на официальном Интернет-портале администрации Солнечного муниципального района по адресу: http://solnechniyadm.khabkrai.ru

Реклама

РЕМОНТ ХОЛОДИЛЬНИКОВ.
8-963-825-33-83.

30 мая 2020 года на 55-м году жизни скончалась
Гаврилова Лариса Ардалионовна,
заместитель директора по учебной работе школы № 3 поселка Солнечный.

Жизнь год от года
ускоряет
Своих безудержных коней,
Увы, никто из нас не знает,
Что ждёт его на гребне дней.
Тот, кто вчера был рядом с нами,
Коллега, друг и человек,
Сегодня мы скорбим слезами,
Оплакивая краткий век.

Лариса Ардалионовна очень любила свою работу, для каждого участника образовательных отношений у нее был особый подход. Её любили ученики, уважали коллеги и родители. Отзывчивость, внимание к каждому из коллег были одними из качеств Ларисы Ардалионовны. Невыносимо тяжелая потеря легла на плечи всех, кто знал и любил её. Особенно велико горе родных. Лариса Ардалионовна была добрая, чуткая, любящая жена, мама, бабушка. Коллектив школы, управление образования администрации Солнечного муниципального района и руководители всех образовательных учреждений глубоко скорбят в связи с ранним уходом из жизни Ларисы Ардалионовны и выражают глубокое соболезнование родным и близким.

Администрация школы №3 п.Солнечный

Объявления. Информация.

Поздравляем с юбилеем Пивень Николая Васильевича, Сидоренко Владимира Степановича, Карпачёву Таисию Николаевну!

Пусть будет жизнь украшена цветами,
Наполнена любовью и теплом,
Особенными добрыми словами,
Удачей и везением во всём!
Хорошим настроеньем и заботой
Любимых, дорогих, родных людей,
И радостью огромной, от которой
Становятся дни ярче и теплей!

В. Бернотас, глава Хурмулинского сельского поселения

Собрание депутатов Солнечного муниципального района поздравляет командира народной дружины п. Солнечный Сытник Галину Андреевну — с днем рождения!

Желаем крепкого здоровья, удачи, благополучия, добра, радости, любви, счастья, хорошего настроения, улыбок, ярких впечатлений. Пусть тепло и уют всегда наполняют Ваш дом, а солнечный свет согревает в любую погоду. Пусть желания и мечты исполняются, а планы воплощаются в жизнь.

Поздравляю с юбилеем необыкновенную женщину, женщину с большой буквы Галину Андреевну Сытник!

Вас как женщину ценю я,
Ваше имя на слуху.
Простая женщина Галина
Молодая всё в пуху.
И её, вообще, таланты —
И призвание творить.
Так же как коменданты —
Если есть должно и быть.
В ней талант живёт от Бога,
Она знает, как сказать.
На бумаге всё напишет
И на деле показать.
И энергию направит
На хороших лишь людей,
Может красочно поздравить,
Но и выдать им люлей.
С виду Вы совсем простая,
Но сегодня нужно знать,
С юбилеем Вас, Галина,
Так приятно поздравлять!

Николай Ельмеев.

Поздравляем с золотым юбилеем супружеской жизни Теплых Игоря Михайловича и Тамару Александровну!

Вы вместе пятьдесят лет, и это прекрасно! Вы рядышком, рука об руку, шли эти годы, вместе строили свою судьбу, создавали семью, обустраивали уютный дом. Желаем Вам идти по тому же пути понимания, счастья, поддержки и теплоты, всегда хранить любовь и нежные чувства друг к другу! Пускай в Вашей совместной жизни царят мир, доверие и гармония! Здоровья Вам и долгих лет жизни!

В. Бернотас, глава Хурмулинского сельского поселения

Поздравляю с Золотой свадьбой Игоря Михайловича и Тамару Александровну Теплых!

Не спеши, человек, говорить горячо.
На двоих целый век не прожить ни по чем.
Посмотри лучше сам юбилярам в лицо,
Поучиться бы нам у таких молодцов!
И сейчас, как тогда, 50 лет назад,
И жена хоть куда, и муж радует взгляд.
И удаче звенеть Вам дождем золотым...
Так держитесь и впредь, и «Ура!» молодым!
50 - немалый срок, годы разные бывали,
Сколько радостей, тревог в этой жизни испытали!
Очень трудно сохранить, пронести
любовь сквозь годы,
Вы сумели победить все несчастья и невзгоды,
Ваша жизнь – она в делах, Вы на славу потрудились.
Отсвет счастья на руках – Ваши кольца золотые.
Пусть покрылись сединой Ваши кудри смоляные.
Только сердцем и душой Вы, как прежде, молодые.
Уже полвека вместе Вы прожили,
Все привыкли на двоих делить.
Вместе быть судьба наворожила,
И друг друга от невзгод хранить.
Вы храните золотое счастье,
Пусть со временем оно не потускнеет,
Чувств огонь в душе пускай не гаснет,
С каждым днем пусть разгорается сильнее!

Л.Х. Черепанова, председатель узлового совета ветеранов станции Хурмули ДВЖД

Верной подруге Галине Андреевне Сытник – с юбилеем!

Я знаю, пусть дождь или вьюга,
Любое ненастье – пусть!
Ведь есть у меня подруга.
Не властна над нею грусть.
Она поучать не станет,
Светло и спокойно с ней.
В глаза понимающе глянет,
И нет человека родней.
Хочу в этот день поздравить
Тебя я от всей души.
Дружбу нашу восславить
Мне этим стихом разреши.

С уважением, Лидия Черепанова.

Администрация городского поселения «Рабочий поселок Солнечный» поздравляет Сытник Галину Андреевну с юбилеем!

В череде счастливых дней
Есть особенный, прекрасный –
Ваш чудесный юбилей –
Светлый и душевный праздник!
Пусть он радость принесет
И исполнит все желанья,
И всегда пусть в жизни ждет
Вас успех и процветанье!

Примите искренние пожелания счастья, здоровья, успехов, хорошего настроения!

Пусть жизнь будет насыщенной, яркой, веселой и необыкновенной!

С уважением, глава городского поселения «Рабочий поселок Солнечный» Н. Цнобиладзе

Поздравляем уважаемую Галину Андреевну Сытник с юбилеем!

Для нас загадка Ваши годы,
ведь Вы так чудно хороши.
Желаем в жизни все невзгоды
Сметать усилием души!
Ваш лозунг: жить,
Презрев усталость —
Наверно силу Вам даёт,
И чтоб загадка оставалась,
Вы молодейте каждый год!

От имени Совета ветеранов и пенсионеров п. Горный А.Я. Тарощина.

Поздравляю председателя узлового совета ветеранов станции Хурмули Лидию Христиановну Черепанову с днем рождения!

От всей души сегодня Вас
Я с днем рожденья поздравляю!
Всегда хороших, светлых новостей,
Любви и счастья Вам желаю!
Пускай для Вас не потускнеют звезды,
Улыбка, как и раньше, будет молода.
В душе Вы молоды, не важен возраст,
Пусть только счастье Вам несут года!
Приходят и уходят дни рожденья,
А жизнь безостановочно течет,
Но пусть почаще все-таки случаются
Счастливые и радостные дни,
И люди только добрые встречаются,
На Вашем долгом жизненном пути!

С уважением, Галина Андреевна Сытник, командир народной дружины «Солнечный»

Уважаемые работники Центра социальной поддержки населения и комплексного Центра социального обслуживания населения!

Поздравляю вас с профессиональным праздником – Днем социального работника!

Желаю вам счастья, крепкого здоровья, сил и терпения, семейного благополучия, мира и добра, добросовестного и душевного отношения к порученному делу, успехов работе.

Милосердие – это ваше призвание! Вы избрали нелегкую, но благородную и нужную профессию – оказывать помощь тем, кто в этом нуждается, людям, находящимся в трудной жизненной ситуации.

Вы с честью выполняете поставленные перед вами задачи. Спасибо вам за отличную работу и преданность выбранному вами пути!

С уважением, Галина Андреевна Сытник, командир народной дружины «Солнечный»

СТРОКИ БЛАГОДАРНОСТИ

Мы, родители учащихся 5 А класса, выражаем огромную благодарность ВСЕМ педагогам нашей школы №1 поселка Солнечный за искреннюю заинтересованность в организации учебного процесса в этой непростой ситуации. Дорогие наши учителя: Бортникова Анна Евгеньевна, Румянцева Елена Александровна, Жижимонтова Елена Владимировна, Оснач Наталья Викторовна, Козлова Наталья Анатольевна, Коробова Татьяна Васильевна, Чуканова Светлана Михайловна, Накоренок Дарья Валерьевна, Цапко Игорь Анатольевич, Дмитриченко Елена Сергеевна, Горбунова Ирина Валерьевна, спасибо вам за мудрость, тактичность, профессионализм и помощь в переходе на дистанционное обучение. Это огромный труд и профессионализм: наладить процесс, предоставить широкий спектр дистанционных платформ для обучения. Приятно, что подход ко всему очень тщательный и заинтересованный, тем более этот опыт для всех новый и не имеющий аналогов ранее. Желаем всем учителям здоровья, терпения, сил. С окончанием учебного года вас, до встречи в новом учебном году за партами нашей школы.

Родители учащихся 5 А класса школы № 1.

ПОЧЕТНЫЙ ЖИТЕЛЬ СОЛНЕЧНОГО

Землякам – признание и уважение

Сегодня речь пойдет о замечательной женщине, маме, бабушке и просто хорошем, отзывчивом человеке - Людмиле Рафаиловне Гречиной.

У каждого из нас своя судьба, свое предназначение в жизни. И трудовой путь складывается у всех по-разному. Многие находят свое призвание в работе с людьми, хотя это так непросто - найти общий язык и контакт. Людмила Рафаиловна совершенно точно нашла свое призвание, состоялась как Личность с большой буквы.

С 1977 года, работая в должности заведующей отделом ЗАГС, проявила свои лучшие организаторские способности по восстановлению, формированию, систематизации и учету записей актов гражданского состояния, в том числе и жителей поселков БАМа. За что награждена правительственной наградой - медалью «За строительство Байкало-Амурской магистрали», имеет грамоту губернатора Хабаровского края за успешную работу в органах ЗАГС, награждена Почетной грамотой Министерства юстиции РФ за работу в органах ЗАГС.

Внесла личный вклад в воспитание подрастающего поколения, духовное и нравственное развитие общества, преподавая уроки этики и психологии семейной жизни старшеклассникам общеобразовательной школы п.Солнечный.

Но и этой нагрузки оказалось недостаточно, поскольку у энергичной и целеустремленной Людмилы Рафаиловны было огромное желание помогать и помогать людям.

Вот и с того самого далекого 1977 по 2013 год, занимая должность председателя профсоюзной организации государственных учреждений и общественного обслуживания Солнечного района, проводила огромную работу по защите прав работников, за что неоднократно награждалась Почетными грамотами ЦК профсоюзов, медалями и дипломами Федерации независимых профсоюзов России за многолетнюю и успешную работу.

С 2009 по 2013 годы была избрана депутатом Совета депутатов городского поселения «Рабочий поселок Солнечный», оправдав доверие своих избирателей успешной и активной работой на благо жителей.

Людмила Рафаиловна вполне заслуженно получила широкое признание у жителей городского поселения «Рабочий поселок Солнечный» за плодотворную общественную и культурную деятельность, высокий профессионализм, свои моральные и человеческие качества.

Поэтому присвоенное ей в 2020 году звание «Почетный житель городского поселения «Рабочий поселок Солнечный» явилось подтверждением правильности выбранного жизненного пути.

В юбилейном году рождения хочется еще раз пожелать Людмиле Рафаиловне доброго здоровья на долгие годы, оптимизма, оставаться такой же улыбчивой и доброжелательной к людям.

Администрация городского поселения «Рабочий поселок Солнечный»

Уважаемые коллеги!

Завершая работу в должности председателя Контрольно-счетной палаты Солнечного муниципального района, хочу выразить благодарность Собранию депутатов, главе и администрации района и ее сотрудникам, органам местного самоуправления поселений и муниципальным учреждениям за совместную работу.

Надеюсь, что Контрольно-счетная палата, созданная более восьми лет назад, под моим руководством накопила серьезный опыт, укрепила свой авторитет как действенный контрольный орган.

Коллектив КСП непрерывно ощущает с вашей стороны заинтересованность в эффективной контрольной и экспертно-аналитической работе.

Всё это дает мне основание поблагодарить вас за ваш труд и высказать наилучшие пожелания на перспективу.

Убеждена, что и впредь взаимодействие с контрольно-счетным органом района будет строиться на основе нашей общей заинтересованности в обеспечении законности, результативности использования средств бюджета, муниципальной собственности, повышении качества формирования бюджета и осуществления бюджетного процесса.

С глубоким уважением, Юлия Владимировна Казанова

8 ИЮНЯ ПОНЕДЕЛЬНИК

05.00 «Доброе утро».
09.00 Новости.
09.05 «Доброе утро».
09.50 «Модный приговор» (6+).
10.50 «Жить здорово!» (16+).
12.00 Новости.
12.05 «Время покажет» (16+).
15.00 Новости.
15.10 «Давай поженимся!» (16+).
16.00 «Мужское / Женское» (16+).
18.00 Вечерние новости.
18.40 «На самом деле» (16+).
19.40 «Пусть говорят» (16+).
21.00 «Время».
21.30 **«Журавль в небе»** (16+).
22.25 «Док-ток» (16+).
23.25 «Вечерний Ургант» (16+).
00.00 «Познер» (16+).
01.00 «Время покажет» (16+).
03.25 «Мужское / Женское» (16+)

РОССИЯ 1

05.00 Утро России.
09.00 Вести. Местное время.
09.30 Утро России.
09.55 «О самом главном» (12+).
11.00 Вести.
11.30 «Судьба человека с Борисом Корчевниковым». (12+).
12.40 «60 Минут» (12+).
14.00 Вести.
14.30 Вести. Местное время.
14.50 **«Тайны следствия»** (12+).
17.00 Вести.
17.15 «60 Минут» (12+).
18.30 «Андрей Малахов. Прямой эфир». (16+).
20.00 Вести.
21.05 Вести. Местное время.
21.20 **«Анка с Молдаванки»** (12+).
23.35 **«Тайны следствия»** (12+).
01.35 «Вечер с Владимиром Соловьёвым». (12+)

НТВ

05.10 **«МОСКВА. ТРИ ВОКЗАЛА»** (16+).
06.00 «Утро. Самое лучшее» (16+).
08.00 Сегодня.
08.25 **«МУХТАР. НОВЫЙ СЛЕД»** (16+).
09.25 **«МОРСКИЕ ДЬЯВОЛЫ. СМЕРЧ»** (16+).
10.00 Сегодня.
10.25 **«МОРСКИЕ ДЬЯВОЛЫ. СМЕРЧ»** (16+).
13.00 Сегодня.
13.20 Обзор. ЧП.
13.50 «Место встречи» (16+).
16.00 Сегодня.
16.25 «ДНК» (16+).
18.20 **«ПЁС»** (16+).
19.00 Сегодня.
19.40 **«ПЁС»** (16+).
21.00 **«ЧЕРНАЯ ЛЕСТНИЦА»** (16+).
23.00 Сегодня.
23.15 **«МОСТ»** (16+).
01.15 «Мы и наука. Наука и мы» (12+).
02.05 **«МОРСКИЕ ДЬЯВОЛЫ. СМЕРЧ»** (16+).
03.40 **«ТИХАЯ ОХОТА»** (16+)

ГУБЕРНИЯ ТЕЛЕКАНАЛ

07:00, 07:05, 08:05, 09:50 Утро с Губернией (0+)
08:00 Новости (16+)
09:00 Открытая кухня (0+)
10:50 Школа здоровья (16+)
11:00 Истории спасения (16+).
11:30 Урожайный сезон (12+).
11:45 Разрушители мифов (12+).
12:40 Благовест (0+)
13:00 Школа здоровья (16+)
14:00 Открытая кухня (0+)
14:50 Лайт Life (16+)
15:00 Новости (16+)
15:20 Культурная революция в Китае. (12+)
15:55 Новости (16+)
16:15 Ойкумена Федора Конюхова (12+).
16:40 Новости (16+)
16:45 Говорит Губерния (16+)
17:50 Новости (16+)
18:05 Открытая кухня (0+)
18:55 Лайт Life (16+)
19:00 Новости (16+)
19:45 Говорит Губерния (16+)
20:50 Место происшествия (16+)
21:00 Новости (16+)
21:45 Место происшествия (16+)
22:00 Говорит Губерния (16+)
23:00 Новости (16+)
23:50 Место происшествия (16+)
00:00 **Ванечка** (16+)
01:50 Говорит Губерния (16+)
02:45 Место происшествия (16+)
02:55 Новости (16+)
03:40 Говорит Губерния
04:30 Вся правда о... (12+).
05:20 Место происшествия (16+)
05:30 Новости (16+)
06:15 Открытая кухня (0+)

9 ИЮНЯ ВТОРНИК

05.00 «Доброе утро».
09.00 Новости.
09.05 «Доброе утро».
09.50 «Модный приговор» (6+).
10.50 «Жить здорово!» (16+).
12.00 Новости.
12.05 «Время покажет» (16+).
15.00 Новости.
15.10 «Давай поженимся!» (16+).
16.00 «Мужское / Женское» (16+).
18.00 Вечерние новости.
18.40 «На самом деле» (16+).
19.40 «Пусть говорят» (16+).
21.00 «Время».
21.30 **«Журавль в небе»** (16+).
22.25 «Док-ток» (16+).
23.25 «Вечерний Ургант» (16+).
00.00 «Право на справедливость» (16+).
01.00 «Время покажет» (16+).
03.20 «Мужское / Женское» (16+)

РОССИЯ 1

05.00 Утро России.
09.00 Вести. Местное время.
09.30 Утро России.
09.55 «О самом главном» (12+).
11.00 Вести.
11.30 «Судьба человека с Борисом Корчевниковым». (12+).
12.40 «60 Минут» (12+).
14.00 Вести.
14.30 Вести. Местное время.
14.50 **«Тайны следствия»** (12+).
17.00 Вести.
17.15 «60 Минут» (12+).
18.30 «Андрей Малахов. Прямой эфир». (16+).
20.00 Вести.
21.05 Вести. Местное время.
21.20 **«Анка с Молдаванки»** (12+).
23.35 **«Тайны следствия»** (12+).
01.35 «Вечер с Владимиром Соловьёвым». (12+)

НТВ

05.10 **«МОСКВА. ТРИ ВОКЗАЛА»** (16+).
06.00 «Утро. Самое лучшее» (16+).
08.00 Сегодня.
08.25 **«МУХТАР. НОВЫЙ СЛЕД»** (16+).
09.25 **«МОРСКИЕ ДЬЯВОЛЫ. СМЕРЧ»** (16+).
10.00 Сегодня.
10.25 **«МОРСКИЕ ДЬЯВОЛЫ. СМЕРЧ»** (16+).
13.00 Сегодня.
13.20 Обзор. ЧП.
13.50 «Место встречи» (16+).
16.00 Сегодня.
16.25 «ДНК» (16+).
18.20 **«ПЁС»** (16+).
19.00 Сегодня.
19.40 **«ПЁС»** (16+).
21.00 **«ЧЕРНАЯ ЛЕСТНИЦА»** (16+).
23.00 Сегодня.
23.15 **«МОСТ»** (16+).
01.15 **«МОРСКИЕ ДЬЯВОЛЫ. СМЕРЧ»** (16+).
03.40 **«ТИХАЯ ОХОТА»** (16+)

ГУБЕРНИЯ ТЕЛЕКАНАЛ

07:00, 07:05, 08:05, 09:50 Утро с Губернией (0+)
08:00, 11:00 Новости (16+)
09:00 Открытая кухня (0+)
10:50 Школа здоровья (16+)
11:50 Место происшествия (16+)
12:00 Загадки подсознания (12+).
13:05 Говорит Губерния (16+)
14:10 Открытая кухня (0+)
15:00 Новости (16+)
15:20 Истории спасения (16+).
15:55 Новости (16+)
16:15 Ойкумена Федора Конюхова (12+).
16:40 Новости (16+)
16:45 Говорит Губерния (16+)
17:50 Новости (16+)
18:05 Открытая кухня (0+)
19:00 Новости (16+)
19:45 Говорит Губерния (16+)
20:50 Место происшествия (16+)
21:00 Новости (16+)
21:45 Место происшествия (16+)
22:00 Лайт Life (16+)
22:10 Говорит Губерния (16+)
23:10 Новости (16+)
23:50 Место происшествия (16+)
00:00 **Потерянный остров** (16+)
01:35 Говорит Губерния (16+)
02:30 Место происшествия (16+)
02:40 Новости (16+)
03:25 Говорит Губерния (16+)
04:15 Место происшествия (16+)
04:30 ВПН Колумбия (12+)
05:20 Место происшествия (16+)
05:30 Новости (16+)
06:15 Открытая кухня (0+)

10 ИЮНЯ СРЕДА

05.00 «Доброе утро».
09.00 Новости.
09.05 «Доброе утро».
09.50 «Модный приговор» (6+).
10.50 «Жить здорово!» (16+).
12.00 Новости.
12.05 «Время покажет» (16+).
15.00 Новости.
15.10 «Давай поженимся!» (16+).
16.00 «Мужское / Женское» (16+).
18.00 Вечерние новости.
18.40 «На самом деле» (16+).
19.40 «Пусть говорят» (16+).
21.00 «Время».
21.30 **«Журавль в небе»** (16+).
23.25 «Вечерний Ургант» (16+).
00.00 «Две войны Ивана Кожедуба» (16+).
01.00 «Время покажет» (16+).
03.20 «Мужское / Женское» (16+)

РОССИЯ 1

05.00 Утро России.
09.00 Вести. Местное время.
09.30 Утро России.
09.55 «О самом главном» (12+).
11.00 Вести.
11.30 «Судьба человека с Борисом Корчевниковым». (12+).
12.40 «60 Минут» (12+).
14.00 Вести.
14.30 Вести. Местное время.
14.50 **«Тайны следствия»** (12+).
17.00 Вести.
17.15 «60 Минут» (12+).
18.30 «Андрей Малахов. Прямой эфир». (16+).
20.00 Вести.
21.05 Вести. Местное время.
21.20 **«Анка с Молдаванки»** (12+).
23.35 **«Тайны следствия»** (12+).
01.35 «Вечер с Владимиром Соловьёвым». (12+)

НТВ

05.10 **«МОСКВА. ТРИ ВОКЗАЛА»** (16+).
06.00 «Утро. Самое лучшее» (16+).
08.00 Сегодня.
08.25 **«МУХТАР. НОВЫЙ СЛЕД»** (16+).
09.25 **«МОРСКИЕ ДЬЯВОЛЫ. СМЕРЧ»** (16+).
10.00 Сегодня.
10.25 **«МОРСКИЕ ДЬЯВОЛЫ. СМЕРЧ»** (16+).
13.00 Сегодня.
13.20 Обзор. ЧП.
13.50 «Место встречи» (16+).
16.00 Сегодня.
16.25 «ДНК» (16+).
18.20 **«ПЁС»** (16+).
19.00 Сегодня.
19.40 **«ПЁС»** (16+).
21.00 **«ЧЕРНАЯ ЛЕСТНИЦА»** (16+).
23.00 Сегодня.
23.15 **«МОСТ»** (16+).
01.15 **«МОРСКИЕ ДЬЯВОЛЫ. СМЕРЧ»** (16+).
03.40 **«ТИХАЯ ОХОТА»** (16+)

ГУБЕРНИЯ ТЕЛЕКАНАЛ

07:00, 07:05, 08:05, 09:50 Утро с Губернией (0+)
08:00, 11:00 Новости (16+)
09:00 Открытая кухня (0+)
10:50 Школа здоровья (16+)
11:50 Место происшествия (16+)
12:00 ВПН Колумбия (12+)
13:05 Говорит Губерния (16+)
14:10 Открытая кухня (0+)
15:00 Новости (16+)
15:20 Вспомнить все. (12+).
15:55 Новости (16+)
16:15 Зеленый сад (0+)
16:40 Новости (16+)
16:45 Говорит Губерния (16+)
17:50 Новости (16+)
18:05 Открытая кухня (0+)
18:55 Лайт Life (16+)
19:00 Новости (16+)
19:45 Говорит Губерния (16+)
20:50 Место происшествия (16+)
21:00 Новости (16+)
21:45 Место происшествия (16+)
22:00 Говорит Губерния (16+)
23:00 Новости (16+)
23:50 Место происшествия (16+)
00:00 Лайт Life (16+)
00:10 Москва, я терплю тебя. (16+)
01:50 Говорит Губерния (16+)
02:45 Место происшествия (16+)
02:55 Новости (16+)
03:40 Говорит Губерния (16+)
04:35 На рыбалку (16+)
05:00 Благовест (0+)
05:20 Место происшествия (16+)
05:30 Новости (16+)
06:15 Открытая кухня (0+)

11 ИЮНЯ ЧЕТВЕРГ

05.00 «Доброе утро».
09.00 Новости.
09.05 «Доброе утро».
09.50 «Модный приговор» (6+).
10.50 «Жить здорово!» (16+).
12.00 Новости.
12.05 «Время покажет» (16+).
15.00 Новости.
15.10 «Давай поженимся!» (16+).
16.00 «Мужское / Женское» (16+).
18.00 Вечерние новости.
18.45 «Человек и закон» (16+).
19.40 «Поле чудес» (16+).
21.00 «Время».
21.30 «Три аккорда». (16+).
23.20 «Вечерний Ургант» (16+).
00.10 **Мистер Штайн идёт в онлайн»** (16+).
01.45 «Мужское / Женское» (16+).
03.15 «Модный приговор» (6+).
04.00 «Наедине со всеми» (16+)

РОССИЯ 1

05.00 Утро России.
09.00 Вести. Местное время.
09.30 Утро России.
09.55 «О самом главном» (12+).
11.00 Вести.
11.30 «Судьба человека с Борисом Корчевниковым». (12+).
12.40 «60 Минут» (12+).
14.00 Вести.
14.30 Вести. Местное время.
14.50 **«Тайны следствия»** (12+).
17.00 Вести.
17.15 «60 Минут» (12+).
18.30 «Андрей Малахов. Прямой эфир». (16+).
20.00 Вести.
21.05 Вести. Местное время.
21.20 **«Анка с Молдаванки»** (12+).
23.35 **«Тайны следствия»** (12+).
01.35 «Вечер с Владимиром Соловьёвым». (12+)

НТВ

05.10 **«МОСКВА. ТРИ ВОКЗАЛА»** (16+).
06.00 «Утро. Самое лучшее» (16+).
08.00 Сегодня.
08.25 **«МУХТАР. НОВЫЙ СЛЕД»** (16+).
09.25 **«МОРСКИЕ ДЬЯВОЛЫ. СМЕРЧ»** (16+).
10.00 Сегодня.
10.25 **«МОРСКИЕ ДЬЯВОЛЫ. СМЕРЧ»** (16+).
13.00 Сегодня.
13.20 Обзор. ЧП.
13.50 «Место встречи» (16+).
16.00 Сегодня.
16.25 «ДНК» (16+).
18.20 **«ПЁС»** (16+).
19.00 Сегодня.
19.40 **«ПЁС»** (16+).
21.00 **«ЧЕРНАЯ ЛЕСТНИЦА»** (16+).
23.00 Сегодня.
23.15 **«МОСТ»** (16+).
01.20 **«МОРСКИЕ ДЬЯВОЛЫ. СМЕРЧ»** (16+).
03.40 **«ТИХАЯ ОХОТА»** (16+)

ГУБЕРНИЯ ТЕЛЕКАНАЛ

07:00, 07:05, 08:05, 09:50 Утро с Губернией (0+)
08:00, 11:00 Новости (16+)
09:00 Открытая кухня (0+)
10:50 Школа здоровья (16+)
11:50 Место происшествия (16+)
12:00 Разрушители мифов (12+).
12:55 Писатели России (12+).
13:05 Говорит Губерния (16+)
14:10 Открытая кухня (0+)
15:00 Новости (16+)
15:20 Вспомнить все. (12+).
15:55 Новости (16+)
16:10 На рыбалку (16+)
16:40 Новости (16+)
16:45 Говорит Губерния (16+)
17:45 Новости (16+)
17:55 Открытая кухня (0+)
18:45 Город (16+)
19:00 Новости (16+)
19:45 Говорит Губерния (16+)
20:50 Место происшествия (16+)
21:00 Новости (16+)
21:45 Место происшествия (16+)
22:00 Говорит Губерния (16+)
23:00 Новости (16+)
23:45 Место происшествия (16+)
00:00 **Край** (16+)
02:05 Говорит Губерния (16+)
03:00 Место происшествия (16+)
03:10 Новости (16+)
03:50 На рыбалку (16+)
04:20 Говорит Губерния (16+)
05:10 Новости (16+)
05:55 Место происшествия (16+)
06:05 Открытая кухня (0+)
06:45 Лайт Life (16+)

12 ИЮНЯ ПЯТНИЦА

06.00 Новости.
06.10 «Россия от края до края» (12+).
07.00 «День России».
10.00 Новости.
10.10 «Дамир вашему дому» (16+).
10.55 «Рюриковичи» (12+).
12.00 Новости.
12.10 «Рюриковичи» (12+).
18.30 **«Викинг»** (12+).
21.00 «Время».
21.20 **«Лев Яшин. Вратарь моей мечты»** (6+).
23.30 «Дамир вашему дому» (16+).
00.25 Концерт Пелагеи «Вишневый сад» (12+).
01.45 «Наедине со всеми» (16+).
03.10 «Россия от края до края» (12+)

РОССИЯ 1

05.00 **«Муж на час»** (12+).
08.35 **«Карнавальная ночь».** (0+).
10.10 «Сто к одному».
11.00 Вести.
12.00 «100ЯНОВ. Лучшее». (12+).
14.00 Вести.
14.30 **«Катькино поле»** (12+).
18.25 **«Кавказская пленница, или Новые приключения Шурика».** (6+).
20.00 Вести.
21.00 **«Движение вверх»** (12+).
23.40 Большой праздничный концерт, посвящённый Дню России «Мы - вместе!».
01.30 **«Охота на пиранью»** (16+).
03.30 **«Тихий омут»** (12+)

НТВ

05.05 **«КАЛИНА КРАСНАЯ»** (12+).
06.50 **«МОРСКИЕ ДЬЯВОЛЫ. РУБЕЖИ РОДИНЫ»** (16+).
08.00 Сегодня.
08.20 **«МОРСКИЕ ДЬЯВОЛЫ. РУБЕЖИ РОДИНЫ»** (16+).
10.00 Сегодня.
10.20 **«МОРСКИЕ ДЬЯВОЛЫ. РУБЕЖИ РОДИНЫ»** (16+).
13.40 **«ЛЕГЕНДА О КОЛОВРАТЕ»** (12+).
16.00 Сегодня.
16.20 **«БАТАЛЬОН»** (16+).
19.00 Сегодня.
19.40 **«БАТАЛЬОН»** (16+).
21.00 **«ЧЕРНАЯ ЛЕСТНИЦА»** (16+).
23.00 **«МОСТ»** (16+).
01.00 **«ЛЕГЕНДА О КОЛОВРАТЕ»** (12+).
02.55 Квартирный вопрос (0+).
03.45 «Мировая закулиса. Тайные общества». (16+)

ГУБЕРНИЯ ТЕЛЕКАНАЛ

07:00 Новости (16+)
07:40 Ойкумена Федора Конюхова (12+).
08:05 Вспомнить все. (12+).
09:05 Сыны России (12+).
10:05 **Кромов** (16+)
12:15 Концерт Триумф (16+)
13:05 Говорит Губерния (16+)
14:05 **Смерть шпионам. Крым** (16+).
22:25 Би-2 «Лунапарк» (12+)
00:40 **Кромов** (16+)
02:35 **Смерть шпионам. Крым** (16+).
06:05 Вспомнить все. (12+).

13 ИЮНЯ СУББОТА

06.00 «Доброе утро. Суббота».
09.00 Умницы и умники (12+).
09.45 «Слово пастыря» (0+).
10.00 Новости.
10.10 «Честное слово». (12+).
11.05 «Видели видео?» (6+).
12.00 Новости.
12.10 «Видели видео?» (6+).
13.45 «На дачу!» (6+).
15.00 «Бал Александра Малинина» (12+).
16.30 «Кто хочет стать миллионером?» (12+).
18.00 «Сегодня вечером» (16+).
21.00 «Время».
21.20 «Сегодня вечером» (16+).
23.00 «Большая игра» (16+).
00.10 **«Он и она»** (18+).
02.05 «Мужское / Женское» (16+).
03.35 «Модный приговор» (6+).
04.20 «Наедине со всеми» (16+)

РОССИЯ 1

05.00 «Утро России. Суббота».
08.00 Вести. Местное время.
08.20 Местное время. Суббота.
08.35 **«Кавказская пленница, или Новые приключения Шурика»**. (6+).
10.10 «Сто к одному».
11.00 **«Движение вверх»** (12+).
13.40 **«Благими намерениями»** (12+).
18.00 «Привет, Андрей!». (12+).
20.00 Вести в субботу.
21.00 **«Шоу про любовь»** (12+).
01.05 **«Чужая женщина»** (12+)

НТВ

04.35 **«БАТАЛЬОН»** (16+).
08.00 Сегодня.
08.20 «Готовим с Алексеем Зиминым» (0+).
08.45 «Кто в доме хозяин?» (12+).
09.25 Едим дома (0+).
10.00 Сегодня.
10.20 Главная дорога (16+).
11.00 «Живая еда с Сергеем Малозёмовым» (12+).
12.00 Квартирный вопрос (0+).
13.00 «НашПотребНадзор» (16+).
14.05 «Поедем, поедим!» (0+).
15.00 Своя игра (0+).
16.00 Сегодня.
16.20 Следствие вели... (16+).
19.00 «Центральное телевидение»
20.50 **«ЧЁРНЫЙ ПЁС»** (12+).
00.15 «Квартирник НТВ у Маргулиса». (16+).
01.20 «Дачный ответ» (0+).
02.15 **«КАЛИНА КРАСНАЯ»** (12+).
04.00 «Мировая закулиса. Секты». (16+)

ГУБЕРНИЯ ТЕЛЕКАНАЛ

07:00 Урожайный сезон (12+).
07:15 Сыны России (12+).
07:40 Ойкумена Федора Конюхова (12+).
08:10 Благовест (0+)
08:35 Зеленый сад (0+)
09:00 Школа здоровья (16+)
10:00 Краеведение (12+)
10:30 Истории спасения (16+).
10:55 Писатели России (12+).
11:05 **Смерть шпионам. Крым** (16+).
15:15 Новости недели (16+)
16:00 Город (16+)
16:15 На рыбалку (16+)
16:45 Би-2 «Лунапарк» (12+)
19:00 Новости недели (16+)
19:50 Лайт Life (16+)
20:00 **Частное пионерское** (6+)
21:55 Новости недели (16+)
22:45 Место происшествия. Итоги недели (16+)
23:15 Лайт Life (16+)
23:25 **Максимальный удар** (16+)
01:25 На рыбалку (16+)
01:55 Новости недели (16+)
02:35 Место происшествия. Итоги недели (16+)
03:00 **Смерть шпионам. Крым** (16+).
04:40 Новости недели (16+)
05:20 Место происшествия. Итоги недели (16+)
05:45 Лайт Life (16+)
06:00 Разрушители мифов (12+).
06:45 Урожайный сезон (12+).

14 ИЮНЯ ВОСКРЕСЕНЬЕ

05.30 **«На Дерибасовской хорошая погода, или На Брайтон-Бич опять идут дожди»** (16+).
06.00 Новости.
06.10 **«На Дерибасовской хорошая погода, или На Брайтон-Бич опять идут дожди»** (16+).
07.10 «Играй, гармонь любимая!» (12+).
07.45 «Часовой» (12+).
08.10 «Здоровье» (16+).
09.20 «Непутевые заметки» (12+).
10.00 Новости.
10.10 «Жизнь других» (12+).
11.10 «Видели видео?» (6+).
12.00 Новости.
12.10 «Видели видео?» (6+).
13.50 «На дачу!» (6+).
15.00 «Свадьба в Малиновке». Непридуманные истории» (16+).
15.45 **«Свадьба в Малиновке»** (0+).
17.30 «Шансон года» (16+).
19.30 «Лучше всех!» (0+).
21.00 «Время».
22.00 «Что? Где? Когда?» (16+).
23.10 **«Чужой: Завет»** (18+).
01.15 «Мужское / Женское» (16+).
02.45 «Модный приговор» (6+).
03.30 «Наедине со всеми» (16+)

РОССИЯ 1

04.30 **«Хочу замуж»** (12+).
06.10 **«Москва-Лопушки».** (12+).
08.00 Местное время. Воскресенье.
08.35 «Устами младенца».
09.20 «Когда все дома с Тимуром Кизяковым».
10.10 «Сто к одному».
11.00 Вести.
11.15 «100ЯНОВ». (12+).
12.15 Денис Мацуев, «Синяя Птица» и друзья в Кремлёвском дворце.
14.15 **«Блюз для сентября»** (12+).
16.10 **«Прекрасные создания»** (12+).
20.00 Вести недели.
22.00 Москва. Кремль. Путин.
22.40 «Воскресный вечер с Владимиром Соловьёвым». (12+).
01.30 **«Хочу замуж»** (12+).
03.15 **«Москва-Лопушки»** (12+)

НТВ

04.45 **«МИМИНО»** (12+).
06.15 «Центральное телевидение» (16+).
08.00 Сегодня.
08.20 «У нас выигрывают!» (12+).
10.00 Сегодня.
10.20 «Первая передача» (16+).
11.00 «Чудо техники» (12+).
11.50 «Дачный ответ» (0+).
13.00 «НашПотребНадзор» (16+).
14.05 «Однажды...» (16+).
15.00 Своя игра (0+).
16.00 Сегодня.
16.20 Следствие вели... (16+).
18.00 «Новые русские сенсации» (16+).
19.00 «Итоги недели»
20.10 Ты не поверишь! (16+).
21.20 «Звезды сошлись» (16+).
23.00 **«КТО Я?»** (16+).
00.45 «Основано на реальных событиях» (16+).
03.25 Их нравы (0+).
03.40 **«ГРУЗ»** (16+)

ГУБЕРНИЯ ТЕЛЕКАНАЛ

07:00 Новости недели (16+)
07:40 Благовест (0+)
08:00 Сыны России (12+).
08:30 Краеведение (12+)
09:00 Разрушители мифов (12+).
09:50 Лайт Life (16+)
10:00 Новости недели (16+)
10:50 Город (16+)
11:05 **Смерть шпионам. Крым** (16+).
15:20 Зеленый сад (0+)
15:45 Школа здоровья (16+)
16:45 **Частное пионерское** (6+)
18:45 Краеведение (12+)
19:15 Место происшествия. Итоги недели (16+)
19:45 **Максимальный удар** (16+)
21:50 **Край** (16+)
00:10 Место происшествия. Итоги недели (16+)
00:45 На рыбалку (16+)
01:10 Новости недели (16+)
01:50 **Максимальный удар** (16+)
03:35 **Смерть шпионам. Крым** (16+).
05:20 Новости недели (16+)
06:00 На рыбалку (16+)
06:30 Зеленый сад (0+)

Программы телевидения переданы ЗАО «ТВ-Сервис». Возможны изменения

8 ИЮНЯ ПОНЕДЕЛЬНИК

6.30 «6 кадров» (16+).
7.05 «По делам несовершеннолетних» (16+).
9.10 «Давай разведёмся!» (16+).
10.15 «Тест на отцовство» (16+).
12.20 «Любовник-призрак» (16+).
13.20 «Понять. Простить» (16+).
14.25 «Порча» (16+).
15.00 **«ДОМ НА ХОЛОДНОМ КЛЮЧЕ»** (16+).
19.00 **«ВЕСЕННЕЕ ОБОСТРЕНИЕ»** (16+).
22.30 «Секреты счастливой жизни» (16+).
22.35 **«ВЕСЕННЕЕ ОБОСТРЕНИЕ»** (16+).
23.05 **«ДВОЙНАЯ СПЛОШНАЯ».** (16+).
1.05 «Порча» (16+).
1.30 «Понять. Простить» (16+).
2.25 «Реальная мистика» (16+).
3.15 «Тест на отцовство» (16+).
4.50 «По делам несовершеннолетних» (16+).

КУЛЬТУРА

06.30 ПИСЬМА ИЗ ПРОВИНЦИИ.
07.00 ЛЕГЕНДЫ МИРОВОГО КИНО.
07.35 «Другие Романовы».
08.05 «Восемь дней, которые создали Рим».
08.50 XX ВЕК.
09.40 «Первые в мире».
10.00 **«Я родом из детства».**
11.25 КРАСИВАЯ ПЛАНЕТА.
11.45 ACADEMIA.
12.30 «2 ВЕРНИК 2».
13.20 «Восемь дней, которые создали Рим».
14.05 «Московский хор». Постановка Льва Додина.
16.40 КРАСИВАЯ ПЛАНЕТА.
16.55 ФЕСТИВАЛЬ ВЕРБЬЕ.
18.00 «Уроки рисования с Сергеем Андриякой».
18.30 КИНО О КИНО.
19.15 БОЛЬШЕ, ЧЕМ ЛЮБОВЬ.
19.55 СТУПЕНИ ЦИВИЛИЗАЦИИ.
20.40 «Спокойной ночи, малыши!».
20.55 «Сати. Нескучная классика...»
21.35 **«Я родом из детства».**
23.00 «Пусть Крик будет услышан. Эдвард Мунк».
24.00 XX ВЕК.
24.55 ФЕСТИВАЛЬ ВЕРБЬЕ.
01.55 БОЛЬШЕ, ЧЕМ ЛЮБОВЬ.
02.35 КРАСИВАЯ ПЛАНЕТА.

ТВЦ

09.00 Профилактика на канале с 09.00 до 18.00.
18.00 События.
18.15 **«Нераскрытый талант».** (12+).
22.00 События.
22.20 «Кризис жанра» (16+).
22.55 «Знак качества» (16+).
23.45 События.
00.05 Петровка, 38 (16+).
00.20 «Татьяна Пельтцер. Бабушка-скандал» (16+).
01.00 «Знак качества» (16+).
01.40 Петровка, 38 (16+).
01.55 **«Она написала убийство».** (12+).
03.25 **«ПУАРО АГАТЫ КРИСТИ».** (12+).
04.50 «Мой герой. Вера Полозкова» (12+).
05.30 «Актёрские судьбы» (12+).

5

05.00 «Известия».
05.25 **«Черный город»** (16+)
06.20 **«Дознаватель».** (16+)
09.00 «Известия».
09.25 **«Дознаватель».** (16+)
13.00 «Известия».
13.25 **««Дознаватель».** (16+)
17.30 «Известия».
17.45 **«Следователь Протасов».** (16+)
19.40 **«След»** (16+)
23.10 **«Свои»** (16+)
00.00 «Известия. Итоговый выпуск».
00.30 **«След»** (16+)
01.10 **«Детективы»** (16+)
03.25 «Известия».
03.40 **«Детективы»** (16+)

9 ИЮНЯ ВТОРНИК

6.30 «6 кадров» (16+).
7.10 «По делам несовершеннолетних» (16+).
9.15 «Давай разведёмся!» (16+).
10.20 «Тест на отцовство» (16+).
12.25 «Магический вонючка» (16+).
13.25 «Понять. Простить» (16+).
14.30 «Порча» (16+).
15.05 **«ВЕСЕННЕЕ ОБОСТРЕНИЕ»** (16+).
19.00 **«ВСЁ БУДЕТ ХОРОШО»** (16+).
22.30 «Секреты счастливой жизни» (16+).
22.35 **«ВСЁ БУДЕТ ХОРОШО»** (16+).
23.00 **«ДВОЙНАЯ СПЛОШНАЯ».** (16+).
1.00 «Порча» (16+).
1.25 «Понять. Простить» (16+).
2.20 «Реальная мистика» (16+).
3.10 «Тест на отцовство» (16+).
4.50 «По делам несовершеннолетних» (16+).

КУЛЬТУРА

06.30 ПИСЬМА ИЗ ПРОВИНЦИИ.
07.00 ЛЕГЕНДЫ МИРОВОГО КИНО.
07.35 МОЯ ЛЮБОВЬ - РОССИЯ!
08.05 «Восемь дней, которые создали Рим».
08.50 XX ВЕК.
09.45 КРАСИВАЯ ПЛАНЕТА.
10.00 **«Наш дом»**
11.35 ДОРОГИ СТАРЫХ МАСТЕРОВ.
11.45 ACADEMIA.
12.35 «Сати. Нескучная классика...»
13.20 «Восемь дней, которые создали Рим».
14.05 «Серебряный век». Постановка Юрия Еремина.
16.15 «Цитаты из жизни».
16.55 ФЕСТИВАЛЬ ВЕРБЬЕ.
18.00 «Уроки рисования с Сергеем Андриякой».
18.30 КИНО О КИНО.
19.15 БОЛЬШЕ, ЧЕМ ЛЮБОВЬ.
19.55 СТУПЕНИ ЦИВИЛИЗАЦИИ.
20.40 «Спокойной ночи, малыши!».
20.55 «Белая студия».
21.35 **«Наш дом».**
23.10 «Борис Заборов. В поисках утраченного времени».
23.50 РОМАН В КАМНЕ.
24.15 XX ВЕК.
01.10 ФЕСТИВАЛЬ ВЕРБЬЕ.
02.15 БОЛЬШЕ, ЧЕМ ЛЮБОВЬ.

ТВЦ

06.00 «Настроение».
08.15 **«Судьба резидента».** (12+).
11.30 События.
11.55 **«Она написала убийство».** (12+).
13.40 «Мой герой» (12+).
14.30 События.
14.50 Город новостей.
15.05 **«ПУАРО АГАТЫ КРИСТИ».** (12+).
16.55 «Прощание» (16+).
17.50 События.
18.10 **«Нераскрытый талант-2».** (12+).
22.00 События.
22.20 «Осторожно, мошенники!» (16+).
22.55 «Убить Сталина» (16+).
23.45 События. 25-й час.
00.05 Петровка, 38 (16+).
00.20 «Хроники московского быта» (12+).
01.00 «Убить Сталина» (16+).
01.40 «Прощание» (16+).
02.25 «Три генерала - три судьбы» (12+).
03.05 Петровка, 38 (16+).
03.20 **«ПУАРО АГАТЫ КРИСТИ».** (12+).
04.50 «Мой герой» (12+).
05.30 **«Сказ про то, как царь Пётр арапа женил»** (12+).

5

05.00 «Известия».
05.45 **«Дикий».** (16+)
09.00 «Известия».
09.25 **«Дикий».** (16+)
13.00 «Известия».
13.25 **«Дикий».** (16+)
13.40 **«Высокие ставки»** (16+)
17.30 «Известия».
17.45 **«Следователь Протасов».** (16+)
19.40 **«След»** (16+)
23.10 **«Свои»** (16+)
00.00 «Известия. Итоговый выпуск».
00.30 **«След»** (16+)
01.10 **«Детективы»** (16+)
03.20 «Известия».
03.30 **«Детективы»** (16+)

10 ИЮНЯ СРЕДА

6.30 «6 кадров» (16+).
7.15 «По делам несовершеннолетних» (16+).
9.20 «Давай разведёмся!» (16+).
10.25 «Тест на отцовство» (16+).
12.30 «Потусторонний папа» (16+).
13.30 «Понять. Простить» (16+).
14.35 «Порча» (16+).
15.05 **«ВСЁ БУДЕТ ХОРОШО»** (16+).
19.00 **«ДВА ПЛЮС ДВА»** (16+).
22.30 «Секреты счастливой жизни» (16+).
22.35 **«ДВА ПЛЮС ДВА»** (16+).
23.10 **«ДВОЙНАЯ СПЛОШНАЯ».** (16+).
1.10 «Порча» (16+).
1.35 «Понять. Простить» (16+).
2.30 «Реальная мистика» (16+).
3.20 «Тест на отцовство» (16+).
5.00 «По делам несовершеннолетних» (16+).
5.50 «Домашняя кухня» (16+).
6.15 «6 кадров» (16+).

КУЛЬТУРА

06.30 ПИСЬМА ИЗ ПРОВИНЦИИ.
07.00 ЛЕГЕНДЫ МИРОВОГО КИНО.
07.35 МОЯ ЛЮБОВЬ - РОССИЯ!
08.05 «Восемь дней, которые создали Рим».
08.50 XX ВЕК.
10.00 **«Сережа».**
11.15 «В стране чудес Валентины Кузнецовой».
11.45 ACADEMIA.
12.35 «Белая студия».
13.20 «Восемь дней, которые создали Рим».
14.05 «Ретро». Постановка Андрея Мягкова.
16.35 КРАСИВАЯ ПЛАНЕТА.
16.55 ФЕСТИВАЛЬ ВЕРБЬЕ.
18.00 «Уроки рисования с Сергеем Андриякой».
18.30 КИНО О КИНО.
19.15 БОЛЬШЕ, ЧЕМ ЛЮБОВЬ.
19.55 СТУПЕНИ ЦИВИЛИЗАЦИИ.
20.40 ЛИНИЯ ЖИЗНИ.
21.35 **«Сережа».**
22.55 «Теория всеобщей контактности Элия Белютина».
24.05 XX ВЕК.
01.10 ФЕСТИВАЛЬ ВЕРБЬЕ.
02.15 БОЛЬШЕ, ЧЕМ ЛЮБОВЬ.

ТВЦ

06.00 «Настроение».
08.10 «Доктор И...» (16+).
08.40 **«Возвращение резидента».** (12+).
11.30 События.
11.50 **«Она написала убийство».** (12+).
13.40 «Мой герой» (12+).
14.30 События.
14.50 Город новостей.
15.05 **«ПУАРО АГАТЫ КРИСТИ».** (12+).
16.55 «Прощание» (16+).
17.50 События.
18.10 **«Нераскрытый талант-3».** (12+).
22.00 События.
22.20 «Вся правда» (16+).
22.55 «Политические тяжеловесы» (16+).
23.45 События. 25-й час.
00.05 Петровка, 38 (16+).
00.20 «90-е. Малиновый пиджак» (16+).
01.00 «Политические тяжеловесы» (16+).
01.40 «Прощание» (16+).
02.25 «Несостоявшиеся генсеки» (12+).
03.05 Петровка, 38 (16+).
03.20 **«ПУАРО АГАТЫ КРИСТИ».** (12+).
04.50 «Мой герой» (12+).
05.30 **«Доживем до понедельника»** (12+).

5

05.00 «Известия».
05.45 **«Дикий».** (16+)
09.00 «Известия».
09.25 **«Дикий».** (16+)
13.00 «Известия».
13.25 **«Дикий».** (16+)
13.40 **«Высокие ставки»** (16+)
17.30 «Известия».
17.45 **«Следователь Протасов».** (16+)
19.40 **«След»** (16+)
23.10 **«Свои»** (16+)
00.00 «Известия. Итоговый выпуск».
00.30 **«След»** (16+)
01.10 **«Детективы»** (16+)
03.20 «Известия».
03.30 **«Детективы»** (16+)

11 ИЮНЯ ЧЕТВЕРГ

6.30 «6 кадров» (16+).
7.05 «По делам несовершеннолетних» (16+).
9.10 «Давай разведёмся!» (16+).
10.15 «Тест на отцовство» (16+).
12.20 «Дух бабник» (16+).
13.20 «Понять. Простить» (16+).
14.25 «Порча» (16+).
15.00 **«ДВА ПЛЮС ДВА»** (16+).
19.00 **«НА КРАЮ ЛЮБВИ»** (16+).
22.30 «Секреты счастливой жизни» (16+).
22.35 **«НА КРАЮ ЛЮБВИ»** (16+).
23.15 **«ДВОЙНАЯ СПЛОШНАЯ».** (16+).
1.10 «Порча» (16+).
1.35 «Понять. Простить» (16+).
2.30 «Реальная мистика» (16+).
3.20 «Тест на отцовство» (16+).
4.10 «По делам несовершеннолетних» (16+).
5.50 «Домашняя кухня» (16+).
6.15 «6 кадров» (16+).

КУЛЬТУРА

06.30 ПИСЬМА ИЗ ПРОВИНЦИИ.
07.00 ЛЕГЕНДЫ МИРОВОГО КИНО.
07.35 МОЯ ЛЮБОВЬ - РОССИЯ!
08.05 «Восемь дней, которые создали Рим».
08.50 XX ВЕК.
09.45 КРАСИВАЯ ПЛАНЕТА.
10.00 **«Новая Москва».**
11.35 ЦВЕТ ВРЕМЕНИ.
11.45 ACADEMIA.
12.35 «Игра в бисер»
13.20 «Восемь дней, которые создали Рим».
14.05 «Где мы? оо!...». Постановка Родиона Овчинникова.
16.50 Денис Мацуев, Валерий Гергиев и Государственный академический симфонический оркестр России им.Е.Ф.Светланова.
17.25 РОМАН В КАМНЕ.
18.00 «Уроки рисования с Сергеем Андриякой».
18.30 КИНО О КИНО.
19.10 «2 ВЕРНИК 2».
19.55 СТУПЕНИ ЦИВИЛИЗАЦИИ.
20.40 «Спокойной ночи, малыши!».
20.55 «Энигма. Бобби Макферрин».
21.35 **«Шумный день».**
23.10 «Эрик Булатов. Иду...».
23.55 XX ВЕК.
24.50 ФЕСТИВАЛЬ ВЕРБЬЕ.
02.00 БОЛЬШЕ, ЧЕМ ЛЮБОВЬ.
02.40 Мультфильмы для взрослых.

ТВЦ

06.00 «Настроение».
08.15 «Ералаш» (6+).
08.25 **«Конец операции «Резидент».** (12+).
11.30 События.
11.55 **«Она написала убийство».** (12+).
13.40 «Мой герой» (12+).
14.30 События.
14.50 Город новостей.
15.05 **«ПУАРО АГАТЫ КРИСТИ».** (12+).
16.55 «Прощание» (16+).
17.50 События.
18.15 **«Возвращение к себе».** (16+).
22.00 «В центре событий» (16+).
23.10 «Геннадий Хазанов. Лицо под маской» (12+).
00.**00 «Берегись автомобиля».** (0+).
01.30 Петровка, 38 (16+).
01.45 «Приговор Властилина» (16+).
02.25 «Прощание» (16+).
03.05 «В центре событий» (16+).
04.05 «Актёрские судьбы» (12+).
04.30 **«Возвращение резидента».** (12+).

5

05.00 «Известия».
05.25 **«Смерть шпионам!»** (16+)
09.00 «Известия».
09.25 **«Смерть шпионам!».** (16+)
13.00 «Известия».
13.25 **«Смерть шпионам!».** (16+)
13.40 **«Высокие ставки»** (16+)
17.30 «Известия».
17.45 **«Следователь Протасов».** (16+)
19.40 **«След»** (16+)
23.10 **«Свои»** (16+)
00.00 «Известия. Итоговый выпуск».
00.30 **«След»** (16+)
01.15 **«Детективы»** (16+)
03.25 «Известия».
03.35 **«Детективы»** (16+)

12 ИЮНЯ ПЯТНИЦА

6.30 «6 кадров» (16+).
6.35 **«НЕ МОГУ СКАЗАТЬ «ПРОЩАЙ»** (16+).
8.25 **«МУЖЧИНА В МОЕЙ ГОЛОВЕ»** (16+).
10.55 **«КАК ИЗВЕСТИ ЛЮБОВНИЦУ ЗА 7 ДНЕЙ»** (16+).
15.00 **«НА КРАЮ ЛЮБВИ»** (16+).
19.00 **«ПОДКИДЫШ»** (16+).
23.00 **«ВРЕМЯ СЧАСТЬЯ»** (16+).
1.00 **«ДОМ НА ХОЛОДНОМ КЛЮЧЕ»** (16+).
4.10 «Чудотворица» (16+).
5.50 «Домашняя кухня» (16+).
6.15 «6 кадров» (16+).

КУЛЬТУРА

06.30 Мультфильмы.
08.15 **«Моя любовь».**
09.35 «Обыкновенный концерт с Эдуардом Эфировым».
10.00 **«Шумный день».**
11.40 ЗЕМЛЯ ЛЮДЕЙ.
12.10 СТРАНА ПТИЦ.
12.50 Людмиле Зыкиной посвящается... Концерт в Государственном Кремлевском дворце.
14.50 «Молодинская битва. Забытый подвиг».
15.30 **«Не было печали».**
16.40 «Пешком...».
17.05 «Хуциев. Мотор идёт!».
18.25 **«Июльский дождь».**
20.15 ВЕЛИКИЕ РЕКИ РОССИИ.
20.55 **«Плащ Казановы».**
22.30 КЛУБ 311.
23.35 **«Шофер на один рейс».**
01.55 СТРАНА ПТИЦ.
02.35 Мультфильмы для взрослых.

ТВЦ

06.40 «Молодости нашей нет конца». Концерт (6+).
07.45 **«Сверстницы».** (12+).
09.05 **«Сказка о царе Салтане».** (0+).
10.25 «Михаил Задорнов. Когда смешно, тогда не страшно» (12+).
11.30 События.
11.45 **«Берегись автомобиля».** (0+).
13.30 **«Кассирши».** (12+).
14.30 События.
14.45 **«Кассирши».** (12+).
17.15 **«Месть на десерт».** (12+).
20.50 События.
21.05 «Приют комедиантов» (12+).
22.50 «Евгений Евтушенко. Со мною вот что происходит...» (12+).
23.30 «Голубой огонёк». Битва за эфир» (12+).
00.15 «Жизнь без любимого» (12+).
00.**55 «Наградить (посмертно)».** (12+).
02.20 **«Горбун».** (6+).
04.00 Петровка, 38 (16+).
04.15 **«Конец операции «Резидент».** (12+).

5

05.00 «Мое родное» (12+)
06.45 **«Старший следователь».** (16+)
00.00 «Легенды «Ретро FM» (16+).
01.50 **«Детективы»** (16+)

13 ИЮНЯ СУББОТА

6.30 «6 кадров» (16+).
6.50 **«КАК ИЗВЕСТИ ЛЮБОВНИЦУ ЗА 7 ДНЕЙ»** (16+).
10.45 **«ОСКОЛКИ СЧАСТЬЯ»** (16+).
14.40 **«ОСКОЛКИ СЧАСТЬЯ-2»** (16+).
19.00 **«ВЕЛИКОЛЕПНЫЙ ВЕК».** (16+).
23.00 «Звёзды говорят» (16+).
1.00 **«ОСКОЛКИ СЧАСТЬЯ»** (16+).
4.05 «Чудотворица» (16+).
5.40 «Домашняя кухня» (16+).
6.05 «6 кадров» (16+).

КУЛЬТУРА

06.30 «Ну, погоди!».
08.05 **«Музыкальная история».**
09.30 «Обыкновенный концерт с Эдуардом Эфировым».
10.00 **«Июльский дождь».**
11.45 «Любители орехов. Беличьи истории».
12.35 «Эрмитаж».
13.00 Всероссийский фестиваль народного искусства «Танцуй и пой, моя Россия!».
14.50 **«Граф Макс».**
16.35 «Первые в мире».
16.50 ЛИНИЯ ЖИЗНИ.
17.45 КИНО О КИНО.
18.25 КЛАССИКИ СОВЕТСКОЙ ПЕСНИ.
19.20 «Романтика романса».
20.15 ВЕЛИКИЕ РЕКИ РОССИИ.
20.55 **«Роксанна».**
22.40 «QUEEN. Венгерская рапсодия». Концерт в Будапеште.
24.10 **«Не было печали».**
01.20 «Любители орехов. Беличьи истории».
02.10 ИСКАТЕЛИ.

ТВЦ

06.35 **«Жизнь и удивительные приключения Робинзона Крузо».** (0+).
08.00 «Полезная покупка» (16+).
08.10 Православная энциклопедия (6+).
08.35 «Евгений Дятлов. Мне никто ничего не обещал» (12+).
09.35 **«Высота».** (0+).
11.30 События.
11.45 «Вот такое наше лето». (12+).
12.55 **«Не в деньгах счастье».** (12+).
14.30 События.
14.45 **«Не в деньгах счастье».** (12+).
17.00 **«Лишний».** (12+).
21.00 «Постскриптум»
22.15 «Право знать!» (16+).
23.35 События.
23.45 «Прощание» (16+).
00.30 «90-е. Преданная и проданная» (16+).
01.10 «Хроники московского быта» (12+).
01.50 «Кризис жанра» (16+).
02.20 «Постскриптум» (16+).
03.25 «Право знать!» (16+).
04.40 «Осторожно, мошенники!» (16+).
05.05 «Голубой огонёк». Битва за эфир» (12+).

5

05.00 **«Детективы»** (16+)
07.40 **«Ширли-мырли»** (16+)
10.25 **«Женщина без чувства юмора».** (12+)
14.05 **«След»** (16+)
00.00 «Известия. Главное»
00.55 **«Женщина без чувства юмора».** (12+)
04.00 **«Ширли-мырли»** (16+)

14 ИЮНЯ ВОСКРЕСЕНЬЕ

6.30 «6 кадров» (16+).
7.10 **«ВРЕМЯ СЧАСТЬЯ»** (16+).
9.20 «Пять ужинов» (16+).
9.35 **«НЕ МОГУ СКАЗАТЬ «ПРОЩАЙ»** (16+).
11.30 **«ПОДКИДЫШ»** (16+).
15.10 **«ВЕЛИКОЛЕПНЫЙ ВЕК».** (16+).
23.00 **«МУЖЧИНА В МОЕЙ ГОЛОВЕ»** (16+).
1.20 **«ОСКОЛКИ СЧАСТЬЯ-2»** (16+).
4.50 «Звёзды говорят» (16+).

КУЛЬТУРА

06.30 Мультфильмы.
08.10 **«Первая перчатка».**
09.30 «Обыкновенный концерт с Эдуардом Эфировым».
09.55 **«Шофер на один рейс».**
12.15 ПИСЬМА ИЗ ПРОВИНЦИИ.
12.40 ДИАЛОГИ О ЖИВОТНЫХ.
13.20 Концерт Кубанского казачьего хора в Государственном Кремлёвском дворце.
14.30 «Другие Романовы».
15.00 Короткометражные художественные фильмы.
16.30 «Пешком...».
17.00 ЛИНИЯ ЖИЗНИ.
17.55 «Сладкая жизнь».
18.40 Асмик Григорян в Большом зале Московской консерватории.
20.15 ВЕЛИКИЕ РЕКИ РОССИИ.
20.55 **«Weekend (Уик-энд)».**
22.30 PINK FLOYD: P.U.L.S.E. Музыка альбома «Тёмная сторона Луны».
23.35 **«Первая перчатка».**
24.55 ДИАЛОГИ О ЖИВОТНЫХ.
01.35 ИСКАТЕЛИ.
02.25 Мультфильмы для взрослых.

ТВЦ

05.50 **«Высота».** (0+).
07.20 «Фактор жизни» (12+).
07.45 «Полезная покупка» (16+).
08.10 **«Горбун».** (6+).
10.10 «Смех с доставкой на дом» (12+).
10.50 **«12 стульев».** (0+).
11.30 События.
11.45 **«12 стульев».** (0+).
14.30 События.
14.45 «Хроники московского быта» (12+).
15.35 «90-е. Королевы красоты» (16+).
16.30 «Прощание» (16+).
17.25 **«Беги, не оглядывайся!»** (12+).
21.25 **«Подъем с глубины»** (12+).
23.55 События.
00.10 **«Подъем с глубины».** (12+).
01.00 Петровка, 38 (16+).
01.10 **«Очная ставка».** (12+).
02.40 **«Интриганки».** (12+).
04.05 «Жизнь без любимого» (12+).
04.45 **«Пираты XX века»** (12+).
05.15 «Евгений Дятлов. Мне никто ничего не обещал» (12+).

5

05.00 **«Ширли-мырли»** (16+)
06.10 **«Всё сначала».** (16+)
09.55 **«Дознаватель».** (16+)
21.05 **«Всё сначала».** (16+)
01.05 **«Следователь Протасов».** (16+)
04.15 «Будьте моим мужем или история курортного романа» (12+)

Программы телевидения переданы ЗАО «ТВ-Сервис». Возможны изменения

«Точка роста» – новая ступень развития школ Солнечного района

Согласно распоряжению Министерства образования и науки Хабаровского края в 2020 году на базе еще четырех школ Солнечного района будут созданы Центры цифрового и гуманитарного профилей «Точка роста»: это школы № 2, № 3 п.Солнечный, п.Хурмули, п.Дуки.

Радует то, что теперь возможность изучать программы инженерного, технического профилей, использовать современное компьютерное оборудование в обучении получат школьники не только школ поселков Горин и Березовый, которые в прошлом учебном году стали «Точками роста», но и учащиеся названных школ.

Напомним, «Точки роста» - это укомплектованные современным оборудованием и оформленные в единой стилистике школьные кабинеты, на оснащение каждого из которых будет выделено из федерального бюджета около 1,1 млн. рублей. Центры получат оборудование для шахматной зоны, мебель для проектной и шахматной зон, современные компьютеры, фотоаппарат и шлем виртуальной реальности, многофункциональное устройство и 3-D принтер, квадрокоптеры, тренажеры.

Сейчас идет подготовка к открытию «Точек роста», которое состоится в сентябре. Школы провели зонирование помещений: распланировали рабочие зоны по предметным областям «Технология», «Информатика», «ОБЖ», зоны коворкинга (пространство, в котором можно совместно заняться чем-либо), шахматная гостиная, медиазона для фото и видеосъемки, для отдыха и общения. Уже начат ремонт помещений, предназначенных для центров цифрового и гуманитарного профилей.

У всех Центров будет одинаковое оформление. Это утверждено на федеральном уровне. Единый стиль, логотипы, сочетание серого, белого, черного и красного цветов - вот главные требования, которые будут учтены при оформлении кабинетов и проектных зон.

Все педагоги, которые будут задействованы в «Точках роста», проходят дистанционное обучение. Планируется повышение квалификации на базе детского технопарка «Кванториум» в Комсомольске-на-Амуре.

Центры «Точка роста» – новая ступень развития школ Солнечного района. Это возможность ребятам приобрести навыки работы в команде, подготовиться к участию в различных конкурсах. С помощью “Точки роста” можно не только выявить талантливых детей, но и позволить каждому из них выбрать интересующее направление и реализовать на практике свои способности.

К примеру, учащиеся 10-11-х классов Центра «Точка роста» школы п. Горин научились создавать видеофильмы, используя видеосъемки с квадрокоптера и планшеты. Шестиклассники - создавать анимационные фильмы, используя фотоаппарат и ноутбуки, а восьмиклассники научились делать роботов, поэтому в районном конкурсе «Робоход» они заняли 2 место.

Руководитель Центра «Точка роста» школы п. Березовый Ирина Александровна Лыкова отметила, что сегодня навыки использования 3D-принтера, квадрокоптера или шлема виртуальной реальности важны сами по себе. На уроках и во внеурочной деятельности ребята учатся конструировать и моделировать, осваивают объемную визуализацию, работают с виртуальной (VR) и дополненной (AR) реальностью. Все это повышает мотивацию учеников и разнообразит процесс изучения тех или иных тем. В будущем полученные знания пригодятся тем ребятам, которые планируют учиться по специальностям технической направленности.

˜Надеемся, что новые «Точки роста» станут в школах особым местом притяжения, центром общественного пространства для развития общекультурных компетенций, цифровой грамотности, шахматного образования, проектной деятельности. Местом, где так увлекательно и интересно!

Валентина ЛОБАНОВА, главный специалист управления образования

Понедельник, 8 июня
6.00 «Сегодня утром» 12+
8.00 Новости дня
8.15 «Сделано в СССР» 6+
8.35 «История одной провокации». 12+
10.15 **«ЗОЛОТОЙ КАПКАН».** 16+
13.00 Новости дня
13.20 **«ЗОЛОТОЙ КАПКАН».** 16+
17.00 Военные новости
17.05 **«ЗОЛОТОЙ КАПКАН».** 16+
18.10 «Освобождение» 12+
18.30 «Специальный репортаж» 12+
18.50 «Линия Сталина». 12+
19.40 «Скрытые угрозы» 12+
20.25 «Загадки века с Сергеем Медведевым». 12+
21.15 Новости дня
21.30 «Открытый эфир» 12+
23.05 «Между тем» 12+
23.40 **«ПРАВДА ЛЕЙТЕНАНТА КЛИМОВА».** 12+
1.15 **«ПОД КАМЕННЫМ НЕБОМ».** 12+
2.40 **«НОЧНОЙ ПАТРУЛЬ».** 12+
4.15 **«КОРОЛЬ ДРОЗДОБОРОД».** 0+
5.20 «Память Севера» 12+

Вторник, 9 июня
6.00 «Сегодня утром» 12+
8.00 Новости дня
8.15 «Сделано в СССР» 6+
8.35 «История одной провокации». 12+
10.15 **«ЗОЛОТОЙ КАПКАН».** 16+
13.00 Новости дня
13.20 **«ЗОЛОТОЙ КАПКАН».** 16+
17.00 Военные новости
17.05 **«ЗОЛОТОЙ КАПКАН».** 16+
18.10 «Освобождение» 12+
18.30 «Специальный репортаж» 12+
18.50 «Линия Сталина». 12+
19.40 «Легенды армии» 12+
20.25 «Улика из прошлого» 16+
21.15 Новости дня
21.30 «Открытый эфир» 12+
23.05 «Между тем» 12+
23.40 **«ЕДИНСТВЕННАЯ ДОРОГА».** 12+
1.20 **«ПОХИЩЕНИЕ «САВОЙИ».** 12+
2.50 **«ПЕРВЫЙ ТРОЛЛЕЙБУС».** 0+
4.10 **«ПОД КАМЕННЫМ НЕБОМ».** 12+
5.35 «Москва фронту» 12+

Среда, 10 июня
6.00 «Сегодня утром» 12+
8.00 Новости дня
8.35 «Штурм неба. Выжить в пятом океане». 16+
9.20 **«ШЕЛЕСТ».** (16+)
13.00 Новости дня
13.20 **«ШЕЛЕСТ».** (16+)
17.00 Военные новости
17.05 **«ШЕЛЕСТ».** (16+)
18.10 «Освобождение» 12+
18.30 «Специальный репортаж» 12+
18.50 «Линия Сталина». 12+
19.40 «Последний день». 12+
20.25 «Секретные материалы» 12+
21.15 Новости дня
21.30 «Открытый эфир» 12+
23.05 «Между тем» 12+
23.40 **«ЖАВОРОНОК».** 0+
1.20 **«ТОРПЕДОНОСЦЫ».** 0+
2.50 **«СИЦИЛИАНСКАЯ ЗАЩИТА».** 6+
4.15 **«ПОХИЩЕНИЕ «САВОЙИ».** 12+
5.40 «Сделано в СССР» 6+

Четверг, 11 июня
6.00 «Сегодня утром» 12+
8.00 Новости дня
8.35 «Штурм неба. Выжить в пятом океане». 16+
9.20 **«ШЕЛЕСТ».** (16+)
13.00 Новости дня
13.20 **«ШЕЛЕСТ».** (16+)
17.00 Военные новости
17.05 **«ШЕЛЕСТ».** (16+)
18.10 «Освобождение» 12+
18.30 «Специальный репортаж» 12+
18.50 «Линия Сталина». 12+
19.40 «Легенды телевидения». 12+
20.25 «Код доступа» 12+
21.15 Новости дня
21.30 «Открытый эфир» 12+
23.05 «Между тем» 12+
23.40 **«РОССИЯ МОЛОДАЯ».** 6+

Пятница, 12 июня
6.10 **«РОССИЯ МОЛОДАЯ».** 6+
8.00 Новости дня
8.15 **«РОССИЯ МОЛОДАЯ».** 6+
10.55 «Не факт!» 6+
13.00 Новости дня
13.15 «Улика из прошлого». 16+
16.20 «Загадки века с Сергеем Медведевым». 12+
18.00 Новости дня
18.20 «Загадки века с Сергеем Медведевым». 12+
20.00 **«КРЫМ».** 16+
21.35 «Вещий Олег» 12+
23.20 «Великий северный путь» 12+
0.50 **«ЕРМАК».** 0+
3.00 **«ОТПУСК ЗА СВОЙ СЧЕТ».** 12+
5.15 «Сделано в СССР» 6+

Суббота, 13 июня
5.30 **«МЫ С ВАМИ ГДЕ-ТО ВСТРЕЧАЛИСЬ».** 0+
7.15 **«ФИНИСТ - ЯСНЫЙ СОКОЛ».** 0+
8.00 Новости дня
8.15 **«ФИНИСТ - ЯСНЫЙ СОКОЛ».** 0+
9.00 «Легенды музыки» 6+
9.30 «Легенды телевидения». 12+
10.15 «Загадки века с Сергеем Медведевым». 12+
11.05 «Улика из прошлого». 6+
12.30 «Круиз-контроль» 6+
13.00 Новости дня
13.15 «Специальный репортаж» 12+
13.35 «СССР. Знак качества» с Гариком Сукачевым» 12+
14.25 **«ГУСАРСКАЯ БАЛЛАДА».** 12+
16.10 **«МЕДОВЫЙ МЕСЯЦ».** 0+
18.00 Новости дня
18.10 «Задело!»
18.25 **«БОЛЬШАЯ СЕМЬЯ».** 0+
20.35 **«ЛЮБОВЬ ЗЕМНАЯ».** 0+
22.25 **«СУДЬБА».** 12+
1.35 **«АДЪЮТАНТ ЕГО ПРЕВОСХОДИТЕЛЬСТВА».** 6+
4.05 «Вальтер Штеннес. Друг против Гитлера» 12+

Воскресенье, 14 июня
5.00 **«ДНЕПРОВСКИЙ РУБЕЖ».** 12+
7.25 **«ТАЙНАЯ ПРОГУЛКА».** 12+
9.00 «Новости недели»
9.25 «Служу России» 12+
9.55 «Военная приемка» 6+
10.45 «Скрытые угрозы» 12+
11.30 «Секретные материалы». 12+
12.20 «Код доступа». (12+)
13.10 «Специальный репортаж» 12+
13.50 «Легенды госбезопасности. Федор Щербак. Чернобыльский отсчёт...» 16+
14.35 **«СНАЙПЕР-2. ТУНГУС».** 16+
18.00 Главное с Ольгой Беловой
19.25 «Легенды советского сыска» 16+
22.35 «Сделано в СССР» 6+
23.00 «Фетисов» 12+
23.45 **«ЛИЧНОЙ БЕЗОПАСНОСТИ НЕ ГАРАНТИРУЮ...»** 12+
1.25 **«АДЪЮТАНТ ЕГО ПРЕВОСХОДИТЕЛЬСТВА».** 6+
5.05 «Битва за Гималаи» 12+

Понедельник, 8 июня
5.00 «Территория заблуждений» 16+.
6.00 «Документальный проект». 16+.
7.00 «С бодрым утром!» 16+.
8.30 «Новости». 16+.
9.00 «Засекреченные списки» 16+.
11.00 «Как устроен мир с Тимофеем Баженовым». 16+.
12.00 «112». 16+.
12.30 «Новости». 16+.
13.00 «Загадки человечества с Олегом Шишкиным». 16+.
14.00 «Невероятно интересные истории». 16+.
15.00 «Документальный проект». 16+.
16.00 «112». 16+.
16.30 «Новости». 16+.
17.00 «Тайны Чапман». 16+.
18.00 «Самые шокирующие гипотезы». 16+.
19.00 «112». 16+.
19.30 «Новости». 16+.
20.00 **«БЫСТРЫЙ И МЕРТВЫЙ»** 16+.
22.10 «Водить по-русски». 16+.
23.00 «Новости». 16+.
23.30 «Неизвестная история». 16+.
0.30 **«СПАРТАК: ВОЙНА ПРОКЛЯТЫХ».** 18+.
2.30 **«БЕЗ ЗЛОГО УМЫСЛА»** 16+.
4.00 «Тайны Чапман». 16+.

Вторник, 9 июня
5.00 «Территория заблуждений» 16+.
6.00 «Документальный проект». 16+.
7.00 «С бодрым утром!» 16+.
8.30 «Новости». 16+.
9.00 «Неизвестная история». 16+.
10.00 «Засекреченные списки» 16+.
11.00 «Как устроен мир с Тимофеем Баженовым». 16+.
12.00 «112». 16+.
12.30 «Новости». 16+.
13.00 «Загадки человечества с Олегом Шишкиным». 16+.
14.00 «Невероятно интересные истории». 16+.
15.00 «Документальный проект». 16+.
16.00 «112». 16+.
16.30 «Новости». 16+.
17.00 «Тайны Чапман». 16+.
18.00 «Самые шокирующие гипотезы». 16+.
19.00 «112». 16+.
19.30 «Новости». 16+.
20.00 **«ВИКИНГИ ПРОТИВ ПРИШЕЛЬЦЕВ»** 16+.
22.15 «Водить по-русски». 16+.
23.00 «Новости». 16+.
23.30 «Загадки человечества с Олегом Шишкиным». 16+.
0.30 **«СПАРТАК: ВОЙНА ПРОКЛЯТЫХ».** 18+.
2.30 **«МАЙКЛ»** 12+.
4.00 «Тайны Чапман». 16+.

Среда, 10 июня
5.00 «Территория заблуждений» 16+.
6.00 «Документальный проект». 16+.
7.00 «С бодрым утром!» 16+.
8.30 «Новости». 16+.
9.00 «Засекреченные списки» 16+.
11.00 «Как устроен мир с Тимофеем Баженовым». 16+.
12.00 «112». 16+.
12.30 «Новости». 16+.
13.00 «Загадки человечества с Олегом Шишкиным». 16+.
14.00 «Невероятно интересные истории». 16+.
15.00 «Засекреченные списки» 16+.
16.00 «112». 16+.
16.30 «Новости». 16+.
17.00 «Тайны Чапман». 16+.
18.00 «Самые шокирующие гипотезы». 16+.
19.00 «112». 16+.
19.30 «Новости». 16+.
20.00 **«КОНАН-ВАРВАР»** 16+.
22.10 «Смотреть всем!» 16+.
23.00 «Новости». 16+.
23.30 «Загадки человечества с Олегом Шишкиным». 16+.
0.30 **«СПАРТАК: ВОЙНА ПРОКЛЯТЫХ».** 18+.
2.30 «Самые шокирующие гипотезы». 16+.
3.15 «Тайны Чапман». 16+.

Четверг, 11 июня
5.00 «Военная тайна» 16+.
6.00 «Документальный проект». 16+.
7.00 «С бодрым утром!» 16+.
8.30 «Новости». 16+.
9.00 «Документальный проект». 16+.
11.00 «Как устроен мир с Тимофеем Баженовым». 16+.
12.00 «112». 16+.
12.30 «Новости». 16+.
13.00 «Загадки человечества с Олегом Шишкиным». 16+.
14.00 «Невероятно интересные истории». 16+.
15.00 «Неизвестная история». 16+.
16.00 «112». 16+.
16.30 «Новости». 16+.
17.00 «Тайны Чапман». 16+.
18.00 «Самые шокирующие гипотезы». 16+.
19.00 «112». 16+.
19.30 «Новости». 16+.
20.00 **«КИБЕР»** 16+.
22.30 «Смотреть всем!» 16+.
23.00 «Новости». 16+.
23.30 «Загадки человечества с Олегом Шишкиным». 16+.
0.30 **«СПАРТАК: ВОЙНА ПРОКЛЯТЫХ».** 18+.
2.30 «Самые шокирующие гипотезы». 16+.
3.20 «Тайны Чапман». 16+.
4.10 «Военная тайна» 16+.

Пятница, 12 июня
5.00 «Военная тайна» 16+.
5.15 «Тайны Чапман». 16+.
7.00 **«СТРЕЛОК».** 16+.
10.30 **«СТРЕЛОК 2».** 16+.
14.00 **«СТРЕЛОК 3».** 16+.
17.15 **«ВОРОШИЛОВСКИЙ СТРЕЛОК»** 16+.
19.15 **«9 РОТА»** 16+.
22.00 **«РЕШЕНИЕ О ЛИКВИДАЦИИ»** 16+.
0.00 **«ЧЕСТЬ ИМЕЮ!...»** 16+.
3.20 **«ВОЙНА»** 16+.

Суббота, 13 июня
5.00 **«ВОЙНА»** 16+.
5.15 «Невероятно интересные истории». 16+.
7.50 «Крепость: щитом и мечом» 6+.
9.15 «Минтранс». 16+.
10.15 «Самая полезная программа». 16+.
11.15 «Военная тайна» 16+.
15.20 «Засекреченные списки. Прорвёмся! 11 способов сберечь свои деньги» 16+.
17.20 **«КОНГ: ОСТРОВ ЧЕРЕПА»** 16+.
19.40 **«НЕУДЕРЖИМЫЕ»** 16+.
21.40 **«НЕУДЕРЖИМЫЕ 2»** 16+.
23.30 **«НЕУДЕРЖИМЫЕ 3»** 16+.
1.45 **«МИРОТВОРЕЦ»** 16+.
3.40 «Тайны Чапман». 16+.

Воскресенье, 14 июня
5.00 «Тайны Чапман». 16+.
8.00 **«КИБЕР»** 16+.
10.20 **«НЕУДЕРЖИМЫЕ»** 16+.
12.20 **«НЕУДЕРЖИМЫЕ 2»** 16+.
14.15 **«НЕУДЕРЖИМЫЕ 3»** 16+.
16.40 **«ПЕРЕВОЗЧИК 3»** 16+.
18.40 **«ПАРКЕР»** 16+.
21.00 **«ЗАКОНОПОСЛУШНЫЙ ГРАЖДАНИН»** 16+.
23.00 «Добров в эфире». 16+.
0.00 «Военная тайна» 16+.
3.40 «Самые шокирующие гипотезы». 16+.
4.30 «Территория заблуждений» 16+.

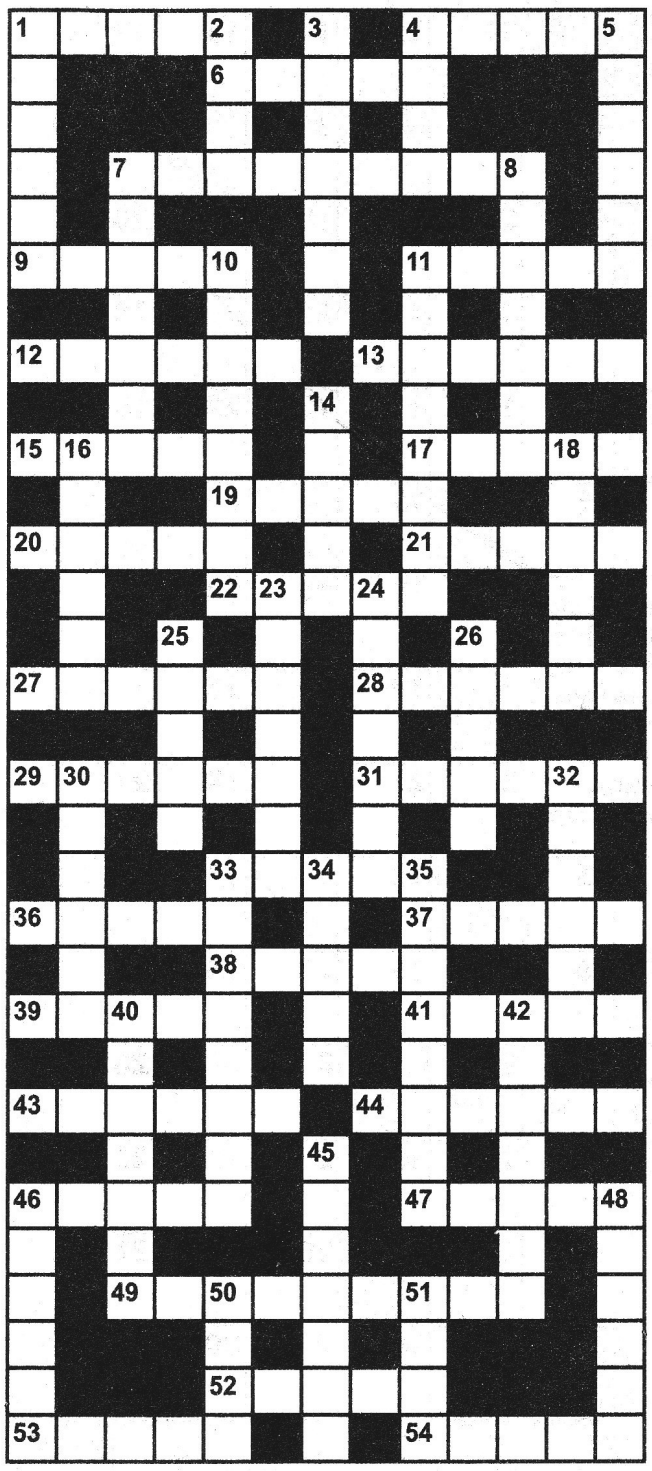

ПО ГОРИЗОНТАЛИ: 1. Светильник над театральной сценой. 4. Бирка на купленном платье с описанием состава и размером. 6. Ф. Искандер как представитель этноса. 7. Неуравновешенность частей машины. 9. Электрод, испускающий электроны. 11. Так звали графа Монте-Кристо. 12. Человек, чей предмет обожания - в зеркале. 13. Зрачок в речи предков. 15. Кусок глинистой почвы из-под плуга. 17. Фраза, подкрепляемая аргументами. 19. Обуглившийся фитиль на свечке. 20. Диетические фрикадельки из мяса, рыбы или курицы. 21. Князь, за которого княгиня Ольга мстила древлянам. 22. Имя экранного Ретта Батлера. 27. Ярко-красный цвет монаршей мантии. 28. Высокая барашковая шапка генерала. 29. Старожил Ижевска. 31. Служебный пес с идеальным нюхом. 33. Жилище-времянка на стройке. 36. Зубастый столовый прибор. 37. Эфиромасличная трава. 38. Наполнитель для спасательного круга. 39. Грань отшлифованного камня. 41. Римская провинция, где прокуратором был Понтий Пилат. 43. Крепость - боевая слава Суворова. 44. Молчанка, объявленная в «Чучеле». 46. Стива Облонский по отношению к мужу Карениной в романе Толстого. 47. Поп-певица Мухамедова на российской эстраде. 49. Религиозный тип изобразительного искусства. 52. Вершина в горах Сьерра-Невады. 53. Приключенческая история - один из основных видов компьютерных игр. 54. Трубка регулятора в амуниции дайвера.

ПО ВЕРТИКАЛИ: 1. Родич корюшки. 2. Афинская гетера из романа И. Ефремова. 3. «Выяснение отношений» на татами. 4. Любительница злых шуток. 5. Петух, равнодушный к курам. 7. Выпал первый снег с утра, веселится .... 8. «Сотрудничество» разных водорослей как биологическое явление. 10. Воинская должность в русском войске. 11. Специалист по проводам, напряжению и розеткам. 14. Церковное положение, принимаемое на веру. 16. Наш гениальный физик. 18. Священнослужитель в сане епископа или митрополита. 23. Девица легкого поведения в старину. 24. Любая фраза в устах собеседника. 25. «Осьминог» на телеэкране с комиссаром Каттани. 26. Шкура молочного теленка. 30. Красавица филистимлянка, предательница Самсона по Библии. 32. Знаменитый чикагский гангстер Аль, 33. Монгольский корабль пустынь. 34. Колючка лопуха. 35. Сказочная обитательница болот, что в дружбе с лешим. 40. Киносага про вампиров Калленов по роману С. Майер. 42. Трехсложный стихотворный метр, соратник амфибрахия и анапеста. 45. В Испании - паэлья, в Италии - .... 46. Легкий удар от недовольных родителей. 48. Ядовитая дочь Нуврока в Королевстве кривых зеркал. 50. Глубокое место на реке, в которое от любви «бросаются с головой». 51. Язык, понятный иудеям.

ОТВЕТЫ НА КРОССВОРД, ОПУБЛИКОВАННЫЙ В № 21

ПО ГОРИЗОНТАЛИ: 1. Гаджет. 4. Опаска. 8. Лимит. 10. Лафет. 11. Насекомое. 14. Виола. 15. Прадо. 17. Кадры. 21. Повтор. 22. Мюзикл. 24. Всхлип. 25. Рацион. 27. Лепта. 30. Вайя. 31. Форт. 32. Квак. 33. Лима. 35. Пайка. 38. Бестер. 40. Генсек. 42. Зяблик. 44. Тонкое. 46. Гуляш. 49. Жажда. 50. Турне. 52. Фуникулер. 55. Харчи. 56. Намек. 57. Сирота. 58. Махаон. **ПО ВЕРТИКАЛИ:** 1. Голос. 2. Домен. 3. Естество. 5. Полумрак. 6. Суфле. 7. Алтын. 9. Диктор. 12. Бордо. 13. Турок. 16. Дятел. 18. Абзац. 19. Крупье. 20. Эмират. 21. Павлов. 23. Лангет. 26. Айран. 28. Покой. 29. Бобик. 32. Камбуз. 34. Альков. 36. Африка. 37. Гоготь. 39. Талия. 41. Нанка. 43. Ягуар. 45. Орден. 47. Штангист. 48. Приказ. 49. Жерлянка. 51. Бахус. 52. Фурор. 53. Рампа. 54. Бакен.

Мы без дела не сидели!

Семья ГАРАНИНЫХ, победители фотоконкурса «Нескучные каникулы»

Вирус, шагающий по планете, определённо повлиял на организацию труда во всём мире. Он подарил нам возможность провести самый масштабный эксперимент в нашей трудовой деятельности. Многим пришлось перейти в режим удаленной работы. Для большинства это что-то новое и неизведанное, но это хорошая возможность продемонстрировать свою профессиональную гибкость.

В свою очередь, работники Дома культуры поселка Горный предложили разные идеи взаимодействия с аудиторией в социальных сетях. Виртуальный конкурс фотографий «Нескучные каникулы», подборка видео-уроков – хореография, вокал, актёрское мастерство, видеоролик «Горненцы говорят НЕТ коронавирусу», флешмоб «Первомай», видеоролик о любимом посёлке Горный, флешмоб «Весёлая семейка».

Конечно же, и великий праздник – 75-летие Победы в Великой Отечественной войне пришлось проводить в онлайн режиме. Был проведён конкурс детских рисунков «Салют Победы». Библиотека и Дом культуры организовали совместный конкурс стихотворений о Великой Отечественной войне «Память в сердце храня», в котором приняли участие не только жители Горного, к нам присоединились участники из Саратовской области, городов Смоленск, Комсомольск-на-Амуре, п. Солнечный. По итогам работы жюри из 21 видео были определены следующие победители. В категории «Семейное чтение»: 1 место - семья Гараниных, п. Горный; 2 место - семья Моллекер, г. Комсомольск-на-Амуре. В возрастной категории от 4 до 8 лет: 1 место – Матвей Гаранин, Горный; 2 место – Светлана Иванова, Горный; 3 место – Алисия Гарнага, Смоленск. В возрастной категории от 9 до 12 лет: 1 место – Денис Жиганов, с. Клинцовка, Саратовская область; 2 место – Арина Прохоренкова, Горный; 3 место – Полина Прошунина, Горный. В возрастной категории от 13 до 17 лет: 1 место – Полина Подоплелова, Горный; 2 место – Мария Осипова, Комсомольск-на-Амуре; 3 место с одинаковым количеством баллов разделили: Дарья Попова, с. Клинцовка, Саратовская область; Диана Семенюк, п. Горный; Кристина Коверзнева, п. Горный. Победители смогут получить дипломы и призы после окончания режима самоизоляции. Всем конкурсантам будут вручены дипломы за участие. Видеоработы ребят были направлены в редакцию газеты «АиФ-Дальинформ» для участия в традиционном концерте «Спасибо деду за Победу».

В преддверие праздника и непосредственно 9 Мая, работниками Дома культуры были организованы мероприятия в видеоформате: митинг, Бессмертный полк, мини-концерт, был смонтирован видеоролик о ветеранах, проживавших в поселке Горный в разные годы. Видеоматериал транслировался в социальных сетях («Одноклассники» на странице Дом культуры ГОРНЫЙ, инстаграм – @posiolokgornyi), делали рассылку жителям по вотсап в поселковой группе «Добрый Горный». Ведется сбор материала, работа с родственниками ветеранов для создания поселковой Книги памяти.

9 Мая, в рамках всероссийских акций «Флаги России. 9 Мая» и «Окна Победы» неравнодушные жители украсили свои окна и балконы цветами, шарами, флагами. В 12 часов работники Дома культуры и активные жители в разных концах посёлка одновременно включили популярные песни о Дне Победы, а затем устроили автопробег с праздничными флагами. Жители посёлка были очень благодарны что, несмотря на перенос празднования Дня Победы, они испытали радостные эмоции и праздничное настроение. Вечером жители посёлка приняли участие в акции «Свеча в окне» и зажгли свечи в окнах в память о родственниках, погибших в Великой Отечественной войне. Если оценивать праздник в соответствии с новыми условиями, то он прошёл отлично!

Дистанционная работа определённо не заменит впечатлений от личного контакта с участниками художественной самодеятельности, живых концертов и развлекательных программ. Но работник культуры должен уметь найти творческий подход в любой ситуации. Мы справляемся и люди благодарны нам, а это самое главное. Наши дорогие участники и зрители! Мы хотим сказать огромное спасибо, вы всегда с нами, и мы это ценим. Участвуйте в наших конкурсах и флешмобах, включайте воображение, проявляйте творчество и фантазию и получайте дипломы и призы, а так же бесконечную благодарность.

Диана МИРЗОЕВА,
культорганизатор ДК п. Горный

Автопробег 9 Мая

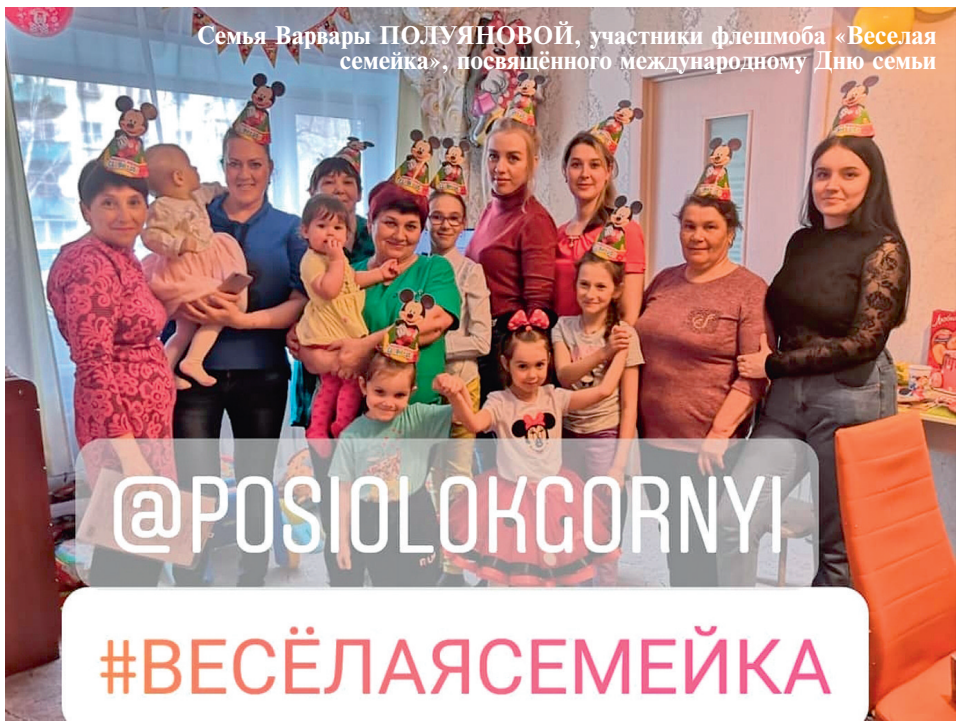

Семья Варвары ПОЛУЯНОВОЙ, участники флешмоба «Веселая семейка», посвящённого международному Дню семьи

АРГУМЕНТЫ И ФАКТЫ HAB.AIF.RU

Семья Гараниных. Кристина (мама) и Антон (папа), сын Матвей, дочь Василиса, дочь Есения, п. Горный. «Ещё тогда нас не было на свете».

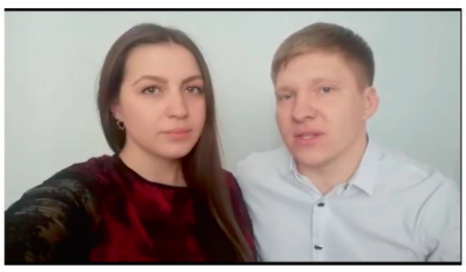

АРГУМЕНТЫ И ФАКТЫ HAB.AIF.RU

Дронова Диана, «Нужен мир»

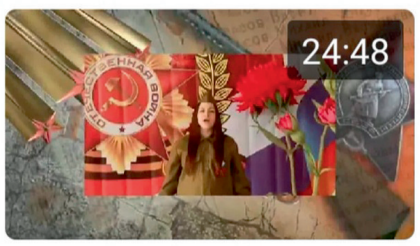

Миниконцерт ко Дню Победы от артистов п. Горный
1 510 просмотров

Бессмертный полк п. Горный 09.05.2020г
1 861 просмотр

Онлайн мероприятия ко Дню Победы в социальной сети «Одноклассники», на странице «Дом культуры ГОРНЫЙ»

Трансляция митинга, посвящённого 75-летию Победы в В...
1 548 просмотров

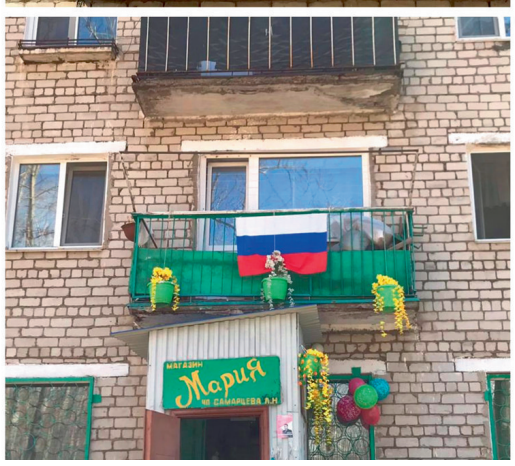

Жители Горного украсили окна и балконы, в рамках всероссийских акций «Окна Победы» и «Флаги России. 9 Мая»

УЧРЕДИТЕЛЬ: Администрация Солнечного муниципального района Хабаровского края и Комитет по информационной политике и массовым коммуникациям Правительства Хабаровского края.
ГЛАВНЫЙ РЕДАКТОР: Н.Г. МОСКВИНА.
Адрес редакции, издателя: 682711, р.п. Солнечный Хабаровского края, ул. Ленина, 23, 2-й этаж.

Телефоны: редактора — (Тел./факс) 2-25-72, приемной — 2-30-56, отдела писем и социальных проблем — 2-30-57, бухгалтерии — 2-24-80.
Регистрационный номер ПИ № ТУ27-00676 от 04.02.19, выданный Управлением Роскомнадзора по Дальневосточному федеральному округу.

Мнение авторов публикаций не обязательно отражает точку зрения редакции.
Телефон доставочного отделения связи 2-24-11 (в п. Солнечном).
Газета выходит один раз в неделю.
E-mail: solmer77@yandex.ru

Газета набрана и сверстана в компьютерном центре редакции.
Отпечатана офсетным способом в ООО «ПКП «ЖУК». 681000, г. Комсомольск-на-Амуре, ул. Павловского, 11. Индекс 54555.
Тираж 3.100 экз. Объем 4 п.л. Заказ — 22.